Общество с ограниченной ответственностью
«ЦЕНТР ОЦЕНКИ ИНВЕСТИЦИЙ»

«УТВЕРЖДАЮ»
Генеральный директор
ООО «Центр оценки инвестиций»

Р.С. Луценко

ОТЧЕТ № УКО-С/24-128

от 05 апреля 2024 года

Оценка справедливой стоимости 2-комнатной квартиры, назначение: жилое, этаж 1, площадь 38,3 кв. м, кадастровый номер: 86:12:0000000:5231, местоположение: Ханты-Мансийский автономный округ-Югра, г. Ханты-Мансийск, ул. Мира, д. 23, кв. 9 и 3-комнатной квартиры, назначение: жилое, этаж 1, площадь 50,4 кв. м, кадастровый номер: 86:12:0000000:7727, местоположение: Ханты-Мансийский автономный округ-Югра, г. Ханты-Мансийск, ул. Мира, д. 25, кв. 1, входящих в состав имущества Закрытого паевого инвестиционного фонда недвижимости «СТРОЙПРОЕКТ»

Заказчик:	Общество с ограниченной ответственностью «Управляющая компания «ОРЕОЛ» Д.У. Закрытым паевым инвестиционным фондом недвижимости «СТРОЙПРОЕКТ»
Исполнитель:	Общество с ограниченной ответственностью «Центр оценки инвестиций»
Цели и задачи оценки:	Предполагаемое использование результата оценки - итоговой стоимости объектов оценки для целей, предусмотренных ст. 37 Федерального закона «Об инвестиционных фондах» от 29.11.2001 г. № 156-ФЗ, Правилами доверительного управления Фондом и иными нормативными актами в сфере финансовых рынков, в том числе Указания Банка России № 3758-У от 25 августа 2015 года
Основание для проведения оценщиком оценки объекта (объектов) оценки	Техническое задание № 128 к Договору № 2012/5 от «18» июля 2012 г.
Дата проведения оценки:	05 апреля 2024 г.
Дата составления отчета:	05 апреля 2024 г.

г. Королёв МО, 2024 г.

Передан через Диадок 05.04.2024 10:41 GMT+03:00
252a3ccc-e9ec-4d28-afde-169d9b1abdc0
Страница 1 из 259

СОДЕРЖАНИЕ ОТЧЕТА

	Стр.
Сопроводительное письмо	3
I. ОБЩИЕ СВЕДЕНИЯ	4
1.1. Информация, содержащаяся в задании на оценку	4
1.2. Сведения об оценщике (оценщиках), проводившем (проводивших) оценку	7
1.3. Сведения о заказчике оценки	7
1.4. Сведения о юридическом лице, с которым оценщик (оценщики) заключил (заключили) трудовой договор	7
1.5. Сведения о независимости юридического лица, с которым оценщик заключил трудовой договор, и оценщика в соответствии с требованиями статьи 16 Федерального закона № 135-ФЗ «Об оценочной деятельности в Российской Федерации»	8
1.6. Информация обо всех привлеченных к проведению оценки и подготовке отчета об оценке внешних организациях и квалифицированных отраслевых специалистах	8
1.7. Указание на стандарты оценки для определения стоимости объекта оценки, методические рекомендации по оценке, разработанные в целях развития положений утвержденных федеральных стандартов оценки и одобренные советом по оценочной деятельности при Минэкономразвития России	8
1.8. Принятые при проведении оценки объекта оценки допущения и ограничения оценки в соответствии с пунктами 6 и 8 федерального стандарта оценки «Процесс оценки (ФСО III)», утвержденного приказом Минэкономразвития России от 14 апреля 2022 г. № 200, в том числе не отраженные в задании на оценку	10
1.9. Итоговая стоимость объекта оценки, ограничения и пределы применения полученного результата	11
1.10. Анализ выполнения принципов использования информации при проведении оценки	11
1.11. Методология определения справедливой стоимости	12
II. ОПИСАНИЕ ОБЪЕКТА (ОБЪЕКТОВ) ОЦЕНКИ	16
2.1. Общие положения	16
2.2. Описание имущественных прав, обременений, связанных с объектом (объектами) оценки	16
2.3. Описание количественных и качественных характеристик объекта (объектов) оценки	18
2.4. Описание текущего использования объекта (объектов) оценки	31
2.5. Описание других факторов и характеристик, относящихся к объекту (объектам) оценки	31
III АНАЛИЗ РЫНКА ОБЪЕКТА (ОБЪЕКТОВ) ОЦЕНКИ, ВНЕШНИХ ФАКТОРОВ, ВЛИЯЮЩИХ НА СТОИМОСТЬ ОБЪЕКТА (ОБЪЕКТОВ) ОЦЕНКИ	32
3.1. Общие положения	32
3.2. Анализ рынка недвижимости	32
IV. АНАЛИЗ НАИБОЛЕЕ ЭФФЕКТИВНОГО ИСПОЛЬЗОВАНИЯ	80
V. МЕТОДОЛОГИЯ ОЦЕНКИ	81
5.1. Общие положения	81
5.2. Основные понятия оценки	81
5.3. Общее описание методов оценки недвижимости	82
5.4. Согласование результатов оценки	87
VI. ОПИСАНИЕ ПРОЦЕССА ОЦЕНКИ ОБЪЕКТА (ОБЪЕКТОВ) ОЦЕНКИ	88
6.1. Выбор подходов и методов оценки	88
6.2. Расчет стоимости объекта (объектов) оценки сравнительным (рыночным) подходом	90
6.3. Расчет стоимости объекта (объектов) оценки затратным подходом	113
6.4. Расчет стоимости объекта (объектов) оценки доходным подходом	113
6.5. Согласование результатов оценки	113
VII. ВЫВОДЫ	114
VIII. ПЕРЕЧЕНЬ ЛИТЕРАТУРЫ И ИНЫХ ИСТОЧНИКОВ ДАННЫХ	115
ПРИЛОЖЕНИЕ 1	116
ПРИЛОЖЕНИЕ 2	234

Передан через Диадок 05.04.2024 10:41 GMT+03:00
252a3ccc-e9ec-4d28-afde-169d9b1abdc0
Страница 2 из 259

Генеральному директору
ООО «УК «ОРЕОЛ»
Д.У. ЗПИФ недвижимости «СТРОЙПРОЕКТ»
господину Сукманову Д.В.

«05» апреля 2024 г.

Уважаемый Дмитрий Викторович!

В соответствии с Техническим заданием № 128 к Договору № 2012/5 от «18» июля 2012 г. специалистами ООО «Центр оценки инвестиций» проведена оценка справедливой стоимости объектов недвижимости, входящих в состав имущества Закрытого паевого инвестиционного фонда недвижимости «СТРОЙПРОЕКТ», а именно:

- 2-комнатной квартиры, назначение: жилое, этаж 1, площадь 38,3 кв. м, кадастровый номер: 86:12:0000000:5231, местоположение: Ханты-Мансийский автономный округ-Югра, г. Ханты-Мансийск, ул. Мира, д. 23, кв. 9.
- 3-комнатной квартиры, назначение: жилое, этаж 1, площадь 50,4 кв. м, кадастровый номер: 86:12:0000000:7727, местоположение: Ханты-Мансийский автономный округ-Югра, г. Ханты-Мансийск, ул. Мира, д. 25, кв. 1.

Оценка проведена по состоянию на 05 апреля 2024 г.

ООО «Центр оценки инвестиций» отвечает требованиям Федерального закона «Об оценочной деятельности в Российской Федерации».

Сотрудник, проводивший оценку, является действительным членом саморегулируемой организации оценщиков в соответствии с требованиями действующего законодательства, и отвечает требованиям, предъявляемым к оценщикам пунктом 1.7. Указания Банка России от 25 августа 2015 года № 3758-У.

Гражданская ответственность оценщика и юридического лица, с которым оценщик заключил трудовой договор, застрахована ПАО «Страховая акционерная компания «ЭНЕРГОГАРАНТ».

Анализ исходной информации, рыночных данных необходимых для оценки, а также соответствующие расчеты представлены в разделах настоящего отчета, отдельные части которого не могут трактоваться раздельно, а только в связи с полным его текстом, с учетом всех принятых допущений и ограничений.

Указанный отчет об оценке выполнен в соответствии с Федеральным законом «Об оценочной деятельности в Российской Федерации» №135-ФЗ от 29.07.1998 г. (с изменениями и дополнениями), федеральными стандартами оценки (далее – ФСО), введенными в действие Приказами Министерства экономического развития Российской Федерации (Минэкономразвития России) № 200 от 14.04.2022г. (ФСО I, II, III, IV, V, VI), № 611 от 25.09.2014г. (ФСО № 7), Международным стандартом финансовой отчетности (IFRS) 13 «Оценка справедливой стоимости».

Результаты оценки могут быть использованы для целей, предусмотренных ст. 37 Федерального закона «Об инвестиционных фондах» от 29.11.2001 г. № 156-ФЗ, Правилами доверительного управления Фондом и иными нормативными актами в сфере финансовых рынков. Для указанных целей результаты оценки могут быть использованы в течение шести месяцев с даты оценки.

В результате проведенных исследований и расчетов установлено следующее.

1. Итоговая величина справедливой стоимости 2-комнатной квартиры, назначение: жилое, этаж 1, площадь 38,3 кв. м, кадастровый номер: 86:12:0000000:5231, местоположение: Ханты-Мансийский автономный округ-Югра, г. Ханты-Мансийск, ул. Мира, д. 23, кв. 9, входящей в состав имущества Закрытого паевого инвестиционного фонда недвижимости «СТРОЙПРОЕКТ», по состоянию на дату оценки, с учетом принятых допущений и округлений, составляет:

3 619 000
(Три миллиона шестьсот девятнадцать тысяч)
рублей

2. Итоговая величина справедливой стоимости 3-комнатной квартиры, назначение: жилое, этаж 1, площадь 50,4 кв. м, кадастровый номер: 86:12:0000000:7727, местоположение: Ханты-Мансийский автономный округ-Югра, г. Ханты-Мансийск, ул. Мира, д. 25, кв. 1, входящей в состав имущества Закрытого паевого инвестиционного фонда недвижимости «СТРОЙПРОЕКТ», по состоянию на дату оценки, с учетом принятых допущений и округлений, составляет:

4 294 000
(Четыре миллиона двести девяносто четыре тысячи)
рублей

Примечание: стоимость объектов оценки указана без учета налогов, которые могут быть исчислены на дату оценки (в соответствии с п. 1.4. Указания Банка России № 3758-У от 25 августа 2015 года).

Генеральный директор
ООО «Центр оценки инвестиций»

Р.С. Луценко

Передан через Диадок 05.04.2024 10:41 GMT+03:00
252a3ccc-e9ec-4d28-afde-169d9b1abdc0
Страница 3 из 259

РАЗДЕЛ I. ОБЩИЕ СВЕДЕНИЯ

1.1. Информация, содержащаяся в задании на оценку

Представленное ниже задание на оценку идентично заданию на оценку, которое является Приложением № 1 к Техническому заданию № 128 к Договору № 2012/5 от «18» июля 2012 г.

1. Объекты оценки, включая права на объекты оценки.

Объектами оценки являются объекты недвижимости, входящие в состав имущества Закрытого паевого инвестиционного фонда недвижимости «СТРОЙПРОЕКТ».

Характеристика объектов недвижимости, которые являются объектами оценки, представлены в табл. 1.

Таблица 1.

Характеристика объектов недвижимости, которые являются объектами оценки

№ п/п	Наименование объекта	Тип отделки объекта недвижимости	Балансовая стоимость на дату оценки, руб.
1	2-комнатная квартира, назначение: жилое, этаж 1, площадь 38,3 кв. м, кадастровый номер: 86:12:0000000:5231, местоположение: Ханты-Мансийский автономный округ-Югра, г. Ханты-Мансийск, ул. Мира, д. 23, кв. 9	требует косметического ремонта (косметический ремонт)	3 300 000
2	3-комнатная квартира, назначение: жилое, этаж 1, площадь 50,4 кв. м, кадастровый номер: 86:12:0000000:7727, местоположение: Ханты-Мансийский автономный округ-Югра, г. Ханты-Мансийск, ул. Мира, д. 25, кв. 1	требует косметического ремонта (косметический ремонт)	4 284 000

Состав объектов оценки – отдельных частей объекты оценки не имеют.

Права на объекты оценки – право общей долевой собственности владельцев инвестиционных паев Закрытого паевого инвестиционного фонда недвижимости «СТРОЙПРОЕКТ».

Ограничения и обременения прав на объекты оценки, в том числе в отношении каждой из частей объектов оценки, представлены в табл. 2.

Таблица 2.

Данные об ограничениях и обременениях прав на объекты оценки

№ п/п	Кадастровый номер	Доверительное управление	Долгосрочная аренда	Прочие обременения, ограничения, особые условия использования (залог, ипотека и т.д.)
1	86:12:0000000:5231	есть	нет	отсутствуют, за исключением указанных в выписке из ЕГРН (при наличии таковых)
2	86:12:0000000:7727	есть	нет	отсутствуют, за исключением указанных в выписке из ЕГРН (при наличии таковых)

Объекты оценки не имеют других каких-либо зарегистрированных ограничений и обременений указанных прав, в том числе в виде залога, ипотеки и долгосрочных договоров аренды.

2. Цель оценки.

Цель оценки - предполагаемое использование результата оценки. Результатом оценки (итоговой стоимостью объекта оценки) является стоимость объектов, определенная на основе профессионального суждения оценщика для целей, предусмотренных ст. 37 Федерального закона «Об инвестиционных фондах» от 29.11.2001 г. № 156-ФЗ, Правилами доверительного управления Фондом и иными нормативными актами в сфере финансовых рынков, в том числе Указания Банка России № 3758-У от 25 августа 2015 года «Об определении стоимости чистых активов инвестиционных фондов, в том числе о порядке расчета среднегодовой стоимости чистых активов паевого инвестиционного фонда и чистых активов акционерного инвестиционного фонда, расчетной стоимости инвестиционных паев паевых инвестиционных фондов, стоимости имущества, переданного в оплату инвестиционных паев».

3. Оценка проводится в соответствии:

- с Федеральным законом от 29 июля 1998 г. N 135-ФЗ «Об оценочной деятельности в Российской Федерации» (последняя действующая редакция);
- с Федеральным законом от 29 ноября 2001 г. № 156-ФЗ «Об инвестиционных фондах» (последняя действующая редакция).

4. Вид стоимости и предпосылки стоимости.

Вид стоимости - справедливая стоимость в соответствии с Международным стандартом финансовой отчетности (IFRS) 13 «Оценка справедливой стоимости».

Передан через Диадок 05.04.2024 10:41 GMT+03:00
252a3ccc-e9ec-4d28-afde-169d9b1abcc0

Указанный стандарт определяет понятие «справедливая стоимость» как цену, которая была бы получена при продаже актива или уплачена при передаче обязательства в ходе обычной сделки между участниками рынка на дату оценки (п. 9 МСФО (IFRS) 13).

Стоимость определяется без учета налогов, которые уплачиваются в соответствии с законодательством Российской Федерации или иностранного государства при приобретении и реализации указанных активов.

Предпосылки стоимости:

- предполагается сделка с объектами оценки;
- участники сделки или пользователи объектов являются неопределенными лицами (гипотетические участники);
- дата оценки: 05.04.2024 г.
- предполагаемое использование объектов – наиболее эффективное использование. Для целей настоящей оценки под наиболее эффективным использованием понимается текущее использование объектов оценки (п. 6 ФСО II, п. 17 ФСО II, п. 29 МСФО (IFRS) 13);
- характер сделки - добровольная сделка в типичных условиях.

Основания для установления предпосылок: вид стоимости «справедливая» подлежит определению в соответствии с целями оценки (Указание Центрального Банка Российской Федерации N 3758-У от 25 августа 2015 года).

5. Дата оценки: 05.04.2024 г.

6. Специальные допущения, иные существенные допущения.

Специальные допущения – отсутствуют.

Иные существенные допущения:

- при оценке объектов оценки учитывается право собственности на объекты оценки, скидки на фактическое право общей долевой собственности и доверительное управление не вводятся;
- стоимость объектов оценки определяется при условии отсутствия внутри квартир движимого имущества (мебель и т.п.) при наличии такового внутри квартир.

7. Ограничения оценки.

- Отчет об оценке достоверен лишь в полном объеме и лишь в указанных в нем целях, отдельные части отчета не могут являться самостоятельными документами.
- Оценщик не проводит юридическую экспертизу прав на оцениваемые объекты. Оцениваемые права собственности рассматриваются свободными от каких-либо претензий или ограничений, кроме ограничений, оговоренных в отчете об оценке.
- Оценщик предполагает отсутствие каких-либо скрытых фактов, влияющих на результат оценки; оценщик не несет ответственности ни за наличие таких скрытых фактов, ни за необходимость выявления таковых.
- Исходные данные (информация, показатели, характеристики и т.д.), использованные оценщиком при подготовке отчета и содержащиеся в отчете, были получены из надежных источников, которые, по мнению оценщика, являются достоверными. Тем не менее, оценщик не предоставляет гарантии или иные формы подтверждения их полной достоверности. Все использованные оценщиком в отчете данные, снабженные ссылками на источники информации, не могут рассматриваться как его собственные утверждения.
- Оценщик не принимает на себя никакой ответственности за изменение факторов (технических, физических и др. показателей), которые могут быть выявлены в отношении объектов оценки после предоставления информации заказчиком, на основе которой проводилась оценка.
- Заказчик гарантирует, что любая информация, суждения, аналитические разработки оценщика и другие материалы отчета будут использованы им исключительно в соответствии с целью оценки.
- Все прогнозы, сделанные в отчете об оценке, базируются на существующей рыночной ситуации на дату оценки. Однако эти предположения могут измениться с течением времени. Оценщик не несет ответственности за изменения социальных, экономических, юридических, физических, природных и иных факторов, а также изменения местного или федерального законодательства, которые могут произойти после даты оценки и повлиять на рыночные факторы, и, таким образом, на стоимость объектов оценки.
- Мнение оценщика относительно стоимости объектов оценки действительно только на дату определения стоимости объектов оценки. Оценщик не принимает на себя никакой ответственности за изменение политических, экономических, юридических и иных факторов, которые могут возникнуть после этой даты и повлиять на рыночную ситуацию, и, как следствие, на стоимость объектов.

Передан через Диадок 05.04.2024 10:41 GMT+03:00
252a3ccc-e9ec-4d28-afde-169d9b1abdc0

- Ни заказчик, ни оценочная компания, ни оценщик не могут использовать отчет иначе, чем это предусмотрено Договором № 2012/5 от «18» июля 2012 г.
- Отчет об оценке содержит профессиональное мнение оценщика относительно стоимости объектов оценки и не является гарантией того, что объекты будут проданы на свободном рынке по цене, равной стоимости объектам, указанной в данном отчете.
- Будущее сопровождение проведенной оценки, в том числе дача показаний и явка в суд, не требуется от оценщика, если предварительные договоренности по данному вопросу не были достигнуты заранее в письменной форме.
- Заказчик принимает на себя обязательство заранее освободить оценочную компанию и оценщика от всякого рода расходов и материальной ответственности, происходящих из иска третьих лиц, вследствие легального использования отчета об оценке, кроме случаев, когда окончательным судебным порядком определено, что возникшие убытки, потери и задолженности явились следствием мошенничества, халатности или умышленно неправомочных действий со стороны оценочной компании или оценщика в процессе оказания услуг по проведению оценки и/или подготовке отчета об оценке.
- От оценщика не требуется давать показания или появляться в суде или других уполномоченных органах, вследствие проведения оценки объектов оценки, иначе как по официальному вызову суда или других уполномоченных органов.
- Все расчеты в рамках отчета об оценке проводятся с использованием встроенных средств программы Excel из пакета Microsoft Office. Результаты расчетов приводятся в удобной для восприятия форме (используются округления).
- Определение стоимости объектов оценки предполагает, что текущее использование объектов оценки является их наиболее эффективным использованием.
- Объекты оценки не обладают какими-либо скрытыми дефектами, кроме оговоренных в отчете об оценке, которые могут повлиять на их стоимость.

8. Ограничения на использование, распространение и публикацию отчета об оценке объектов оценки.

Отчет об оценке может быть использован заказчиком:

- для расчета стоимости чистых активов паевого инвестиционного фонда;
- для совершения сделок с имуществом, составляющим паевой инвестиционный фонд.

Для указанных целей отчет об оценке может быть использован в течение шести месяцев с даты оценки.

Ни заказчик, ни оценочная компания, ни оценщик не могут использовать отчет иначе, чем это предусмотрено настоящим Техническим заданием. Отчет или какая-либо его часть не могут быть предоставлены заказчиком для использования в целях рекламы, для мероприятий по связям с общественностью без предварительного письменного согласования с оценочной компанией.

9. Форма составления отчета об оценке.

Отчет составляется в форме документа на бумажном носителе, либо в форме электронного документа (файла) в формате *.pdf, подписанного усиленной квалифицированной электронной подписью оценщика, подготовившего отчет об оценке, и усиленной квалифицированной электронной подписью единоличного исполнительного органа оценочной компании. В случае передачи заказчику отчета об оценке в форме документа на бумажном носителе отчет об оценке предоставляется также в форме электронного документа (файла) в формате *.pdf.

10. Форма представления итоговой стоимости.

Результат оценки (итоговая стоимость объекта оценки) должен быть представлен:

- в виде числа (являться результатом математического округления);
- валюта – рубль Российской Федерации.

11. Специфические требования к отчету об оценке.

Отчет об оценке должен быть составлен оценщиком, в отношении которого со стороны саморегулируемых организаций оценщиков не применялись в течение двух лет в количестве двух и более раз меры дисциплинарного воздействия, не имеется неснятых или непогашенных мер дисциплинарного воздействия, предусмотренных Федеральным законом от 29 июля 1998 г. N 135-ФЗ «Об оценочной деятельности в Российской Федерации», а также внутренними документами саморегулируемых организаций оценщиков, и стаж осуществления оценочной деятельности которого составляет не менее трех лет на дату оценки, наличие у оценщика непрерывного членства в саморегулируемой организации оценщиков в течение двух лет на дату оценки.

Передан через Диадок 05.04.2024 10:41 GMT+03:00
252a3ccc-e9ec-4d28-afde-169d9b1abcc0
Страница 6 из 259

1.2. Сведения об оценщике (оценщиках), проводившем (проводивших) оценку

Общие сведения об оценщике	**Чужмаков Игорь Александрович** - действительный член саморегулируемой организации оценщиков Некоммерческое партнерство «САМОРЕГУЛИРУЕМАЯ ОРГАНИЗАЦИЯ АССОЦИАЦИИ РОССИЙСКИХ МАГИСТРОВ ОЦЕНКИ». Свидетельство о членстве в саморегулируемой организации оценщиков № 3199-16 от 15.11.2016 г. (регистрационный № 2063 от 15.11.2016 г.). Параметры документа о профессиональном образовании: Негосударственное образовательное учреждение высшего профессионального образования «Международная академия оценки и консалтинга», диплом о профессиональной переподготовке 772403000782, регистрационный номер 3442, дата выдачи 11.02.2016 г. Квалификационный аттестат «Оценка недвижимости» № 025682-1 от 22.07.2021 г., квалификационный аттестат «Оценка движимого имущества» № 025683-2 от 22.07.2021 г. Стаж работы оценщиком с 2016 года. Заключен трудовой договор с ООО «Центр оценки инвестиций».
Номер контактного телефона оценщика	+7 (495) 229 – 49 - 71
Почтовый адрес оценщика	141091, Московская область, г. Королёв, микрорайон Юбилейный, ул. Героев Курсантов, д. 1А, кв. 110.
Адрес электронной почты оценщика	chuzhmakov@ramb-price.ru
Сведения об обязательном страховании ответственности оценщика	Полис обязательного страхования ответственности оценщика № 230005-035-000145 от 19.10.2023 г., выдан ПАО «САК «ЭНЕРГОГАРАНТ». Срок действия договора (срок страхования) с 01.01.2024 г. по 31.12.2024 г. Страховая сумма 100 000 000 (Сто миллионов) рублей.
Наименование саморегулируемой организации оценщиков (СРО)	Некоммерческое партнерство «САМОРЕГУЛИРУЕМАЯ ОРГАНИЗАЦИЯ АССОЦИАЦИИ РОССИЙСКИХ МАГИСТРОВ ОЦЕНКИ», включена в единый государственный реестр саморегулируемых организаций оценщиков за № 0002 от 04 июля 2007 г.
Место нахождения саморегулируемой организации оценщиков (СРО) соответствии с Выпиской из ЕГРЮЛ	115280, г. Москва, ул. Ленинская Слобода, д. 19
Адрес саморегулируемой организации оценщиков (СРО)	125040, г. Москва, ул. 1-я Ямского поля д.1, стр.1, SLAVA, здание А4, 2 этаж, офис 209
Почтовый адрес саморегулируемой организации оценщиков (СРО) для корреспонденции	115184, г. Москва, а/я 10

1.3. Сведения о заказчике оценки

Организационно правовая форма и полное наименование	Общество с ограниченной ответственностью «Управляющая компания «ОРЕОЛ» Д.У. Закрытым паевым инвестиционным фондом недвижимости «СТРОЙПРОЕКТ»
Основной государственный регистрационный номер	1107746237147
Дата присвоения ОГРН	30 марта 2010 года
Место нахождения	117246, г. Москва, вн. тер. г. муниципальный округ Черемушки, Научный проезд, д. 8, стр. 1, офис 114, 116

1.4. Сведения о юридическом лице, с которым оценщик (оценщики) заключил (заключили) трудовой договор

Организационно правовая форма и полное наименование	Общество с ограниченной ответственностью «Центр оценки инвестиций»
Основной государственный регистрационный номер	1045003366550
Дата присвоения ОГРН	19.08.2004 г
Место нахождения	141090, Московская область, г. Королёв, микрорайон Юбилейный, ул. Ленинская, д. 12, пом. 019
Сведения об обязательном	Полис обязательного страхования ответственности юридического лица №

Передан через Диадок 05.04.2024 10:41 GMT+03:00
252a3ccc-e9ec-4d28-afde-169d9b1abdc0

страховании ответственности юридического лица	230005-035-000144 от 19.10.2023 г., выдан ПАО «САК «ЭНЕРГОГАРАНТ». Срок действия договора (срок страхования) с 01.01.2024 г. по 31.12.2024 г. Страховая сумма 500 000 000 (Пятьсот миллионов) рублей.

1.5. Сведения о независимости юридического лица, с которым оценщик заключил трудовой договор, и оценщика в соответствии с требованиями статьи 16 Федерального закона № 135-ФЗ «Об оценочной деятельности в Российской Федерации»

Юридическое лицо, с которым оценщик заключил трудовой договор, подтверждает, что не имеет имущественного интереса в объекте (объектах) оценки и (или) не является аффилированным лицом заказчика.

Размер денежного вознаграждения юридического лица, с которым оценщик заключил трудовой договор, за проведение оценки объекта (объектов) оценки не зависит от итоговой величины стоимости объекта (объектов) оценки, указанной в настоящем отчете об оценке.

Оценщик не является учредителем, собственником, акционером, должностным лицом или работником юридического лица - заказчика, лицом, имеющим имущественный интерес в объекте (объектах) оценки. Оценщик не состоит с указанными лицами в близком родстве или свойстве.

Оценщик не имеет в отношении объекта (объектов) оценки вещных или обязательственных прав вне договора и не является участником (членом) или кредитором юридического лица – заказчика, равно как и заказчик не является кредитором или страховщиком оценщика.

Размер оплаты оценщику за проведение оценки объекта (объектов) оценки не зависит от итоговой величины стоимости объекта (объектов) оценки, указанной в настоящем отчете об оценке.

1.6. Информация обо всех привлеченных к проведению оценки и подготовке отчета об оценке внешних организациях и квалифицированных отраслевых специалистах

Для проведения настоящей оценки и подготовке настоящего отчета об оценке внешние организации и квалифицированные отраслевые специалисты не привлекались.

1.7. Указание на стандарты оценки для определения стоимости объекта оценки, методические рекомендации по оценке, разработанные в целях развития положений утвержденных федеральных стандартов оценки и одобренные советом по оценочной деятельности при Минэкономразвития России

Перечень Федеральных стандартов оценки, регламентирующих оценочную деятельность в РФ.

Согласно статьи 15 Федерального закона об оценочной деятельности №135-ФЗ от 29.07.1998 г. оценщик обязан соблюдать требования Федерального закона об оценочной деятельности, федеральных стандартов оценки, иных нормативных правовых актов Российской Федерации в области оценочной деятельности, а также требования стандартов и правил оценочной деятельности, утвержденных саморегулируемой организацией оценщиков, членом которой он является.

По состоянию на дату оценки введены в действие следующие федеральные стандарты оценки:

1. Федеральный стандарт оценки «Структура федеральных стандартов оценки и основные понятия, используемые в федеральных стандартах оценки (ФСО I)», утвержденный приказом Минэкономразвития России № 200 от 14 апреля 2022 г. «Об утверждении федеральных стандартов оценки и о внесении изменений в некоторые приказы Минэкономразвития России о федеральных стандартах оценки».

2. Федеральный стандарт оценки «Виды стоимости (ФСО II)», утвержденный приказом Минэкономразвития России № 200 от 14 апреля 2022 г. «Об утверждении федеральных стандартов оценки и о внесении изменений в некоторые приказы Минэкономразвития России о федеральных стандартах оценки».

3. Федеральный стандарт оценки «Процесс оценки (ФСО III)», утвержденный приказом Минэкономразвития России № 200 от 14 апреля 2022 г. «Об утверждении федеральных стандартов оценки и о внесении изменений в некоторые приказы Минэкономразвития России о федеральных стандартах оценки».

4. Федеральный стандарт оценки «Задание на оценку (ФСО IV)», утвержденный приказом Минэкономразвития России № 200 от 14 апреля 2022 г. «Об утверждении федеральных стандартов оценки и о внесении изменений в некоторые приказы Минэкономразвития России о федеральных стандартах оценки».

5. Федеральный стандарт оценки «Подходы и методы оценки (ФСО V)», утвержденный приказом Минэкономразвития России № 200 от 14 апреля 2022 г. «Об утверждении федеральных стандартов оценки и о внесении изменений в некоторые приказы Минэкономразвития России о федеральных стандартах оценки».

Передан через Диадок 05.04.2024 10:41 GMT+03:00
252a3ccc-e9ec-4d28-afde-169d9b1abdc0
Страница 8 из 259

6. Федеральный стандарт оценки «Отчет об оценке (ФСО VI)», утвержденный приказом Минэкономразвития России № 200 от 14 апреля 2022 г. «Об утверждении федеральных стандартов оценки и о внесении изменений в некоторые приказы Минэкономразвития России о федеральных стандартах оценки».

7. Федеральный стандарт оценки «Порядок проведения экспертизы, требования к экспертному заключению и порядку его утверждения (ФСО № 5)», утвержденный приказом Минэкономразвития России № 328 от 4 июля 2011 г. «Об утверждении федерального стандарта оценки «Виды экспертизы, порядок ее проведения, требования к экспертному заключению и порядку его утверждения (ФСО № 5)», с изменениями, утвержденными Приказом Министерства экономического развития Российской Федерации (Минэкономразвития России) № 200 от 14 апреля 2022 г.

8. Федеральный стандарт оценки «Оценка недвижимости (ФСО № 7)», утвержденный приказом Минэкономразвития России № 611 от 25 сентября 2014 г. «Об утверждении Федерального стандарта оценки «Оценка недвижимости (ФСО № 7)», с изменениями, утвержденными Приказом Министерства экономического развития Российской Федерации (Минэкономразвития России) № 200 от 14 апреля 2022 г.

9. Федеральный стандарт оценки «Оценка бизнеса (ФСО № 8)», утвержденный приказом Минэкономразвития России № 326 от 01 июня 2015 г. «Об утверждении Федерального стандарта оценки «Оценка бизнеса (ФСО № 8)», с изменениями, утвержденными Приказом Министерства экономического развития Российской Федерации (Минэкономразвития России) № 200 от 14 апреля 2022 г.

10. Федеральный стандарт оценки «Оценка для целей залога (ФСО № 9)», утвержденный приказом Минэкономразвития России № 327 от 01 июня 2015 г. «Об утверждении Федерального стандарта оценки «Оценка для целей залога (ФСО № 9)», с изменениями, утвержденными Приказом Министерства экономического развития Российской Федерации (Минэкономразвития России) № 200 от 14 апреля 2022 г.

11. Федеральный стандарт оценки «Оценка стоимости машин и оборудования (ФСО № 10)», утвержденный приказом Минэкономразвития России № 328 от 01 июня 2015 г. «Об утверждении Федерального стандарта оценки «Оценка стоимости машин и оборудования (ФСО № 10)», с изменениями, утвержденными Приказом Министерства экономического развития Российской Федерации (Минэкономразвития России) № 200 от 14 апреля 2022 г.

12. Федеральный стандарт оценки «Оценка интеллектуальной собственности и нематериальных активов (ФСО XI)», утвержденный приказом Минэкономразвития России № 659 от 30 ноября 2022 г. «Об утверждении федерального стандарта оценки «Оценка интеллектуальной собственности нематериальных активов (ФСО XI)».

Применяемые стандарты.

Указанные выше федеральные стандарты оценки можно разделить на две группы:

- первая группа – общие стандарты оценки (ФСО I, II, III, IV, V, VI, ФСО № 5), определяющие общие требования к порядку проведения оценки всех видов объектов оценки и экспертизе отчетов об оценке;
- вторая группа – специальные стандарты оценки (ФСО №№ 7-10, ФСО XI), которые определяют дополнительные требования к порядку проведения оценки, в том числе для отдельных видов объектов оценки (недвижимости, машин и оборудования, бизнеса, интеллектуальной собственности и нематериальных активов).

В соответствии с федеральным стандартом оценки «Структура федеральных стандартов оценки и основные понятия, используемые в федеральных стандартах оценки (ФСО I)», утвержденным приказом Минэкономразвития России № 200 от 14 апреля 2022 г, до момента принятия специальных стандартов оценки, предусмотренных программой разработки федеральных стандартов оценки и внесения изменений в федеральные стандарты оценки, утвержденной приказом Минэкономразвития России от 30 декабря 2020 г. N 884, приоритет имеют нормы общих стандартов оценки ФСО I - ФСО VI.

Учитывая вид объекта (объектов) оценки и цели оценки, при проведении настоящей оценки применялись следующие стандарты:

1. Федеральный стандарт оценки «Структура федеральных стандартов оценки и основные понятия, используемые в федеральных стандартах оценки (ФСО I)», утвержденный Приказом Министерства экономического развития Российской Федерации (Минэкономразвития России) № 200 от 14 апреля 2022 г. «Об утверждении федеральных стандартов оценки и о внесении изменений в некоторые приказы Минэкономразвития России о федеральных стандартах оценки».

2. Федеральный стандарт оценки «Виды стоимости (ФСО II)», утвержденный Приказом Министерства экономического развития Российской Федерации (Минэкономразвития России) № 200 от 14 апреля 2022 г. «Об утверждении федеральных стандартов оценки и о внесении изменений в некоторые приказы Минэкономразвития России о федеральных стандартах оценки».

Передан через Диадок 05.04.2024 10:41 GMT+03:00
252a3ccc-e9ec-4d28-afde-169d9b1abcc0

3. Федеральный стандарт оценки «Процесс оценки (ФСО III)», утвержденный Приказом Министерства экономического развития Российской Федерации (Минэкономразвития России) № 200 от 14 апреля 2022 г. «Об утверждении федеральных стандартов оценки и о внесении изменений в некоторые приказы Минэкономразвития России о федеральных стандартах оценки».

4. Федеральный стандарт оценки «Задание на оценку (ФСО IV)», утвержденный Приказом Министерства экономического развития Российской Федерации (Минэкономразвития России) № 200 от 14 апреля 2022 г. «Об утверждении федеральных стандартов оценки и о внесении изменений в некоторые приказы Минэкономразвития России о федеральных стандартах оценки».

5. Федеральный стандарт оценки «Подходы и методы оценки (ФСО V)», утвержденный Приказом Министерства экономического развития Российской Федерации (Минэкономразвития России) № 200 от 14 апреля 2022 г. «Об утверждении федеральных стандартов оценки и о внесении изменений в некоторые приказы Минэкономразвития России о федеральных стандартах оценки».

6. Федеральный стандарт оценки «Отчет об оценке (ФСО VI)», утвержденный Приказом Министерства экономического развития Российской Федерации (Минэкономразвития России) № 200 от 14 апреля 2022 г. «Об утверждении федеральных стандартов оценки и о внесении изменений в некоторые приказы Минэкономразвития России о федеральных стандартах оценки».

7. Федеральный стандарт оценки «Оценка недвижимости (ФСО № 7)», утвержденный Приказом Министерства экономического развития Российской Федерации (Минэкономразвития России) № 611 от 25 сентября 2014 г. «Об утверждении Федерального стандарта оценки «Оценка недвижимости (ФСО № 7)».

8. Международный стандарт финансовой отчетности (IFRS) 13 «Оценка справедливой стоимости».

9. Стандарты и правила оценочной деятельности, утвержденные саморегулируемой организацией оценщиков, действительным членом которой является проводивший оценку оценщик.

Перечень методических рекомендаций по оценке, разработанных в целях развития положений утвержденных федеральных стандартов оценки и одобренные советом по оценочной деятельности при Минэкономразвития России

По состоянию на дату оценки советом по оценочной деятельности при Минэкономразвития России одобрены к применению следующие методические рекомендации по оценке:

1. «Методические рекомендации по оценке объектов недвижимости, отнесенных в установленном порядке к объектам культурного наследия» (заседание от 23 июня 2015 г.).

В связи с тем, что объект (объекты) оценки не относится (относятся) к понятию «объекты культурного наследия», то в рамках настоящего отчета указанные методические рекомендации не использовались.

1.8. Принятые при проведении оценки объекта оценки допущения и ограничения оценки в соответствии с пунктами 6 и 8 федерального стандарта оценки «Процесс оценки (ФСО III)», утвержденного приказом Минэкономразвития России от 14 апреля 2022 г. № 200, в том числе не отраженные в задании на оценку

Основные допущения и ограничения, принятые при проведении оценки объекта (объектов) оценки, представлены в задании на оценку. Дополнительно к указанным в задании на оценку допущениям и ограничениям, при проведении настоящей оценки, были приняты следующие допущения и ограничения:

- условия финансирования предполагаемой сделки с объектом (объектами) оценки – полная, единовременная оплата;
- условия продажи – розничная продажа объекта (объектов) оценки;
- оценщику не были предоставлены официальные документы, характеризующие экологическую обстановку на дату проведения оценки, непосредственно в районе нахождения объекта (объектов) оценки. Таким образом, согласно п. 7 «Общие требования к проведению оценки (ФСО №7)» при выполнении оценки предполагается, что состояние окружающей среды – удовлетворительное;
- в ряде случаев часть необходимых для оценки данных по объектам-аналогам может быть не указана в объявлениях (или других источниках информации) или указана неточно. В таких ситуациях для выполнения требований п. 10 ФСО III в части сбора информации, достаточной для определения стоимости объекта (объектов) оценки оценщик уточнял характеристики аналогов по телефонам, указанным в источниках информации. Характеристики аналогов, применяемые в расчетах, соответствуют результатам этого анализа;
- проведенный оценщиком осмотр объекта (объектов) оценки не представляет собой экспертизу его (их) технического состояния, в связи с чем оценщик исходил из того, что объект (объекты) оценки находится (находятся) в состоянии, соответствующем результатам проведенного осмотра (фотофиксации);

Передан через Диадок 05.04.2024 10:41 GMT+03:00
252a3ccc-e9ec-4d28-afde-169d9b1abdc0

- количественные и качественные характеристики объекта (объектов) оценки и иные ценообразующие факторы определялись на основании документов, предоставленных заказчиком;
- 24 февраля 2022 г. Президент РФ Владимир Путин принял решение о проведении специальной военной операции на территории ДНР и ЛНР с дальнейшей демилитаризацией Украины, соответственно в условиях проведения специальной военной операции на территории ДНР, ЛНР, Запорожской и Херсонской областях, с дальнейшей демилитаризацией Украины, общедоступная информация и методический инструментарий, по независящим от оценщика объективным причинам, не позволяют достоверно спрогнозировать влияние указанных факторов на ценообразование рынка объекта (объектов) оценки;
- выполненные расчеты для условий сценария социально-экономического развития, без условий влияния проведения специальной военной операции, являются корректными. При развитии ситуации социально-экономического развития по иному сценарию (с учетом влияния проведения специальной военной операции), результат оценки может быть иным;
- после даты оценки, в условиях длительного (затяжного) проведения специальной военной операции, итоговая величина стоимости объекта (объектов) оценки, определенная в настоящем отчете, может существенно измениться;
- информации, предоставленной заказчиком, достаточно, чтобы сформировать мнение об объекте (объектах) оценки и определить его (их) стоимость.

1.9. Итоговая стоимость объекта (объектов) оценки, ограничения и пределы применения полученного результата

Итоговая стоимость объекта (объектов) оценки и результаты оценки, полученные при применении различных подходов к оценке

Результаты оценки, полученные при применении различных подходов к оценке

№ п/п	Кадастровый номер	Номер квартиры	Затратный подход, руб.	Сравнительный (рыночный*) подход, руб.	Доходный подход, руб.	Итоговая стоимость, руб.
1	86:12:0000000:5231	9	не использовался	3 619 000	не использовался	3 619 000
2	86:12:0000000:7727	1	не использовался	4 294 000	не использовался	4 294 000

** - Международный стандарт финансовой отчетности (IFRS) 13 «Оценка справедливой стоимости»*

Примечание: стоимость объектов оценки указана без учета налогов, которые могут быть исчислены на дату оценки (в соответствии с п. 1.4. Указания Банка России № 3758-У от 25 августа 2015 года).

Ограничения и пределы применения полученного результата (итоговой стоимости)

Результатом оценки (итоговой стоимостью объекта (объектов) оценки) является стоимость объекта (объектов), определенная на основе профессионального суждения оценщика для целей, предусмотренных ст. 37 Федерального закона «Об инвестиционных фондах» от 29.11.2001 г. № 156-ФЗ, Правилами доверительного управления Фондом и иными нормативными актами в сфере финансовых рынков, в том числе Указания Банка России № 3758-У от 25 августа 2015 года «Об определении стоимости чистых активов инвестиционных фондов, в том числе о порядке расчета среднегодовой стоимости чистых активов паевого инвестиционного фонда и чистых активов акционерного инвестиционного фонда, расчетной стоимости инвестиционных паев паевых инвестиционных фондов, стоимости имущества, переданного в оплату инвестиционных паев».

Для указанных целей результаты оценки могут быть использованы в течение шести месяцев с даты оценки.

1.10. Анализ выполнения принципов использования информации при проведении оценки

При определении стоимости объекта (объектов) оценки оценщиком использовалась информация, полученная от заказчика (табл. 3), из правовых баз данных и рыночная информация.

Перечень используемых интернет-сайтов и других открытых источников информации, представлен по тексту настоящего отчета.

Процесс оценки - сбор и аналитическая оценка данных по объекту (объектам) оценки и экономической ситуации на конкретном рынке с целью формирования заключения о стоимости объекта (объектов) оценки.

При составлении отчета оценщик придерживался следующих принципов, согласно ФСО VI:

Передан через Диадок 05.04.2024 10:41 GMT+03:00
252a3ccc-e9ec-4d28-afde-169d9b1abcc0
Страница 11 из 259

- в отчете об оценке должна быть изложена вся существенная информация, использованная оценщиком при определении стоимости объекта оценки;
- существенная информация, приведенная в отчете об оценке, должна быть подтверждена путем раскрытия ее источников;
- отчет должен содержать достаточное количество сведений, позволяющее квалифицированному специалисту, не участвовавшему в процессе оценки объекта оценки, понять логику и объем проведенного оценщиком исследования, убедиться в его соответствии заданию на оценку и достаточности для цели оценки.

Общее требование к использованию информации при проведении оценки - отчет об оценке не должен допускать неоднозначного толкования или вводить в заблуждение (ст.11 ФЗ № 135 «Об оценочной деятельности»).

Документы, предоставленные заказчиком оценки, а так же данные из открытых источников, использованные оценщиком, на достаточном уровне отражают данные по объекту (объектам) оценки. Документы и отраженную в них информацию, оценщик принимал к сведению только после проверки их соответствия действительной ситуации, установленной в ходе интервьюирования представителей заказчика оценки. Информация, используемая при проведении оценки, удовлетворяет требованиям достаточности и достоверности с учетом принятых допущений к оценке.

1.11. Методология определения справедливой стоимости

Процесс оценки (федеральный стандарт оценки «Процесс оценки (ФСО III)):

- согласование задания на оценку заказчиком оценки и оценщиком или юридическим лицом, с которым оценщик заключил трудовой договор, путем подписания такого задания в составе договора на оценку объекта оценки (далее - договор на оценку) или в иной письменной форме в случае проведения оценки на основаниях, отличающихся от договора на оценку, предусмотренных Федеральным законом от 29 июля 1998 г. N 135-ФЗ «Об оценочной деятельности в Российской Федерации» (Собрание законодательства Российской Федерации, 1998, N 31, ст. 3813; 2021, N 27, ст. 5179) (далее - Федеральный закон);
- сбор и анализ информации, необходимой для проведения оценки;
- применение подходов к оценке, включая выбор методов оценки и осуществление необходимых расчетов;
- согласование промежуточных результатов, полученных в рамках применения различных подходов к оценке (в случае необходимости), и определение итоговой стоимости объекта (объектов) оценки;
- составление отчета об оценке объекта (объектов) оценки (далее - отчет об оценке).

При определении справедливой стоимости необходимо руководствоваться положениями Международного стандарта финансовой отчетности (IFRS) 13 «Оценка справедливой стоимости».

Возможность использования Международных стандартов оценки подтверждена ст. 7 Гражданского кодекса РФ «Гражданское законодательство и нормы международного права», где указано, что «Общепризнанные принципы и нормы международного права и международные договоры Российской Федерации являются в соответствии с Конституцией Российской Федерации составной частью правовой системы Российской Федерации» и могут непосредственно применяться кроме случаев, когда из международного договора следует, что для его применения требуется издание внутригосударственного акта».

Согласно Указаниям Банка Центрального банка Российской Федерации (Банка России) от 25 августа 2015 года, №3758-у:

«Правила определения стоимости чистых активов должны соответствовать требованиям законодательства Российской Федерации, в том числе настоящего Указания и иных нормативных актов Банка России», а именно:

«1.3 Стоимость активов и величина обязательств определяются по справедливой стоимости в соответствии с Международным стандартом финансовой отчетности (IFRS) 13 «Оценка справедливой стоимости», введенным в действие на территории Российской Федерации приказом Министерства финансов Российской Федерации от 18 июля 2012 года N 217н «О введении в действие и прекращении действия документов Международных стандартов финансовой отчетности на территории Российской Федерации», зарегистрированным Министерством юстиции Российской Федерации 3 августа 2012 года N 25095 (Российская газета от 15 августа 2012 года), с поправками, введенными в действие на территории Российской Федерации приказом Министерства финансов Российской Федерации от 17 декабря 2014 года N 151н «О введении документов Международных стандартов финансовой отчетности в действие на территории Российской Федерации», зарегистрированным Министерством юстиции Российской Федерации 15 января 2015 года N 35544 («Официальный интернет-портал

Передан через Диадок 05.04.2024 10:41 GMT+03:00
252a3ccc-e9ec-4d28-afde-169d9b1abcc0
Страница 12 из 259

правовой информации" (www.pravo.gov.ru), 15 января 2015 года), с учетом требований настоящего Указания.»

«1.4 Стоимость активов, в том числе определенная на основании отчета оценщика (далее – отчет оценщика), составленного в соответствии с требованиями Федерального закона от 29 июля 1998 года № 135-ФЗ «Об оценочной деятельности в Российской Федерации» определяется без учета налогов, которые уплачиваются в соответствии с законодательством Российской Федерации или иностранного государства при приобретении и реализации указанных активов.»

В соответствии с указанным ранее стандартом справедливая стоимость - это цена, которая может быть получена при продаже актива или уплачена при передаче обязательства при проведении операции на добровольной основе на основном (или наиболее выгодном) рынке на дату оценки в текущих рыночных условиях (то есть выходная цена) независимо от того, является ли такая цена непосредственно наблюдаемой или рассчитывается с использованием другого метода оценки.

Основные этапы определения справедливой стоимости нефинансового актива.

1. Выяснение конкретного актива или обязательства, являющегося объектом оценки (в соответствии с его единицей учета) – описание объекта оценки.
2. Определение наилучшего и наиболее эффективного использования нефинансового актива.
3. Определение исходных условий оценки нефинансовых активов.
4. Определение исходных данных для методов оценки.
5. Применение методов оценки.

1. Выяснение конкретного актива или обязательства, являющегося объектом оценки (в соответствии с его единицей учета).

Выполнение указанного пункта заключается в описании объекта оценки.

Согласно Международному стандарту финансовой отчетности (IFRS) 13 «Оценка справедливой стоимости»:

13. Актив или обязательство, оцениваемое по справедливой стоимости, может представлять собой следующее:

(a) отдельный актив или обязательство (например, финансовый инструмент или нефинансовый актив); или

(b) группа активов, группа обязательств или группа активов и обязательств (например, единица, генерирующая денежные средства, или бизнес).

14. Тот факт, является ли актив или обязательство отдельным активом или обязательством, группой активов, группой обязательств или группой активов и обязательств для целей признания или раскрытия информации, зависит от его единицы учета. Единица учета для актива или обязательства определяется в соответствии с тем МСФО, который требует или разрешает оценку справедливой стоимости, за исключением случаев, предусмотренных в настоящем стандарте.

2. Определение наилучшего и наиболее эффективного использования нефинансового актива.

При оценке справедливой стоимости нефинансового актива учитывается способность участника рынка генерировать экономические выгоды посредством наилучшего и наиболее эффективного использования актива или посредством его продажи другому участнику рынка, который использовал бы данный актив наилучшим и наиболее эффективным образом.

Для наилучшего и наиболее эффективного использования нефинансового актива принимается в расчет такое использование актива, которое является физически выполнимым, юридически допустимым и финансово оправданным, как изложено ниже:

- физически выполнимое использование предусматривает учет физических характеристик актива, которые участники рынка учитывали бы при установлении цены на актив (например, местонахождение или размер имущества);
- юридически допустимое использование предусматривает учет любых юридических ограничений на использование актива, которые участники рынка учитывали бы при установлении цены на актив (например, правила зонирования, применимые к имуществу);
- финансово оправданное использование предусматривает учет того факта, генерирует ли физически выполнимое и юридически допустимое использование актива доход или потоки денежных средств (с учетом затрат на преобразование актива к такому использованию), достаточные для получения дохода на инвестицию, который участники рынка требовали бы от инвестиции в данный актив при данном использовании.

3. Определение исходных условий оценки нефинансовых активов.

Наилучшее и наиболее эффективное использование нефинансового актива устанавливает исходное условие оценки, используемое для оценки справедливой стоимости актива, как изложено ниже:

- лучшее и наиболее эффективное использование нефинансового актива может обеспечить участникам рынка получение максимальной стоимости посредством его использования в комбинации с другими активами как группы активов (при установке или иной конфигурации для использования) или в комбинации с другими активами и обязательствами (например, бизнес);

Передан через Диадок 05.04.2024 10:41 GMT+03:00
252a3ccc-e9ec-4d28-afde-169d9b1abdc0

- наилучшее и наиболее эффективное использование нефинансового актива может обеспечить участникам рынка получение максимальной стоимости при его отдельном использовании. Если наилучшее и наиболее эффективное использование актива заключается в его отдельном использовании, справедливая стоимость актива - это цена, которая была бы получена при проведении текущей операции по продаже данного актива участникам рынка, которые использовали бы данный актив отдельно.

При оценке справедливой стоимости нефинансового актива принимается допущение о том, что актив продается согласно с единицей учета, предусмотренной в других МСФО (которой может являться отдельный актив). Так обстоит дело даже в том случае, когда при такой оценке справедливой стоимости принимается допущение о том, что наилучшее и наиболее эффективное использование актива заключается в его использовании в комбинации с другими активами или с другими активами и обязательствами, потому что оценка справедливой стоимости предполагает, что участник рынка уже имеет дополнительные активы и связанные с ними обязательства.

4. Определение исходных данных для методов оценки.

Методы оценки, применяемые для оценки справедливой стоимости, должны максимально использовать уместные наблюдаемые исходные данные и минимально использовать ненаблюдаемые исходные данные.

Примеры рынков, на которых исходные данные могут быть наблюдаемыми в отношении некоторых активов и обязательств (например, финансовые инструменты), включают следующее:

- валютные рынки. На валютном рынке цены закрытия рынка являются легкодоступными и обычно представляют справедливую стоимость. Примером такого рынка является Лондонская фондовая биржа.
- дилерские рынки. На дилерском рынке дилеры всегда готовы торговать (покупать или продавать за свой собственный счет), таким образом обеспечивая ликвидность, используя свой собственный капитал, чтобы иметь запас единиц, для которых они создают рынок. Как правило, цена покупателя и цена продавца (представляющие цену, по которой дилер желает купить, и цену, по которой дилер желает продать, соответственно) являются легкодоступными в большей степени, нежели цены закрытия рынка. Внебиржевые рынки (цены на которых публично сообщаются) являются дилерскими рынками. Дилерские рынки также существуют для других видов активов и обязательств, включая некоторые финансовые инструменты, товары и физические активы (например, используемое оборудование).
- посреднические рынки. На посредническом рынке брокеры стараются свести покупателей с продавцами, но не готовы торговать за свой собственный счет. Другими словами, брокеры не используют свой собственный капитал, чтобы иметь запас единиц, для которых они создают рынок. Брокер знает цены, предлагаемые и запрашиваемые соответствующими сторонами, но каждая из сторон, как правило, не знает ценовые требования другой стороны. Информация о ценах завершившихся операций иногда бывает доступной. Брокерские рынки имеют электронные коммуникационные сети, в которых сводятся заказы на покупку и продажу, а также рынки коммерческой и жилой недвижимости.
- рынки "от принципала к принципалу". На рынке "от принципала к принципалу" операции, как первоначальные, так и по перепродаже, осуществляются сторонами самостоятельно, без посредников. Информация о таких операциях может быть общедоступной лишь в небольшом объеме.

Иерархия исходных данных:

- исходные данные 1 Уровня - это котируемые цены (некорректируемые) на активных рынках для идентичных активов или обязательств, к которым предприятие может получить доступ на дату оценки.
- исходные данные 2 Уровня - это исходные данные, которые не являются котируемыми ценами, включенными в 1 Уровень, и которые прямо или косвенно являются наблюдаемыми для актива или обязательства.
- исходные данные 3 Уровня - это ненаблюдаемые исходные данные для актива или обязательства.

Применительно к объектам недвижимости в качестве исходных данных стандартом предписывается использовать следующие данные 2 Уровня - цену за квадратный метр здания (множитель оценки), полученную на основе наблюдаемых рыночных данных, например, множителей, основанных на ценах, используемых в наблюдаемых операциях с сопоставимыми (то есть аналогичными) зданиями с аналогичным местонахождением.

5. Применение методов оценки.

При оценке справедливой стоимости необходимо использовать такие методы оценки, которые являются приемлемыми в сложившихся обстоятельствах и для которых доступны данные, достаточные для оценки справедливой стоимости, при этом максимально используя уместные наблюдаемые исходные данные и минимально используя ненаблюдаемые исходные данные.

Передан через Диадок 05.04.2024 10:41 GMT+03:00
252a3ccc-e9ec-4d28-afde-169d9b1abcc0

Тремя наиболее широко используемыми методами оценки являются рыночный подход, затратный подход и доходный подход.

Рыночный подход. При рыночном подходе используются цены и другая уместная информация, генерируемая рыночными операциями с идентичными или сопоставимыми (то есть аналогичными) активами, обязательствами или группой активов и обязательств, такой как бизнес.

Затратный подход. При затратном подходе отражается сумма, которая потребовалась бы в настоящий момент для замены производительной способности актива (часто называемой текущей стоимостью замещения).

Доходный подход. При использовании доходного подхода будущие суммы (например, потоки денежных средств или доходы и расходы) преобразовываются в единую сумму на текущий момент (то есть дисконтированную). При использовании доходного подхода оценка справедливой стоимости отражает текущие рыночные ожидания в отношении таких будущих сумм. Такие методы оценки включают, например, следующее:

- методы оценки по приведенной стоимости;
- модели оценки опциона, такие как формула Блэка-Шоулса-Мертона или биномиальная модель (то есть структурная модель), которые включают методы оценки по приведенной стоимости и отражают как временную, так и внутреннюю стоимость опциона;
- метод дисконтированных денежных потоков, который используется для оценки справедливой стоимости некоторых нематериальных активов.

В некоторых случаях приемлемым будет использование одного метода оценки (например, при оценке актива или обязательства с использованием котируемой цены на активном рынке для идентичных активов или обязательств). В других случаях приемлемым будет использование множественных методов оценки (например, так может обстоять дело при оценке единицы, генерирующей денежные средства). Если для оценки справедливой стоимости используются множественные методы оценки, то результаты (то есть соответствующие показатели справедливой стоимости) должны оцениваться путем рассмотрения целесообразности диапазона значений, обозначенных данными результатами. Оценка справедливой стоимости - это значение в пределах такого диапазона, которое наиболее точно представляет справедливую стоимость в сложившихся обстоятельствах.

При проведении настоящей оценки указанные этапы определения справедливой стоимости конкретизировались, дополнялись и расширялись на основе положений Федеральных стандартов оценки, действующих на дату проведения оценки и соответствующих виду объекта оценки.

Передан через Диадок 05.04.2024 10:41 GMT+03:00
252a3ccc-e9ec-4d28-afde-169d9b1abcc0
Страница 15 из 259

РАЗДЕЛ II. ОПИСАНИЕ ОБЪЕКТА (ОБЪЕКТОВ) ОЦЕНКИ

2.1. Общие положения

В соответствии с положениями Международного стандарта финансовой отчетности (IFRS) 13 «Оценка справедливой стоимости» первым этапом оценки справедливой стоимости является выяснение (описание) конкретного актива или обязательства, являющегося объектом оценки (в соответствии с его единицей учета). В указанном стандарте детализация процесса выяснения (описания) актива отсутствует.

В соответствии с положениями статьи 7 п. 10 федерального стандарта оценки «Отчет об оценке (ФСО VI)» в отчете об оценке должно содержаться точное описание объекта оценки с указанием количественных и качественных характеристик объекта оценки, включая права на объект оценки, перечень документов, устанавливающих такие характеристики, а в отношении объекта оценки, принадлежащего юридическому лицу – реквизиты юридического лица (полное и (или) сокращенное наименование, основной государственный регистрационный номер или иной регистрационный номер юридического лица, место нахождения) и (при наличии) балансовая стоимость данного объекта оценки.

При проведении настоящей оценки была принята следующая последовательность описания объекта (объектов) оценки:

1. Описание имущественных прав, обременений, связанных с объектом (объектами) оценки.
2. Описание количественных и качественных характеристик объекта (объектов) оценки (за исключением описания имущественных прав, обременений, связанных с объектом (объектами) оценки).
3. Описание текущего использования объекта (объектов) оценки.
4. Описание других факторов и характеристик, относящихся к объекту (объектам) оценки, существенно влияющих на его (их) стоимость.

Перечень документов, устанавливающих количественные и качественные характеристики объекта (объектов) оценки

Для определения стоимости объекта (объектов) оценки оценщиком использовалась информация, полученная от заказчика и рыночная информация. Перечень документов и справочных материалов, полученных от заказчика в качестве исходных данных, представлен в табл. 3.

Таблица 3.

Перечень документов, полученных от Заказчика в качестве исходных данных

№ п/п	Наименование документа	Реквизиты документа	Вид документа
1	Выписка из ЕГРН от 16.11.2021 г. в отношении объекта оценки с кадастровым номером 86:12:0000000:5231	Представлены в Приложении 2.	Копия. Представлена в Приложении 2.
2	Технический паспорт от 08.06.2005 г.	Представлены в Приложении 2.	Копия. Представлена в Приложении 2.
3	Выписка из ЕГРН от 02.02.2022 г. в отношении объекта оценки с кадастровым номером 86:12:0000000:7727	Представлены в Приложении 2.	Копия. Представлена в Приложении 2.
4	Технический паспорт от 04.11.1994 г.	Представлены в Приложении 2.	Копия. Представлена в Приложении 2.

Источник: 1. Данные заказчика.

Копии документов, указанных в табл. 3, представлены в Приложении 2 к настоящему отчету.

Перечень использованных при проведении оценки объекта оценки данных с указанием источников их получения – при проведении настоящей оценки, в дополнение к указанным выше документам, использовались различные данные, полученные из широкого перечня источников, указанные данные и источники их получения (в виде соответствующих ссылок) указаны в соответствующих разделах настоящего отчета.

2.2. Описание имущественных прав, обременений, связанных с объектом (объектами) оценки

Общее описание объекта (объектов) оценки.

В настоящем отчете объектами оценки являются объекты недвижимости, входящие в состав имущества Закрытого паевого инвестиционного фонда недвижимости «СТРОЙПРОЕКТ», а именно:

- 2-комнатная квартира, назначение: жилое, этаж 1, площадь 38,3 кв. м, кадастровый номер: 86:12:0000000:5231, местоположение: Ханты-Мансийский автономный округ-Югра, г. Ханты-Мансийск, ул. Мира, д. 23, кв. 9.

Передан через Диадок 05.04.2024 10:41 GMT+03:00
252a3ccc-e9ec-4d28-afde-169d9b1abcc0
Страница 16 из 259

- 3-комнатная квартира, назначение: жилое, этаж 1, площадь 50,4 кв. м, кадастровый номер: 86:12:0000000:7727, местоположение: Ханты-Мансийский автономный округ-Югра, г. Ханты-Мансийск, ул. Мира, д. 25, кв. 1.

Отдельных частей объекты оценки не имеют.

Имущественные права, связанные с объектом (объектами) оценки.

По состоянию на дату оценки объекты оценки входят в состав имущества Закрытого паевого инвестиционного фонда недвижимости «СТРОЙПРОЕКТ» и принадлежат на праве общей долевой собственности владельцам инвестиционных паев Закрытого паевого инвестиционного фонда недвижимости «СТРОЙПРОЕКТ».

В соответствии с положениями статьи 11 Федерального закона «Об инвестиционных фондах» имущество, составляющее паевой инвестиционный фонд, является *общим имуществом владельцев инвестиционных паев и принадлежит им на праве общей долевой собственности*. Раздел имущества, составляющего паевой инвестиционный фонд, и выдел из него доли в натуре не допускаются, за исключением случаев, предусмотренных Федеральным законом «Об инвестиционных фондах».

Указанные обстоятельства ограничивают возможность указания реквизитов собственников объектов оценки.

Данные о балансовой стоимости объекта (объектов) оценки представлены ранее в табл. 1.

Существующие ограничения (обременения) права, связанные с объектом (объектами) оценки.

В рамках настоящего отчета под обременением понимается ограничение права собственности и других вещных прав на объект (объекты) правами других лиц (например, залог, аренда, сервитут и др.). Различают обременения в силу закона и обременения в силу договора.

При подготовке отчета об оценке обременение прав на оцениваемое имущество исследуется с точки зрения того, как может повлиять наличие обременения на экономические интересы существующего владельца имущества и ожидания предполагаемого инвестора. Очевидно, что потенциальный покупатель планирует получать доход от приобретаемого имущества и ему важно знать, как повлияет обременение на величину этого дохода.

Объекты оценки имеют ограничения прав и обременения в виде *доверительного управления.*

Доверительное управление имуществом возникает одновременно с общей долевой собственностью владельцев инвестиционных паев на имущество, составляющее паевой фонд, и является обременением, подлежащим государственной регистрации. Правовое регулирование доверительного управления как вида обременения осуществляется Гражданским кодексом РФ.

В соответствии со статьёй 1012 Гражданского кодекса по договору доверительного управления имуществом одна сторона (учредитель управления) передает другой стороне (доверительному управляющему) на определенный срок имущество в доверительное управление, а другая сторона обязуется осуществлять управление этим имуществом в интересах учредителя управления или указанного им лица (выгодоприобретателя). Передача имущества в доверительное управление не влечет перехода права собственности на него к доверительному управляющему. Осуществляя доверительное управление имуществом, доверительный управляющий вправе совершать в отношении этого имущества в соответствии с договором доверительного управления любые юридические и фактические действия в интересах выгодоприобретателя.

В соответствии с Федеральным законом «Об инвестиционных фондах» управляющая компания осуществляет доверительное управление паевым инвестиционным фондом путем совершения любых юридических и фактических действий в отношении составляющего его имущества, а также осуществляет все права, удостоверенные ценными бумагами, составляющими паевой инвестиционный фонд, включая право голоса по голосующим ценным бумагам.

Управляющая компания вправе предъявлять иски и выступать ответчиком по искам в суде в связи с осуществлением деятельности по доверительному управлению паевым инвестиционным фондом.

Управляющая компания совершает сделки с имуществом, составляющим паевой инвестиционный фонд, от своего имени, указывая при этом, что она действует в качестве доверительного управляющего. Это условие считается соблюденным, если при совершении действий, не требующих письменного оформления, другая сторона информирована об их совершении доверительным управляющим в этом качестве, а в письменных документах после наименования доверительного управляющего сделана пометка "Д.У." и указано название паевого инвестиционного фонда.

Имущественные права, учитываемые при проведении оценки.

При оценке объекта (объектов) оценки учитывается право собственности на объект (объекты) оценки, скидки на фактическое право общей долевой собственности и доверительное управление не вводятся. Объекты считаются свободными от ограничений (обременений) указанных прав, в том числе свободными от обременений в виде залога, ипотеки и договоров аренды.

Для целей настоящей оценки обременение и связанный с ним статус общей долевой собственности не

Передан через Диадок 05.04.2024 10:41 GMT+03:00
252a3ccc-e9ec-4d28-afde-169d9b1abcc0
Страница 17 из 259

учитывался и приравнен к праву собственности по следующим причинам:

а) в соответствии с п. 6 «Задания на оценку»;

б) в связи с «природой» данного обременения, которое является следствием нахождения имущества в собственности ЗПИФ. В случае продажи данного имущества оно передается покупателю без обременения в виде доверительного управления и на праве собственности.

Другими словами, при продаже объекта, оцениваемое имущество будет передано новому собственнику без ограничений (обременений) прав, так как наличие обременения связано не с самим имуществом, а с его правообладателем.

В связи с данными фактами обременение (ограничение) права в виде доверительного управления и статуса общей долевой собственности оценщиком не учитывались.

Также, для целей настоящей оценки, обременения в виде залога, ипотеки и договоров аренды не учитывались по следующим причинам:

а) в соответствии с п. 1 «Задания на оценку»;

б) в связи с отсутствием у оценщика информации о данных обременениях.

2.3. Описание количественных и качественных характеристик объекта (объектов) оценки

В качестве основных документов, устанавливающих количественные и качественные характеристики объекта (объектов) оценки, следует рассматривать документы, указанные в табл. 3.

Каждый объект недвижимости имеет специфическую систему качественных и количественных характеристик.

Качество - это совокупность свойств недвижимого имущества, определяющих его пригодность удовлетворять предъявляемым, в соответствии с функциональным назначением, требованиям.

Свойство - объективная особенность объекта, проявляющаяся при его эксплуатации, управлении или пользовании.

Показатели качества характеризуют одно или несколько свойств недвижимости, при этом показатели могут иметь количественное выражение или описываться вербально.

При проведении настоящей оценки состав количественных и качественных характеристик объекта (объектов) оценки определялся на основе представленного в Федеральном стандарте оценки «Оценка недвижимости (ФСО № 7)» перечня элементов сравнения, который необходимо использовать при реализации сравнительного подхода:

- передаваемые имущественные права, ограничения (обременения) этих прав;
- условия финансирования состоявшейся или предполагаемой сделки (вид оплаты, условия кредитования, иные условия);
- условия продажи (нетипичные для рынка условия, сделка между аффилированными лицами, иные условия);
- условия рынка (изменения цен за период между датами сделки и оценки, скидки к ценам предложений, иные условия);
- вид использования и (или) зонирование;
- местоположение объекта;
- физические характеристики объекта, в том числе свойства земельного участка, состояние объектов капитального строительства, соотношение площади земельного участка и площади его застройки, иные характеристики;
- экономические характеристики (уровень операционных расходов, условия аренды, состав арендаторов, иные характеристики);
- наличие движимого имущества, не связанного с недвижимостью;
- другие характеристики (элементы), влияющие на стоимость.

Указанные элементы сравнения так же можно использовать (в соответствии с положениями ФСО № 7) для определения других расчетных показателей, например арендных ставок, износа и устареваний, ставок капитализации и дисконтирования. Указанные в перечне характеристики детализировались и дополнялись на основе дополнительного анализа справочной и специальной литературы.

Характеристики объекта (объектов) оценки по таким элементам сравнения как передаваемые имущественные права, ограничения (обременения) этих прав описаны в разделе 2.2. и в дальнейшем не детализировались.

Анализ указанных в Федеральном стандарте оценки «Оценка недвижимости (ФСО № 7)» элементов сравнения показывает, что часть из них не связана непосредственно с объектом (объектами) оценки и зависит от внешних условий и факторов. К таким элементам сравнения можно отнести:

Передан через Диадок 05.04.2024 10:41 GMT+03:00
252a3ccc-e9ec-4d28-afde-169d9b1abcc0
Страница 18 из 259

- условия финансирования состоявшейся или предполагаемой сделки (вид оплаты, условия кредитования, иные условия);
- условия продажи (нетипичные для рынка условия, сделка между аффилированными лицами, иные условия);
- условия рынка (изменения цен за период между датами сделки и оценки, скидки к ценам предложений, иные условия).

Данные элементы сравнения не детализировались и в перечень количественных и качественных характеристик объекта (объектов) оценки не включались. Принимаемые при проведении дальнейших расчетов значения указанных характеристик представлены в разделе 1.8.

Так же не детализировались и не включались в перечень количественных и качественных характеристик объекта (объектов) оценки следующие характеристики:

- свойства земельного участка;
- соотношение площади земельного участка и площади его застройки.

В соответствии с положениями Федерального стандарта оценки «Оценка недвижимости (ФСО № 7)» объектами оценки могут выступать объекты недвижимости - застроенные земельные участки, незастроенные земельные участки, объекты капитального строительства, а также части земельных участков и объектов капитального строительства, жилые и нежилые помещения, вместе или по отдельности, с учетом связанных с ними имущественных прав, если это не противоречит действующему законодательству.

Таким образом, при проведении настоящей оценки детализация количественных и качественных характеристик проводилась по следующим элементам сравнения:

- вид использования и (или) зонирование;
- местоположение объекта;
- физические характеристики объекта, в части физических свойств и состояния объекта и иных физических характеристик;
- экономические характеристики (уровень операционных расходов, условия аренды, состав арендаторов, иные характеристики);
- наличие движимого имущества, не связанного с недвижимостью;
- другие характеристики (элементы), влияющие на стоимость.

1. Вид использования и (или) зонирование.

Данные о виде использования оцениваемых объектов недвижимости представлены в табл. 4.

Таблица 4.

Данные о виде использования оцениваемых объектов недвижимости

Кадастровый номер объекта недвижимости	Разрешенный вид использования
86:12:0000000:5231	квартира
86:12:0000000:7727	квартира

Источник: 1. Анализ оценщиком документов, представленных в табл. 3.

2. Местоположение объекта (объектов).

При проведении настоящей оценки классификация характеристик местоположения принята на основе анализа данных представленных в издании «Справочник оценщика недвижимости – 2023. Квартиры. Корректирующие коэффициенты и характеристики рынка недвижимости. Полная версия. Под редакцией Лейфера Л.А.», Нижний Новгород, 2023 год.

Местоположение объектов недвижимости описывается следующими характеристиками:

- адрес объекта недвижимости (субъект, город, район, улица, дом);
- статус населенного пункта - типовая зона в пределах региона (областные центры, столицы республик, города Федерального значения – ТЗ №1; населенные пункты, расположенные в непосредственной близости от областного центра, с удобной транспортной доступностью и схожими экономическими характеристиками с характеристиками областного центра – ТЗ №2; райцентры и поселки городского типа с развитой промышленностью – ТЗ №3; райцентры и поселки городского типа сельскохозяйственных районов – ТЗ №4; прочие населенные пункты до 20 тыс. чел. (поселки, сельские поселения, деревни и т.п.) – ТЗ №5); в ряде случаев может использоваться показатель удаления от ключевой типовой зоны в пределах региона;

Передан через Диадок 05.04.2024 10:41 GMT+03:00
252a3ccc-e9ec-4d28-afde-169d9b1abcc0
Страница 19 из 259

справочнике использована следующая классификация типовых территориальных зон (таблица 5).

Таблица 5. Классификация типовых территориальных зон в пределах области (края, республики).

Наименование типовой зоны	Описание типовой зоны	код
Областной центр	Областные центры, столицы республик, города Федерального значения	I
Населенные пункты в ближайшей окрестности областного центра	Населенные пункты, расположенные в непосредственной близости от областного центра, с удобной транспортной доступностью и схожими экономическими характеристиками с характеристиками областного центра	II
Райцентры с развитой промышленностью	Райцентры и поселки городского типа с развитой промышленностью	III
Райцентры сельскохозяйственных районов	Райцентры и поселки городского типа сельскохозяйственных районов	IV
Прочие населенные пункты	Прочие населенные пункты до 20 тыс. чел (поселки, сельские поселения, деревни и т.п.)	V

- типовая зона в пределах города (культурный и исторический центр: самый дорогой район; может включать зоны, находящиеся в разных административных районах города – ТЗ №1; центры деловой активности, зоны точечной застройки: территории крупных торговых центров и бизнес-центров, рядом с которыми также обычно сосредоточены транспортные узлы и соответствующая инфраструктура, определяющая активную жизнь города – ТЗ №2; спальные микрорайоны современной высотной застройки, жилые кварталы: кварталы застройки после 90-х годов современными высокоэтажными зданиями – ТЗ №3; спальные микрорайоны среднеэтажной застройки: кварталы застройки до 90-х годов среднеэтажными зданиями – ТЗ №4; окраины городов, промзоны: окраины городов, районы вокруг крупных промпредприятий, промзоны, территории старой застройки – ТЗ №5), в ряде случаев может использоваться показатель удаления от ключевой типовой зоны в пределах города;

результате в настоящего исследования представлены в таблице 6.

Таблица 6. Классификация типовых территориальных зон в пределах города.

Типовые зоны в пределах города		код
Культурный и исторический центр	Самый дорогой район; может включать зоны, находящиеся в разных административных районах города	I
Центры деловой активности, зоны точечной застройки	Территории крупных торговых центров и бизнес центров, рядом с которыми также обычно сосредоточены транспортные узлы и соответствующая инфраструктура, определяющая активную жизнь города	II
Спальные микрорайоны современной высотной застройки, жилые кварталы	Кварталы застройки после 90-х годов современными высокоэтажными зданиями	III
Спальные микрорайоны среднеэтажной застройки	Кварталы застройки до 90х годов среднеэтажными зданиями (6-9 этажей)	IV
Окраины городов, промзоны	Окраины городов, районы вокруг крупных промпредприятий, промзоны, территории старой застройки	V

- численность населения населенного пункта, тыс. чел.;
- средняя заработная плата в населенном пункте, тыс. руб.

Так же при проведении настоящей оценки классификация характеристик местоположения внутри города принята на основе анализа данных представленных на сайте https://statrielt.ru

Местоположение квартир внутри города описывается следующими характеристиками:

Источник: 1. https://statrielt.ru/statistika-rynka/statistika-na-01-01-2024g/korrektirovki-zhilykh-zdanij-i-pomeshchenij/311-korrektirovki-kvartir-opublikovano-16-01-2024-g/3328-na-mestopolozhenie-kvartir-v-bolshikh-krupnykh-i-krupnejshikh-gorodakh-korrektirovki-na-01-01-2024-goda

Данные об адресе объекта (объектов) оценки представлены в табл. 5.

Таблица 5.

Данные об адресе объекта (объектов) оценки

Кадастровый номер объекта недвижимости	Адрес объекта
86:12:0000000:5231	Ханты-Мансийский автономный округ-Югра, г. Ханты-Мансийск, ул. Мира, д. 23, кв. 9
86:12:0000000:7727	Ханты-Мансийский автономный округ-Югра, г. Ханты-Мансийск, ул. Мира, д. 25, кв. 1

Источник: 1. Анализ оценщиком документов, представленных в табл. 3.

Местоположение жилых домов, в которых расположены оцениваемые объекты недвижимости представлено на фрагментах карты (рис. 1-4).

Передан через Диадок 05.04.2024 10:41 GMT+03:00
252a3ccc-e9ec-4d28-afde-169d9b1abcc0
Страница 21 из 259

Рис. 1. Местоположение жилого дома, в котором расположен оцениваемый объект недвижимости по адресу: г. Ханты-Мансийск, ул. Мира, д. 23, кв. 9

Рис. 2. Местоположение жилого дома, в котором расположен оцениваемый объект недвижимости по адресу: г. Ханты-Мансийск, ул. Мира, д. 23, кв. 9

Передан через Диадок 05.04.2024 10:41 GMT+03:00
252a3ccc-e9ec-4d28-afde-169d9b1abcc0
Страница 22 из 259

Рис. 3. Местоположение жилого дома, в котором расположен оцениваемый объект недвижимости по адресу: г. Ханты-Мансийск, ул. Мира, д. 25, кв. 1

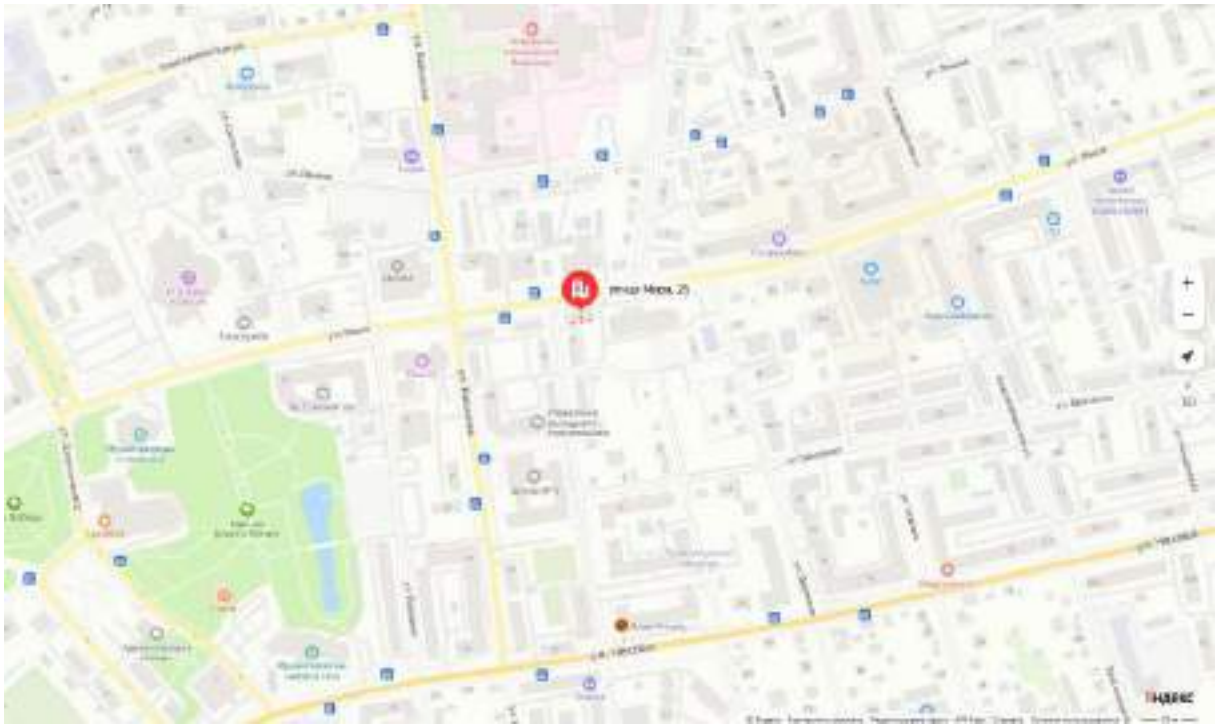

Рис. 4. Местоположение жилого дома, в котором расположен оцениваемый объект недвижимости по адресу: г. Ханты-Мансийск, ул. Мира, д. 25, кв. 1

Прочие характеристики местоположения представлены в табл. 6.

Таблица 6.

Характеристики местоположения оцениваемого объекта недвижимости

Кадастровый номер объекта недвижимости	Типовая зона в пределах региона	Типовая зона в пределах города*	Район города	Численность населенного пункта, тыс. чел.	Средняя заработная плата в населённом пункте, руб. в мес.
86:12:0101055:1408	1	ТЗ №1	Центральный	111,218	112 910,3

** - в соответствии с данными, представленными на сайте: https://statrielt.ru/statistika-rynka/statistika-na-01-01-2024g/korrektirovki-zhilykh-zdanij-i-pomeshchenij/311-korrektirovki-kvartir-opublikovano-16-01-2024-g/3328-na-mestopolozhenie-kvartir-v-bolshikh-krupnykh-i-krupnejshikh-gorodakh-korrektirovki-na-01-01-2024-goda*

* - типовая территориальная зона в пределах города определялась исходя из характера окружающей застройки в районе нахождения объектов, с использованием встроенной функции «Панорамы улиц и фотографии» сервиса «Яндекс. Карты» (https://yandex.ru/maps/).

Источник: 1. Анализ оценщиком документов, представленных в табл. 3.

2. « Справочник оценщика недвижимости – 2023. Квартиры. Корректирующие коэффициенты и характеристики рынка

Передан через Диадок 05.04.2024 10:41 GMT+03:00
252a3ccc-e9ec-4d28-afde-169d9b1abcc0

недвижимости. Полная версия. Под редакцией Лейфера Л.А.», Нижний Новгород, 2023 год.
3. https://admhmansy.ru/rule/admhmansy/adm/department-of-economic-development-and-investments/activiti/new-section/itogi-sotsialno-ekonomicheskogo-razvitiya-goroda-khanty-mansiyska-za-2023-god/ (https://admhmansy.ru/upload/fileman/Краткие%20итоги%20СЭР%20за%202023%20год.docx)
4. https://maps.yandex.ru/

3. Физические характеристики объекта (объектов), в части физических свойств и состояния объекта (объектов) и иных физических характеристик:

При проведении настоящей оценки физические характеристики объекта (объектов) недвижимости описывались следующими параметрами:

- характеристики класса качества дома (табл. 7);
- физическое состояние дома, в котором находится объект недвижимости (хорошее, удовлетворительное, неудовлетворительное);
- материал стен дома, в котором находится объект недвижимости (кирпич, блоки/монолит, панель, брус (деревянные));
- этаж расположения объекта недвижимости (первый, промежуточный, последний);
- количество комнат объекта недвижимости;
- общая площадь, кв. м;
- тип отделки объекта недвижимости (без отделки, косметический ремонт, экономичный ремонт, комфортный ремонт, элитный ремонт) (табл. 8).

Таблица 7.

Описание классов объектов жилой недвижимости

Наименование класса	Базовые объекты группы
1. Старый фонд, в том числе:	
Старый фонд	Дома дореволюционной постройки различных архитектурных стилей, некоторые из которых нуждаются в капитальном ремонте, в частности, замене деревянных перекрытий. Вместе с тем многие квартиры в этих домах отличаются большими размерами, удачной планировкой комнат. Большинство квартир в домах перестроены в разное время.
Дома, построенные в довоенные годы	Дома отличаются лаконизмом архитектурно-планировочных решений, располагались при строительстве в непосредственной близости к промышленным предприятиям. Квартиры в подобных домах отличаются неудобной планировкой и небольшой площадью. Близость к промышленным районам является неблагоприятным экологическим фактором для жителей этих домов.
Народные стройки	Годы постройки – середина 50-х годов XX века. Материал стен – кирпич, шлакоблок, реже – бревенчатые. Перекрытия – часто деревянные. Высотность – двух – трехэтажные. Отопление чаще всего от системы АГВ. Горячее водоснабжение может быть от АГВ или газовой колонки.
2. Массовое жилье советской постройки, в том числе:	
Типовые сталинки (полногабаритные квартиры)	Дома, построенные в период с начала 30-х по конец 50-х годов, для рабочих людей (Элитные Сталинки см. в классификации 4 группы) в большинстве своём малоэтажные (3-5 этажей), построены из камня или кирпича, большие лестничные площадки. Квартиры отличаются для советского времени большой общей площадью (от 110 кв.м. трёхкомнатные и до 40 кв.м. однокомнатные), высокими потолками до 3,5 м, удачной планировкой: комнаты в этих квартирах изолированы, кухни просторные до 15 кв.м, санузлы раздельные.
Хрущёвки	Дома, построенные в 1960-ые годы по массовому проекту 4- или 5-этажные дома. Основной строительный материал - железобетонные блоки, реже кирпич; лестничные клетки маленькие, лифт и мусоропровод отсутствуют. Квартиры компактной площади (от 30 до 60 кв. м.), как правило, со смежными комнатами, кухней небольшой площади 5-6 кв.м, невысокими потолками в среднем 2,5 м, совмещёнными санузлами и балконами в некоторых квартирах. Горячее водоснабжение в хрущевках осуществляется от газовых колонок.
Брежневки	Дома, пришедшие на смену хрущёвкам, в 1970-е гг. строились из сборных железобетонных конструкций или кирпича. Этажность переменная - от 5, чаще 8-9 и до 16 этажей. В домах высокой этажности имеются лифты и мусоропроводы. Квартиры более комфортные, чем хрущевки, за счёт планировки комнат, раздельных в большинстве своём санузлов, просторных коридоров, высоты потолков до 2,7 м. Газовые колонки в брежневках чаще всего отсутствуют.
Бывшие общежития, коммунальные квартиры	Приватизированные общежития, квартиры в которых представляют собой комнаты без удобств; места общего пользования располагаются на этаже или в блоке в зависимости от типа общежития. Коммунальная квартира – квартира, состоящая из нескольких жилых помещений (комнат), принадлежащих двум или более пользователям и/или собственникам, не являющимся членами одной семьи, на основании отдельных договоров, сделок, иных действий, предусмотренных законодательством, совместно использующим вспомогательные помещения (места общего пользования квартиры) и инженерное оборудование в местах общего пользования.
Гостинки (малосемейки)	Дома гостиничного типа - это многоэтажные здания (как правило, до 16 этажей) с очень большим количеством маленьких квартир. Такие дома стали строить в СССР в 1960-70-е г.г.

Передан через Диадок 05.04.2024 10:41 GMT+03:00
252a3ccc-e9ec-4d28-afde-169d9b1abcc0

Наименование класса	Базовые объекты группы
	Для строительства таких домов использовались либо неполный каркас, либо поперечные или продольные несущие стены. В подъездах домов такого типа используется коридорная система, на одном этаже может помещаться до сорока квартир. Дома гостиничного типа разделяются на два вида: с однокомнатными квартирами, в которых есть отдельная кухня и совмещенный санузел, и с комнатами без кухни и гораздо меньшей ванной. Встречаются также двухкомнатные гостинки. В среднем площадь квартир колеблется от 11 до 24 кв. м. в зависимости от типа дома. Санузлы в большинстве квартир гостиничного типа настолько маленькие, что в них нельзя установить обычную ванну.
Стандартная (современная, типовая) планировка	Дома следующего (после хрущёвского-брежневского времени) поколения. 9-этажные дома с наличием мусоропровода и лифтами. Основная масса этих домов построена из железобетонных панелей. Параметры квартир в этих домах отвечают стандарту массового жилья: площадь кухни не менее 8 кв. м, санузлы, как правило, раздельные, в ванной комнате предусмотрено место для стиральной машины, прихожие и коридоры оборудованы встроенными шкафами и антресолями. Высота потолков от 2,6 м до 2,75 м, общая площадь квартир от 33 кв. м. (1-комнатных) до 81 кв. м (4-комнатных), комнаты в 2-комнатных изолированные, в 3-х и 4-комнатных - смежно-изолированные, имеются балконы и лоджии.
Улучшенная планировка	Типы домов массовых серий, строившихся в городах СССР и в некоторых странах Варшавского договора, и являющихся основой архитектурного облика многих спальных районов этих городов. Дома улучшенной планировки начали строиться в нашей стране в середине 70-х годов. По технологии строительства серийные дома разделяются на панельные, блочные и кирпичные. Высота дома - 9 этажей и выше. Данный вид планировки отличает наличие большого коридора, раздельного санузла, кухни более 8 кв. м и лоджии. Все комнаты - изолированные. Высота потолка 2,5 м.
3. Массовое современное жилье (постройки после 90 года), в том числе:	
Современное жилье эконом класса	Типовой проект домов создается без каких-либо архитектурных изысков; обычно дом имеет порядка 9-18 этажей, на его лестничной площадке могут располагаться до 8 квартир. Общая площадь 1-комнатной квартиры составляет от 28 кв. м, 2-комнатной - от 44 кв. м, 3-комнатной - от 56 кв. м, 4-комнатной - от 70 кв. м, 5-комнатной - от 84 кв.м. Высота потолков варьируется от 2,5 до 2,7 метра. Квартиры эконом-класса не предусматривают наличия дополнительных помещений, например второй ванной комнаты. Иногда дома эконом класса снабжены парковками для жильцов, но, парковочных мест, как правило, недостаточно. Прилегающая территория таких домов не ограждается, в них нет видеонаблюдения, и в большинстве случаев они оборудованы отечественным лифтом.
Современное жилье комфорт-класса	Дома современных типовых серий, иногда встречаются индивидуальные проекты. Ко всем составляющим предъявляются более высокие требования: отделка будет более дорогой и современной, могут применяться иностранные материалы. Дом может быть огражден по периметру, часто устанавливают домофоны, могут работать консьержи и охранники. Потолки в квартирах - 2,7-2,8 м. Площадь - больше, чем в эконом-классе: однокомнатные квартиру начинаются от 35 кв. м, двухкомнатные - от 53 кв. м, трехкомнатные - от 65 кв. м. Площадь кухни - от 8 кв. м. По расположению особых требований нет.
4. Жилье повышенной комфортности (современное (постройки после 90-х годов) и реконструированное в соответствии с современными требованиями), в том числе:	
Современное жилье бизнес класса	Монолитно-кирпичные дома, расположенные в престижных районах, близких к центру с хорошо развитой социальной, коммерческой и административной инфраструктурой. Дома такого уровня построены по индивидуальным проектам с проработанным экстерьером, имеют огороженную и охраняемую территорию, консьержа и паркинг из расчета не менее одного машино-места на квартиру. В набор входят зеленая придомовая территория, оборудованные детские площадки и зоны отдыха. Еще одна особенность жилья бизнес-класса - возможность свободной планировки квартиры, зонирование площади на гостевое пространство и места отдыха. Часто в таких объектах есть пентхаусы и двухуровневые квартиры, балконы и лоджии больших размеров для зимних садов. В домах бизнес-класса отсутствуют однокомнатные квартиры. Если же они есть, то их площадь начинается от 45 кв. м, двухкомнатных - от 65 кв. м, трехкомнатных - от 85 кв. м, четырехкомнатных - от 120 кв. м, пятикомнатных - от 150 кв. м. Общая площадь кухни - не менее 12 кв. м, высота потолков от 2,75 м, два санузла. Квартиры бизнес-класса могут сдаваться как без отделки, так и с ремонтом «под ключ».
Современное элитное жилье	Монолитно-кирпичные элитные дома построены исключительно по уникальным архитектурным проектам известных архитектурных бюро. Во внешней и внутренней отделке дома используются самые дорогие современные материалы и инженерные системы «умный дом», которые позволяют максимально автоматизировать процессы жизнеобеспечения, создать комфорт, безопасность и ресурсосбережение для всех жильцов. Есть просторный холл, консьерж. Доступ посторонних лиц возможен только по клубным картам и приглашениям владельцев квартир. Квартиры в элитных новостройках имеют свободную планировку. Площадь студии - от 60 кв.м., двухкомнатных - от 80 кв. м, трехкомнатных -от 120 кв. м, четырехкомнатных - от 250 кв. м. Высота потолков - от 3 м, два санузла, кухни-столовые от 20 кв. м, террасы. На лестничной площадке расположено не более 4 квартир. Квартиры в новостройках премиум-класса сдаются с эксклюзивной отделкой и авторским дизайном или под чистовую отделку с шумоизоляцией и заведением всех инженерных сетей

Передан через Диадок 05.04.2024 10:41 GMT+03:00
252a3ccc-e9ec-4d28-afde-169d9b1abdc0
Страница 25 из 259

Наименование класса	Базовые объекты группы
	в квартиру. Элитные новостройки имеют огороженную охраняемую территорию с ландшафтным дизайном, малыми архитектурными формами - это беседки, фонари, скульптуры, небольшие фонтаны и пр. Подземная парковка из расчета более одного машино-места на квартиру и опция - квартира-лифт-паркинг. Дома возводятся в исторической или деловой части города, где сосредоточено большое количество культурных центров, памятников архитектуры, объекты коммерческого и административного назначения. Неотъемлемые черты таких домов - отличная транспортная доступность и хорошие видовые характеристики.
Элитные сталинки (Полногабаритные квартиры, номенклатурные (строились для высших партийных, советских и хозяйственных деятелей))	Парадная архитектура сталинского периода имела идеологический характер и была призвана подчеркнуть незыблемость и силу советского строя. Для этого стиля характерны ориентированность на вечность, помпезность и некоторая театральность. В едином стиле застраивались целые ансамбли вдоль главных улиц и проспектов. Эти дома отличает монументальность и прочность. Для строительства таких домов применялись качественные материалы, площадь квартир была достаточно большой, высота потолков превышала 3 м. Квартиры в таких «сталинках» распределялись между номенклатурными работниками, ценными инженерными и научными кадрами, элитой работников культуры. Они были удобными и просторными с комнатками для прислуги при кухне, мусоропроводами и лифтами, балконами и манными комнатами. Парадные были отделаны со вкусом, перила были украшены ковкой, а пол лестничных площадок - керамической плиткой. Элитное жилье середины прошлого века по-прежнему сохранило некоторые элитные черты.
Большие квартиры в старых купеческих домах, реконструированные в современном стиле	Обычно располагаются в старой части города. Такие квартиры имеют высокие потолки до 3,5 м, большие удобные кухни до 15 кв. м, 5 и более комнат.

Источник: 1. «Справочник оценщика недвижимости – 2023. Квартиры. Корректирующие коэффициенты и характеристики рынка недвижимости. Полная версия. Под редакцией Лейфера Л.А.», Нижний Новгород, 2023 год.

Таблица 8.

Описание видов (типов) ремонта (виды ремонтных работ)

Вид ремонта	Характеристика
Косметический	К данному виду ремонта прибегают при частичных повреждениях элементов отделки, которые требуют замены (например, сколы плитки, разрывы линолеума, обоев, протечки потолка и стен, трещины и т.д.). Косметический (декоративный) ремонт обычно требуется для восстановления первоначального состояния отделки. При этом масштабных работ по замене основных элементов отделки не требуется. Самый быстрый вариант ремонта по времени исполнения и самый простой в плане уровня сложности производимых работ. Материалы чаще всего используются средней или низшей ценовой категории. К такому типу ремонта можно отнести шпаклевку, оклейку бюджетных обоев, оклейку потолка обоями или его окраску. Пол дополнительно не выравнивается, как правило, настилается линолеум или укладывается ламинат и устанавливаются плинтусы. Также устанавливается счетчик электроэнергии с автоматикой, подлежат замене розетки, выключатели, некоторые виды сантехнического оборудования. Данный вид ремонта является самым недорогим.
Эконом	Основу такой отделки составляют работы, которые типичны для большинства квартир. Они, как правило, не связаны с перепланировкой. В перечень выполняемых работ, как правило, входят: разводка труб для сантехники; выравнивание пола (устройство стяжки или/и финишная подготовка наливными растворами); оштукатуривание потолка, устройство подвесных конструкций (ГКЛ) или же установка натяжного потолка; выравнивание поверхности стен, установленных перегородок растворами гипсовой штукатурки; шпатлевание стен и потолка; укладка напольного покрытия (плитка, ламинат, паркетная доска); оклеивание стен обоями или их окрашивание (в последнем случае количество слоев шпатлевки увеличивается; возможно армирование малярной сеткой); окрашивание поверхности потолка; установка и подключение сантехнических приборов (ванна, душевая кабина, унитаз, раковина); крепление плинтусов. В данном типе отделки используются современные и качественные материалы.

Вид ремонта	Характеристика
Стандарт	Класс ремонта «Стандарт» включает в себя намного больший объем выполняемых работ по сравнению с ремонтом класса «Эконом». Данный класс ремонта относится к капитальному ремонту помещений. Сюда относятся такие работы, как перепланировка помещений, монтаж разно-уровневых потолков и полов, либо разборка существующих, монтаж новых перегородок. Помимо этого, может (при необходимости) производиться полная замена электрических проводов, электрики, водопроводных, отопительных и канализационных труб, оштукатуривание, шпатлевка поверхностей, окраска либо оклейка обоями, выравнивание полов, облицовка поверхностей керамической плиткой и многие другие работы также входят в состав ремонта.
Премиум	Премиум ремонт подразумевает неповторимый дизайн интерьера. Премиум ремонт начинается с разработки дизайн-проекта. На объектах премиум класса, применяются лучшие и дорогостоящие материалы и оборудование. Технологически это самый сложный уровень с применением инновационных технологий и оборудования при выполнении работ. Такой уровень ремонта можно доверить только профессионалам-дизайнерам самого высокого класса. Премиум ремонт применяется при желании ввести какие-то сложные дизайнерские элементы, перестроить все с нуля.

Источник: 1. «Справочник оценщика недвижимости – 2023. Квартиры. Корректирующие коэффициенты и характеристики рынка недвижимости. Полная версия. Под редакцией Лейфера Л.А.», Нижний Новгород, 2023 год.

Физические характеристики оцениваемых объектов недвижимости представлены в табл. 9.

Таблица 9.

Физические характеристики оцениваемых объектов недвижимости

Кадастровый номер объекта недвижимости	Класс качества дома	Физическое состояние дома, в котором находится объект недвижимости	Материал стен дома, в котором находится объект недвижимости	Этаж расположения объекта недвижимости	Количество комнат объекта недвижимости	Общая площадь, кв. м	Тип отделки объекта недвижимости
86:12:0000000:5231	старый фонд	удовлетворительное	брусовые (деревянные)	1/2 (первый)	2	38,3	требует косметического ремонта (косметический ремонт)
86:12:0000000:7727	старый фонд	удовлетворительное	брусовые (деревянные)	1/2 (первый)	3	50,4	требует косметического ремонта (косметический ремонт)

Источник: 1. Анализ оценщиком документов, представленных в табл. 3.

Дополнительные физические характеристики оцениваемых объектов недвижимости представлены в табл. 10.

Таблица 10.

Дополнительные физические характеристики оцениваемых объектов недвижимости

Кадастровый номер объекта недвижимости	Площадь кухни, кв. м	Наличие балкона	Тип санузла
86:12:0000000:5231	6,6	нет	совмещенный*
86:12:0000000:7727	6,9	нет	раздельный

* - душевая отсутствует, однако, учитывая тот факт, что техническая возможность оборудования (обустройства) душевой в санузле имеется, тип санузла классифицируется как «совмещенный».

Источник: 1. Анализ оценщиком документов, представленных в табл. 3.

Общий вид жилых домов, в которых расположены оцениваемые объекты недвижимости и внутренний вид квартир, представлены на фото. 1 – 21.

Передан через Диадок 05.04.2024 10:41 GMT+03:00
252a3ccc-e9ec-4d28-afde-169d9b1abcc0

Фото. 1. Жилой дом по адресу: г. Ханты-Мансийск, ул. Мира, д. 23

Фото. 2. Жилой дом по адресу: г. Ханты-Мансийск, ул. Мира, д. 23

Фото. 3. Жилой дом по адресу: г. Ханты-Мансийск, ул. Мира, д. 23

Фото. 4. Жилой дом по адресу: г. Ханты-Мансийск, ул. Мира, д. 23

Фото. 5. Внутренний вид оцениваемой квартиры по адресу: г. Ханты-Мансийск, ул. Мира, д. 23, кв. 9

Фото. 6. Внутренний вид оцениваемой квартиры по адресу: г. Ханты-Мансийск, ул. Мира, д. 23, кв. 9

Фото. 7. Внутренний вид оцениваемой квартиры по адресу: г. Ханты-Мансийск, ул. Мира, д. 23, кв. 9

Передан через Диадок 05.04.2024 10:41 GMT+03:00
252a3ccc-e9ec-4d28-afde-169d9b1abcc0

Фото. 8. Внутренний вид оцениваемой квартиры по адресу:
г. Ханты-Мансийск, ул. Мира, д. 23, кв. 9

Фото. 9. Внутренний вид оцениваемой квартиры по адресу:
г. Ханты-Мансийск, ул. Мира, д. 23, кв. 9

Фото. 10. Внутренний вид оцениваемой квартиры по адресу:
г. Ханты-Мансийск, ул. Мира, д. 23, кв. 9

Фото. 11. Внутренний вид оцениваемой квартиры по адресу:
г. Ханты-Мансийск, ул. Мира, д. 23, кв. 9

Фото. 12. Внутренний вид оцениваемой квартиры по адресу:
г. Ханты-Мансийск, ул. Мира, д. 23, кв. 9

Фото. 13. Жилой дом по адресу: г. Ханты-Мансийск,
ул. Мира, д. 25

Фото. 14. Жилой дом по адресу: г. Ханты-Мансийск,
ул. Мира, д. 25

Передан через Диадок 05.04.2024 10:41 GMT+03:00
252a3ccc-e9ec-4d28-afde-169d9b1abcc0
Страница 29 из 259

Фото. 15. Жилой дом по адресу: г. Ханты-Мансийск, ул. Мира, д. 25

Фото. 16. Жилой дом по адресу: г. Ханты-Мансийск, ул. Мира, д. 25

Фото. 17. Внутренний вид оцениваемой квартиры по адресу: г. Ханты-Мансийск, ул. Мира, д. 25, кв. 1

Фото. 18. Внутренний вид оцениваемой квартиры по адресу: г. Ханты-Мансийск, ул. Мира, д. 25, кв. 1

Фото. 19. Внутренний вид оцениваемой квартиры по адресу: г. Ханты-Мансийск, ул. Мира, д. 25, кв. 1

Фото. 20. Внутренний вид оцениваемой квартиры по адресу: г. Ханты-Мансийск, ул. Мира, д. 25, кв. 1

Фото. 21. Внутренний вид оцениваемой квартиры по адресу: г. Ханты-Мансийск, ул. Мира, д. 25, кв. 1

Передан через Диадок 05.04.2024 10:41 GMT+03:00
252a3ccc-e9ec-4d28-afde-169d9b1abcc0

4. Экономические характеристики (уровень операционных расходов, условия аренды, состав арендаторов, иные характеристики).

Данные об экономических характеристиках оцениваемых объектов недвижимости представлены в табл. 11.

Таблица 11.

Данные об экономических характеристиках оцениваемых объектов недвижимости

Кадастровый номер объекта недвижимости	Уровень операционных расходов	Условия аренды	Состав арендаторов	Иные характеристики
86:12:0000000:5231	н/д	н/д	н/д	н/д
86:12:0000000:7727	н/д	н/д	н/д	н/д

Источник: 1. Анализ оценщиком документов, представленных в табл. 3.

5. Наличие движимого имущества, не связанного с недвижимостью.

Данные о наличии движимого имущества, не связанного с недвижимостью представлены в табл. 12.

Таблица 12.

Данные о наличии движимого имущества, не связанного с недвижимостью

Кадастровый номер объекта недвижимости	Данные о наличии движимого имущества, не связанного с недвижимостью
86:12:0000000:5231	отсутствует
86:12:0000000:7727	отсутствует

Источник: 1. Анализ оценщиком документов, представленных в табл. 3.

6. Другие характеристики (элементы), влияющие на стоимость.

При проведении настоящей оценки к другим характеристикам (элементам) были отнесены: близость объекта недвижимости к остановке общественного транспорта; наличие огороженной придомовой территории; наличие парковки у дома; видовые характеристики.

Данные о других характеристиках оцениваемых объектов недвижимости в табл. 13.

Таблица 13.

Данные о других характеристиках оцениваемых объектов недвижимости

Кадастровый номер объекта недвижимости	Близость объекта недвижимости к остановке общественного транспорта	Наличие огороженной придомовой территории	Наличие парковки у дома, в котором находится, объекта недвижимости	Видовые характеристики
86:12:0000000:5231	остановка непосредственно рядом	нет	стихийная парковка	отсутствуют
86:12:0000000:7727	остановка непосредственно рядом	нет	стихийная парковка	отсутствуют

Источник: 1. Анализ оценщиком документов, представленных в табл. 3.

2.4. Описание текущего использования объекта (объектов) оценки

По состоянию на дату проведения оценки, объекты оценки используются как инвестиционные объекты – вложение денежных средств паевого инвестиционного фонда с целью получения в перспективе дохода от перепродажи или сдачи в аренду.

2.5. Описание других факторов и характеристик, относящихся к объекту (объектам) оценки

При анализе данных, представленных заказчиком, другие факторы и характеристики, относящиеся к объекту (объектам) оценки, существенно влияющие на его (их) стоимость, не выявлены.

Передан через Диадок 05.04.2024 10:41 GMT+03:00
252a3ccc-e9ec-4d28-afde-169d9b1abcc0
Страница 31 из 259

РАЗДЕЛ III. АНАЛИЗ РЫНКА ОБЪЕКТА (ОБЪЕКТОВ) ОЦЕНКИ, ВНЕШНИХ ФАКТОРОВ, ВЛИЯЮЩИХ НА СТОИМОСТЬ ОБЪЕКТА (ОБЪЕКТОВ) ОЦЕНКИ

3.1. Общие положения

В соответствии с положениями статьи 7 п. 12 федерального стандарта оценки «Отчет об оценке (ФСО VI)» в отчете об оценке должен содержаться анализ рынка объекта оценки, внешних факторов, влияющих на стоимость объекта оценки.

В соответствии с требованиями Федерального стандарта оценки «Оценка недвижимости (ФСО № 7)» определения стоимости недвижимости оценщик исследует рынок в тех его сегментах, к которым относятся фактическое использование оцениваемого объекта и другие виды использования, необходимые для определения его стоимости. Анализ рынка недвижимости выполняется в следующей последовательности:

- анализ влияния общей политической и социально-экономической обстановки в стране и регионе расположения объекта оценки на рынок оцениваемого объекта, в том числе тенденций, наметившихся на рынке, в период, предшествующий дате оценки;
- определение сегмента рынка, к которому принадлежит оцениваемый объект. Если рынок недвижимости неразвит и данных, позволяющих составить представление о ценах сделок и (или) предложений с сопоставимыми объектами недвижимости, недостаточно, допускается расширить территорию исследования за счет территорий, схожих по экономическим характеристикам с местоположением оцениваемого объекта;
- анализ фактических данных о ценах сделок и (или) предложений с объектами недвижимости из сегментов рынка, к которым может быть отнесен оцениваемый объект при фактическом, а также при альтернативных вариантах его использования, с указанием интервала значений цен;
- анализ основных факторов, влияющих на спрос, предложение и цены сопоставимых объектов недвижимости, например ставки доходности, периоды окупаемости инвестиций на рынке недвижимости, с приведением интервалов значений этих факторов;
- основные выводы относительно рынка недвижимости в сегментах, необходимых для оценки объекта, например динамика рынка, спрос, предложение, объем продаж, емкость рынка, мотивации покупателей и продавцов, ликвидность, колебания цен на рынке оцениваемого объекта и другие выводы.

Объем исследований определяется оценщиком исходя из принципа достаточности.

Применительно к процессу определения справедливой стоимости при анализе рынка дополнительно решается задача определение исходных данных для методов оценки.

3.2. Анализ рынка недвижимости

3.2.1. Анализ влияния общей политической и социально-экономической обстановки на рынок

В данном подразделе проводится анализ влияния общей политической и социально-экономической обстановки в стране и регионе расположения оцениваемого объекта на рынок оцениваемого объекта, в том числе тенденций, наметившихся на рынке, в период, предшествующий дате оценки.

Различные рынки оцениваемых объектов находятся под непосредственным влиянием факторов, определяющих социально-экономическое развитие как страны в целом, так и отдельных регионов, и факторов, определяющих политическую стабильность. Фактически рынок повторяет тенденции развития экономики страны (региона) с определенным временным лагом. В общем случае можно выделить три основных состояния экономики страны (региона), а именно:

- экономический рост;
- стагнация;
- экономический кризис.

Экономический рост - это увеличение объёма производства продукции в национальной экономике за определённый период времени (как правило, за год). Выделяют два вида экономического роста: экстенсивный рост и интенсивный рост.

Экстенсивный рост реализуется за счёт количественного увеличения ресурса, при этом средняя производительность труда существенно не изменяется.

Интенсивный рост реализуется за счет совершенствования и повышения качества систем управления, технологий, использования инноваций, модернизации производств и повышения качества человеческого капитала.

Передан через Диадок 05.04.2024 10:41 GMT+03:00
252a3ccc-e9ec-4d28-afde-169d9b1abcc0

Стагнация - состояние экономики, характеризующееся застоем производства и торговли на протяжении длительного периода. Стагнация сопровождается увеличением численности безработных, снижением заработной платы и уровня жизни населения. Выражается в нулевых или незначительных темпах роста, неизменной структуре экономики, её невосприимчивости к нововведениям, научно-техническому прогрессу.

Экономический кризис характеризуется падением производства, происходящим в значительных масштабах. Вызывается внеэкономическими причинами и связан с нарушением нормального хода (экономического) воспроизводства под влиянием стихийных бедствий или политических действий (различных запретов, войн и т. п.). Следствием экономического кризиса является уменьшение реального валового национального продукта, массовые банкротства и безработица, снижение жизненного уровня населения.

1. Основные тенденции социально-экономического развития РФ в 2007 – 2023 г.г.

Данные об основных тенденциях социально-экономического развития Российской Федерации в период с 2007 г. по 2023 г. представлены в табл. 14.

Таблица 14.

Данные об основных тенденциях социально-экономического развития Российской Федерации в период с 2007 г. по 2023 г.

Показатели	2007	2008	2009	2010	2011	2012	2013	2014	2015	2016	2017	2018	2019	2020	2021	2022	2023
ВВП	108,5	105,2	92,2	104,5	104,3	103,7	101,8	100,7	97,2	99,8	101,5	102,3	101,3	96,9	104,7	97,9	103,6
Индекс-дефлятор ВВП	113,8	118,0	102,0	114,2	115,9	109,1	105,4	107,5	108,2	103,6	105,2	108,0	103,4	100,1	116,4	114,3	109,4
Индекс потребительских цен, на конец периода	111,9	113,3	108,8	108,8	106,1	106,6	106,5	111,4	112,9	105,4	102,5	104,3	103,0	104,9	108,4	111,9	107,42
Индекс промышленного производства	106,80	100,60	89,30	107,30	105,00	103,40	100,40	101,70	96,60	101,1	102,1	102,9	102,3	97,9	106,3	99,4	103,5
Обрабатывающие производства	110,50	100,50	84,80	110,60	108,00	105,10	100,50	102,10	94,60	100,1	100,1	102,6	103,6	101,3	105,0	98,7	107,1
Индекс производства продукции сельского хозяйства	103,30	110,80	101,40	88,70	123,00	95,20	105,80	103,50	103,00	104,8	101,2	100,4	104,0	101,3	99,1	110,2	99,7
Инвестиции в основной капитал	123,80	109,50	86,50	106,30	110,80	106,80	100,80	98,50	89,90	99,10	104,4	102,9	103,0	98,6	107,7	105,4 к январю – сентябрю 2021 г.	110,0 к январю – сентябрю 2022 г.
Объемы работ по виду деятельности «Строительство»	118,2	112,8	86,8	105,0	105,10	102,50	100,10	97,70	93,0	95,70	100,5	105,3	102,1	100,7	106,0	105,2	109,8
Ввод в действие жилых домов	120,95	104,74	93,45	97,5	106,68	105,46	107,31	119,43	101,31	93,50	102,80	103,2	106,2	100,2	112,7	111,0	107,5
Реальные располагаемые денежные доходы населения	112,1	102,4	103	105,9	100,5	104,6	104	99,3	96,07	94,10	99,993	103,4	104,3	98,0	103,1	99,0	105,4
Реальная заработная плата	117,2	111,5	96,5	105,2	102,8	108,4	104,8	101,2	91,0	100,6	102,9	106,9	114,9	102,5	102,9	99,0	107,6
Среднемесячная начисленная номинальная заработная плата, руб.	12 971	16 488	17 832	19 959	22 185	25 360	28 381	30 900	32 418	36 703	39 167	43 008	47 468	51 083	56 545	64 191	70 969 – ноябрь 2023 г.
Уровень безработицы к экономически активному населению (на конец периода)	6,0	6,2	8,3	7,3	6,5	5,5	5,5	5,2	5,6	5,5	5,2	4,8	4,7	5,8	4,8	3,9	2,9
Оборот розничной торговли	116,1	113,7	94,9	106,5	107,1	106,3	103,9	102,7	90,01	94,80	101,3	102,9	104,5	96,8	107,3	93,3	106,4
Объем платных услуг населению	107,7	104,3	97,5	101,5	103,2	103,5	102,0	101,0	98,9	99,70	101,4	102,5	104,8	85,2	117,6	103,2	104,4
Экспорт товаров, млрд. долл. США	351,9	467,6	301,7	397,1	516,7	524,7	526	497,8	339,7	279,2	353,5	439,4	410,0	331,7	494,0	493,1 январь – октябрь 2023	351,1 январь – октябрь 2023
Импорт товаров, млрд. долл. США	199,8	267,1	167,3	228,9	305,8	317,3	315,3	286,7	194,1	191,4	238,1	257,7	268,7	239,7	303,9	203,7 январь – октябрь 2023	235,5 январь – октябрь 2023
Средняя цена за нефть Urals, долл. США/баррель	69,29	94,4	61,06	78,20	109,35	110,52	107,88	97,60	51,23	41,9	53,03	70,01	63,59	41,73	69,00	76,09	62,99

Источник: 1. http://www.gks.ru (https://gks.ru/bgd/regl/b21_01/Main.htm; https://gks.ru/bgd/regl/b22_01/Main.htm; https://gks.ru/bgd/regl/b23_01/Main.htm).
2. https://rosstat.gov.ru/compendium/document/50801 (https://rosstat.gov.ru/storage/mediabank/osn-11-2023.pdf; https://rosstat.gov.ru/storage/mediabank/osn-12-2023.pdf; https://rosstat.gov.ru/storage/mediabank/osn-01-2024.pdf)
3. https://rosstat.gov.ru/storage/mediabank/osn-01-2024.pdf
4. http://global-finances.ru/tsena-nefti-marki-urals-po-godam/.

В наиболее общем виде состояние экономики в ретроспективном периоде можно охарактеризовать следующим образом:

- период с 2007 г. по 2008 г. – экономический рост;
- 2009 г. – экономический кризис;
- период с 2010 г. по 2013 г. – экономический рост;
- 2014 г. – стагнация;
- 2015 г. – экономический кризис;
- 2016 г. – экономический кризис с признаками постепенной стабилизации основных показателей

Передан через Диадок 05.04.2024 10:41 GMT+03:00
252a3ccc-e9ec-4d28-afde-169d9b1abdc0
Страница 33 из 259

(отмечается существенное снижение уровня инфляции, рост промышленного и обрабатывающих производств, а также производства сельскохозяйственной продукции);

- 2017 г. – стабилизация основных показателей (отмечается существенное снижение уровня инфляции, рост промышленного и обрабатывающих производств, а также производства сельскохозяйственной продукции);
- 2018 г. – наблюдается улучшение макроэкономических показателей, наблюдается рост ВВП до 2,3% по итогам года, рост производственной активности, рост инвестиций в основной капитал, также отмечается рост инфляции, которая составила по итогам года 4,3%;
- 2019 г. – наблюдается улучшение макроэкономических показателей, наблюдается рост ВВП до 1,3% по итогам года, рост производственной активности, рост инвестиций в основной капитал, также отмечается снижение инфляции, которая составила по итогам года 3,0%;
- 2020 г. – наблюдается ухудшение макроэкономических показателей, наблюдается снижение ВВП, снижение производственной активности, снижение ост инвестиций в основной капитал, отмечается рост инфляции, которая составила по итогам года 4,9%;
- 2021 г. – в целом наблюдается улучшение макроэкономических показателей, но при этом отмечается рост инфляции, которая составила по итогам года 8,4%;
- 2022 г. - наблюдается ухудшение некоторых макроэкономических показателей, наблюдается снижение ВВП, снижение производственной активности, снижение инвестиций в основной капитал, снижение реальных денежных доходов населения, снижение реальной заработной платы, отмечается снижение уровня безработицы, отмечается рост инфляции, которая составила по итогам года 11,9%;
- 2023 г. - наблюдается улучшение макроэкономических показателей, наблюдается рост ВВП, увеличение производственной активности, увеличение инвестиций в основной капитал, увеличение реальных денежных доходов населения, увеличение реальной заработной платы, отмечается снижение уровня безработицы, отмечается снижение инфляции, которая составила по итогам года 7,42%.

2. Основные тенденции социально - экономического развития Российской Федерации по итогам февраля 2024 г. (данные за март 2024 г. по состоянию на дату оценки официально не опубликованы).

1. По оценке Минэкономразвития России, в феврале 2024 года **ВВП** превысил уровень прошлого года на +7,7% г/г после +4,6% г/г в январе. С исключением сезонного фактора темп роста ВВП в феврале составил +0,2% м/м SA. К уровню аналогичного месяца 2022 года ВВП увеличился на +4,7% (в январе +2,0%).

2. Рост **промышленного производства** в феврале 2024 года ускорился до +8,5% г/г после +4,6% г/г в январе. С учётом сезонности производство выросло на +1,3% м/м SA. К уровню двухлетней давности ускорение до +6,3% после +1,6% месяцем ранее.

Обрабатывающая промышленность вернулась к двузначным темпам роста: +13,5% г/г после +7,5% г/г месяцем ранее. С устранением сезонного фактора рост на +1,5% м/м SA. К уровню двухлетней давности в феврале: +11,5% после +4,6% месяцем ранее. В целом улучшение темпов роста в феврале 2024 года показали все направления обрабатывающей промышленности.

Добывающий сектор продолжил демонстрировать положительные темпы роста – по итогам февраля +2,1% г/г после +0,8% г/г в январе. С устранением сезонного фактора в феврале рост добывающей промышленности составил +1,1% м/м SA. К уровню двухлетней давности: - 1,3% после -3,0% месяцем ранее.

Подробная информация по отдельным отраслям промышленности представлена в экономическом обзоре «О динамике промышленного производства. Февраль 2024 года».

3. По первой оценке Росстата, **инвестиции в основной капитал** по полному кругу организаций **по итогам 2023 года** составили +9,8% г/г в реальном выражении. В 4 квартале 2023 года рост инвестиций составил +8,6% г/г после +14,5% г/г в предыдущем квартале.

4. Рост **объёма строительных работ** в феврале 2024 года ускорился в годовом выражении до +5,1% г/г после +3,9% г/г в январе. К уровню двухлетней давности рост составил +18,4% после +17,5% месяцем ранее. С исключением сезонного фактора в феврале объём строительных работ вырос на +1,1% м/м SA.

5. Объём **оптовой торговли** в феврале вырос на +19,8% г/г (+9,1% г/г в январе), уровень двухлетней давности превышен на +1,8% после -1,5% месяцем ранее. С исключением сезонного фактора объёмы оптовой торговли в феврале 2024 года выросли на +1,8% м/м SA.

6. Выпуск продукции **сельского хозяйства** в феврале превысил уровень прошлого года на +0,5% г/г после -0,2% г/г в январе (к уровню февраля двухлетней давности рост на +1,7% после +1,1% месяцем ранее).

Передан через Диадок 05.04.2024 10:41 GMT+03:00
252a3ccc-e9ec-4d28-afde-169d9b1abcc0

7. В феврале 2024 года **грузооборот транспорта** увеличился на +4,1% г/г после -1,3% г/г в январе, к февралю 2022 года – рост на +3,9% (-2,9% г/г в январе).

Без трубопроводного транспорта в феврале снижение грузооборота замедлилось до -2,5% г/г после -6,1% г/г месяцем ранее, к февралю 2022 года рост на +3,1% (после спада на -3,2% в январе).

8. Потребительская активность демонстрирует уверенный рост всех компонентов.

Суммарный оборот розничной торговли, общественного питания и платных услуг населению в феврале 2024 года вырос на +10,6% г/г в реальном выражении после +8,1% г/г месяцем ранее (к уровню двухлетней давности рост на +4,7%). С исключением сезонности рост на +0,4% м/м SA.

Оборот розничной торговли в феврале ускорился до +12,3% г/г в реальном выражении после +9,1% г/г в январе (+2,5% к уровню февраля 2022 года). С учётом сезонности рост на +0,6% м/м SA.

Платные услуги населению в феврале сохранили темп роста предыдущего месяца и составили +6,4% г/г (+9,1% к уровню февраля 2022 года). С исключением сезонного фактора: +0,2% м/м SA.

Оборот общественного питания продемонстрировал наибольшее ускорение темпов роста в феврале – до +8,9% г/г после +2,1% г/г месяцем ранее (к уровню двухлетней давности рост на +17,6%). С учётом сезонности увеличение оборота общепита составило +0,5% м/м SA.

9. Инфляция в феврале составила 7,69% г/г после 7,44% г/г в январе 2024 года. По состоянию на 1 апреля 2024 года инфляция год к году составила 7,62% г/г (на 25 марта 7,61% г/г). С начала года по 1 апреля потребительские цены выросли на 1,87%.

Сводный индекс цен производителей обрабатывающей промышленности по продукции, поставляемой на внутренний рынок, в феврале 2024 года составил +15,1% г/г после роста на +15,4% г/г в январе 2024 года. В целом по промышленности в феврале цены выросли на +19,5% г/г после роста на +19,2% г/г месяцем ранее.

10. Уровень безработицы в феврале 2024 года обновил исторический минимум и составил уже 2,8% от рабочей силы (2,9% в январе 2024 года).

В этих условиях продолжается повышенный рост оплаты труда. В январе 2024 года (по последним оперативным данным) **в номинальном выражении заработная плата** сохранила двузначные темпы роста предыдущего месяца – +16,6% г/г и составила 75 034 рублей, **в реальном выражении** – увеличение на +8,5% г/г также, как и месяцем ранее.

Показатели деловой активности

Показатели деловой активности представлены на рис. 5.

в % к соотв. периоду предыдущего года	янв.–фев.24	фев.24	мар.24	2023	IV кв. 23	III кв. 23	II кв. 23	I кв. 23	2022	IV кв. 22	III кв. 22	II кв. 22	I кв. 22
Экономическая активность													
ВВП	6,0	7,7	4,6	3,6	1,2	5,5	4,5	-1,8	-1,2	-2,7	-3,5	-4,5	3,0
Сельское хозяйство	0,2	0,8	-0,2	-0,3	-8,7	2,4	1,1	1,6	11,3	10,1	13,8	9,4	8,4
Строительство	4,5	5,1	3,9	7,9	8,6	7,6	9,1	10,0	7,6	10,2	7,1	6,0	8,1
Оптовая торговля	14,5	19,6	9,1	10,9	19,8	23,1	12,9	-10,7	-16,7	-20,9	-23,8	-10,9	2,1
Суммарный оборот	9,1	10,6	8,1	6,9	8,6	9,7	8,7	-3,9	-3,3	-6,1	-6,2	-6,2	6,9
Розничная торговля	10,7	12,3	9,1	6,4	11,1	11,3	9,4	-6,9	-6,5	-9,6	-9,3	-9,6	4,8
Платные услуги населению	6,4	6,4	6,4	4,4	8,0	4,9	8,8	2,8	5,0	3,0	3,9	3,3	11,5
Общественное питание	6,4	8,9	2,1	12,3	8,4	9,9	18,4	12,2	7,6	10,6	8,3	2,1	12,7
Грузооборот транспорта	1,3	4,1	-1,0	-0,6	1,0	0,9	-2,4	-1,9	-2,3	-5,3	-5,1	-2,8	4,2
Грузооборот транспорта (за искл. трубопроводного)	-4,4	-2,5	-6,1	1,9	5,0	2,7	1,7	3,1	0,2	-1,1	-0,3	-0,9	4,1
Инвестиции в основной капитал	-	-	-	9,8	8,6	14,0'	13,3'	1,0'	6,7	8,1'	3,2'	5,1'	19,1'
Промышленное производство	6,6	9,6	4,6	3,6	4,1	6,4	6,7	-1,4	0,7	-1,3	-0,2	-1,4	6,3
Добыча полезных ископаемых	1,4	2,1	0,8	-1,3	-0,7	-1,3	0,8	-3,6	1,5	-1,6	0,6	-0,3	8,1
Обрабатывающие производства	10,6	13,5	7,5	7,5	7,8	10,6	10,5	0,5	0,3	-1,3	-0,1	-2,4	6,6
Инфляция													
Индекс потребительских цен	7,6	7,7 / 7,6*	7,4	7,4	7,2	6,2	3,7	6,6	11,9	12,2	14,4	16,9	11,5
Индекс цен производителей													
Промышленность	19,4	19,5	19,2	4,0	20,9	10,4	-5,7	-7,7	11,4	-1,6	4,8	20,4	26,8
Добыча полезных ископаемых	45,0	40,4	43,7	4,2	50,1	23,1	-16,5	-28,2	14,7	-11,5	1,1	32,6	46,4
Обрабатывающие производства	15,2	15,1	15,4	2,8	14,5	6,7	-4,7	-4,3	11,3	0,7	5,6	19,0	22,0

в % к соотв. периоду предыдущего года	янв.–фев.24	фев.24	янв.24	2023	IV кв. 23	III кв. 23	II кв. 23	I кв. 23	2022	IV кв. 22	III кв. 22	II кв. 22	I кв. 22
Рынок труда и доходы населения													
Реальная заработная плата													
в % к соотв. периоду предыдущего года	-	-	8,0	7,0	6,0	6,7	11,4	1,9	0,3	0,0	-1,9	-0,4	3,1
Номинальная заработная плата													
рублей	-	-	75 034	73 709	83 684	70 638	73 534	69 778	66 338	71 377	61 365	63 384	60 101
в % к соотв. периоду предыдущего года	-	-	16,6	14,1	16,3	14,3	14,4	10,7	14,1	12,7	12,2	10,6	15,0
Реальные денежные доходы													
в % к соотв. периоду предыдущего года	-	-	-	4,0	6,6	0,7	5,0	2,0	-0,6	1,1	-5,0	-1,0	2,0
Реальные располагаемые денежные доходы													
в % к соотв. периоду предыдущего года	-	-	-	5,4	8,0	3,3	5,2	4,4	-1,0	-0,1	-4,2	-0,7	1,4
Численность рабочей силы													
в % к соотв. периоду предыдущего года	-0,1	0,1	-0,3	0,5	0,9	0,7	0,4	0,2	0,4[1]	0,2[1]	0,4[1]	0,4[1]	0,5[1]
млн чел.	75,5	75,5	75,4	76,3	76,4	76,4	75,8	75,6	75,6[1]	75,7[1]	75,8[1]	75,8[1]	75,4[1]
млн чел. (SA)	75,8	75,9	75,9	-	76,2	76,1	75,9	75,9	-	75,8[1]	75,6[1]	75,7[1]	75,4[1]
Численность занятых													
в % к соотв. периоду предыдущего года	0,7	0,9	0,5	1,4	1,7	1,6	1,2	0,9	1,3[1]	0,8[1]	1,0[1]	1,1[1]	2,0[1]
млн чел.	73,3	73,4	73,2	73,8	74,1	74,1	73,4	72,9	72,6[1]	72,9[1]	72,9[1]	72,6[1]	72,2[1]
млн чел. (SA)	73,7	73,8	73,7	-	74,0	73,8	73,5	73,3	-	72,8[1]	72,6[1]	72,6[1]	72,0[1]
Численность безработных													
в % к соотв. периоду предыдущего года	-20,7	-23,0	-21,4	-19,7	-21,0	-21,9	-19,0	-16,3	-17,7[1]	-12,2[1]	-12,7[1]	-19,3[1]	-24,5[1]
млн чел.	2,1	2,1	2,1	2,0	2,2	2,3	2,4	2,7	3,0[1]	2,8[1]	2,9[1]	3,0[1]	3,2[1]
млн чел. (SA)	2,1	2,1	2,1	-	2,2	2,3	2,5	2,6	-	2,8[1]	3,0[1]	3,1[1]	3,1[1]
Уровень занятости													
в % к населению в возрасте 15 лет и старше (SA)	60,6	61,0	60,6	-	61,2	61,0	60,8	60,6	-	60,0[1]	59,9[1]	60,5[1]	59,9[1]
Уровень безработицы													
в % к рабочей силе	2,8	2,8	2,9	3,2	2,9	3,0	3,2	3,5	4,0[1]	3,6[1]	3,9[1]	4,3[1]	4,2[1]
SA	2,8	2,8	2,9	-	2,9	3,0	3,2	3,6	-	3,7[1]	3,9[1]	4,3[1]	4,1[1]

Источник: Росстат, расчеты Минэкономразвития России

[1] Уточненные квартальные данные за 2022-2023 гг.
[2] В феврале / по состоянию на 1 апреля 2024 г.
[3] Данные пересчитаны с учетом итогов ВПН-2020

Рис. 5. Показатели деловой активности

Показатели промышленного производства

Показатели промышленного производства, в % к АПГ, представлены на рис. 6.

в % к соотв. периоду предыдущего года	янв.–фев.24	фев.24	янв.24	2023	IV кв. 23	III кв. 23	II кв. 23	I кв. 23	2022	IV кв. 22	III кв. 22	II кв. 22	I кв. 22
Промышленное производство	**6,6**	**8,9**	**4,6**	**3,5**	**4,1**	**5,4**	**5,7**	**-1,4**	**0,7**	**-1,3**	**-0,2**	**-1,4**	**5,3**
Добыча полезных ископаемых	**1,4**	**2,1**	**0,8**	**-1,3**	**-0,7**	**-1,3**	**0,6**	**-3,6**	**1,5**	**-1,6**	**0,6**	**-0,3**	**3,1**
добыча угля	4,0	5,4	3,7	1,1	-2,9	3,0	7,8	-2,7	-1,5	0,4	-3,7	-3,4	3,5
добыча сырой нефти и природного газа	...	...	...	...	...	...	...	...	5,0	-1,8	0,8	-1,6	8,0
добыча металлических руд	1,7	4,9	-1,2	-2,1	-1,6	-2,4	-6,7	-3,6	-3,4	-0,8	-5,5	-2,3	1,7
добыча прочих полезных ископаемых	10,4	15,9	5,9	-3,7	-8,4	-0,3	-8,3	-1,8	7,8	6,4	7,2	11,8	5,5
предоставление услуг в области добычи полезных ископаемых	8,8	5,0	14,3	1,0	5,5	3,0	1,1	-7,0	5,2	-2,9	5,4	0,7	10,9
Обрабатывающие производства	**10,5**	**13,5**	**7,5**	**7,5**	**7,8**	**10,8**	**10,5**	**3,5**	**0,3**	**-1,3**	**-0,4**	**-2,6**	**6,4**
пищевая промышленность	8,3	11,3	7,3	4,6	3,1	6,5	8,7	4,0	1,6	1,6	0,3	0,2	4,9
в т.ч.													
пищевые продукты	8,6	9,2	8,0	5,9	4,8	8,7	5,6	4,7	3,1	1,0	-0,8	0,3	4,1
напитки	17,3	28,9	4,4	1,4	2,9	-2,9	2,4	2,8	6,7	3,0	6,5	6,3	12,4
табачные изделия	-3,4	-8,3	2,4	-10,2	-31,4	-11,8	14,9	-6,1	-6,9	6,9	-6,9	-22,5	-4,6
легкая промышленность	11,6	11,2	12,2	4,3	4,4	6,0	5,4	3,8	4,5	7,6	5,8	-0,3	5,8
в т.ч.													
текстильные изделия	8,9	3,5	14,9	6,6	5,9	4,4	-3,4	-4,6	-3,6	-4,3	-6,7	-6,2	1,2
одежда	9,1	12,8	5,1	4,1	-0,7	6,0	5,4	3,2	9,1	17,3	12,2	0,8	8,4
кожа и изделия из нее	24,1	21,3	27,4	12,3	16,1	13,8	13,6	4,9	7,3	4,0	7,2	5,5	12,1
деревообрабатывающий комплекс	**11,3**	**12,2**	**10,3**	**-8,4**	**7,2**	**3,9**	**-1,2**	**-10,1**	**-2,0**	**-8,3**	**-5,8**	**-1,3**	**8,7**
в т.ч.													
обработка древесины и производство изделий из нее	10,3	9,8	12,2	-0,2	10,3	11,8	-2,1	-17,2	-10,0	-18,4	-19,4	-7,3	8,7
бумага и бумажные изделия	9,0	12,0	7,5	-1,4	2,8	-3,7	1,9	-6,5	-0,2	-4,5	1,1	-3,2	6,7
деятельность полиграфическая и копирование носителей информации	17,3	19,0	14,8	2,8	13,4	8,9	-8,8	-3,0	13,9	6,6	7,7	21,2	21,2
производство кокса и нефтепродуктов	-0,4	-8,7	-4,0	2,8	-1,0	8,9	6,3	2,9	-0,6	-0,2	0,7	-6,6	2,8
химический комплекс	9,0	11,1	6,9	5,0	9,4	9,0	3,6	-4,0	-0,2	-0,8	-1,2	0,7	8,3
в т.ч.													
химические вещества и химические продукты	7,9	9,0	6,8	4,0	7,4	7,6	5,1	-3,8	-2,4	-5,1	-3,5	-6,0	4,2
лекарственные средства и материалы медицинского назначения	19,3	22,8	6,2	1,9	18,3	7,0	-8,4	-19,1	0,3	-21,7	12,4	32,0	26,9
резиновые и пластмассовые изделия	7,0	9,5	3,4	9,2	10,3	10,0	12,0	-1,5	0,2	-1,5	-3,0	-2,3	8,0

в % к соотв. периоду предыдущего года	янв-фев 24	фев.24	янв.24	2023	IV кв. 23	III кв. 23	II кв. 23	I кв. 23	2022	IV кв. 22	III кв. 22	II кв. 22	I кв. 22
производство прочей неметаллической минеральной продукции	7,6	9,3	6,5	2,8	8,2	4,9	4,0	-5,8	3,9	-3,2	1,3	8,7	16,7
металлургический комплекс	11,3	16,7	4,9	9,3	6,5	10,4	14,9	6,6	2,7	1,3	4,8	-2,8	8,4
в т.ч.													
металлургия	2,8	5,4	0,1	3,3	2,0	1,0	8,0	2,0	-0,6	-2,5	-0,8	-3,4	4,0
готовые металлические изделия	36,2	51,5	19,8	27,8	30,3	37,0	36,1	20,8	13,4	13,1	22,0	4,6	21,8
машиностроительный комплекс	30,5	33,0	28,3	21,1	20,4	38,5	32,0	3,8	-5,9	-6,5	-0,9	-8,0	3,5
в т.ч.													
компьютеры, электроника, оптика	50,8	47,2	54,8	32,8	30,5	41,6	38,8	16,9	0,4	6,0	8,1	11,0	14,7
электрооборудование	15,9	19,6	11,7	19,0	12,3	23,5	35,4	7,5	1,1	6,9	-1,0	-5,2	2,0
машины и оборудование, не вкл. в другие группировки	6,1	4,8	6,0	4,5	3,9	12,6	5,8	-5,0	-10,7	-9,1	-4,2	-0,4	11,7
автотранспортные средства и полуприцепы	43,3	37,9	50,2	13,8	37,5	48,4	52,4	-39,7	-44,2	-47,9	-50,9	-62,5	-13,7
прочие транспортные средства и оборудование	28,4	38,6	12,9	25,5	14,8	49,0	30,3	15,6	-2,1	-0,7	-7,7	-1,1	3,2
прочие производства	9,6	9,9	9,2	6,6	7,7	18,4	8,8	-6,9	9,9	-1,7	-5,8	0,9	8,4
в т.ч.													
мебель	28,7	20,8	34,1	20,7	33,9	35,2	22,7	6,8	10,7	9,0	0,9	4,6	20,8
прочие готовые изделия	10,3	20,6	-8,4	8,1	6,3	23,2	7,7	-7,4	1,7	-1,8	-4,2	0,8	14,3
ремонт и монтаж машин и оборудования	5,6	5,8	5,2	3,3	1,7	10,9	1,9	-4,3	-2,6	-4,0	-7,7	0,1	2,7
Обеспечение электроэнергией, газом и паром	5,5	6,4	4,6	0,2	0,6	0,4	0,1	-0,4	0,5	0,6	-0,2	1,9	-3,1
Водоснабжение, водоотведение, утилизация отходов	4,8	6,0	3,5	-2,5	2,7	1,5	-3,3	-10,7	-3,2	-6,1	-7,4	-6,0	8,4

Источник: Росстат, расчёты Минсельхозпрода России
С марта 2023 г. приостановлено и распространение информации по показателю присоединенных территорий (Правительство РФ от 25.04.2023 № 1074-р)

Рис. 6. Показатели промышленного производства, в % к АПГ

Источник: 1. https://www.economy.gov.ru/material/directions/makroec/ekonomicheskie_obzory/ (https://www.economy.gov.ru/material/file/9c427e4d80303881e8831ea4a4f6e3eb/o_tekushchey_situacii_v_rossiyskoy_ekonomike_fevral_2024_goda.pdf)

О динамике промышленного производства февраль 2024 года

1. Рост промышленного производства в феврале ускорился до +8,5% г/г после +4,6% г/г в январе. С учётом сезонности производство выросло на +1,3% м/м SA после +0,4% м/м SA в январе. К уровню двухлетней давности также существенное ускорение: +6,3% после +1,6% месяцем ранее.

2. Обрабатывающая промышленность вернулась к двузначным темпам роста: +13,5% г/г после +7,5% г/г месяцем ранее. С устранением сезонного фактора также ускорение до +1,5% м/м SA после +0,4% м/м SA в январе. К уровню двухлетней давности в феврале: +11,5% после +4,6% месяцем ранее.

В целом улучшение темпов роста в феврале 2024 года показали все направления обрабатывающей промышленности.

2.1. Машиностроительный комплекс в феврале продолжил активно расти и вносить наибольший положительный вклад в динамику обрабатывающих производств: +33,0% г/г после +28,3% г/г в январе *(вклад в рост обрабатывающего сектора +5,3 п.п.).*

Внутри комплекса высокие темпы отмечались во всех подотраслях. При этом значительное ускорение выпуска показали производители **электрооборудования** (+19,6% г/г после +11,7% г/г), а также **прочих транспортных средств и оборудования** (+38,6% г/г после +12,9% г/г). В последних рост во всех ключевых сегментах – в ж/д, авиа- и судостроении.

К уровню двухлетней давности в феврале в целом по комплексу превышение выпуска увеличилось до +32,2% после +30,6% в январе.

2.2. По итогам февраля кратно увеличились темпы роста **металлургического комплекса** – до +16,7% г/г после +4,9% г/г в предыдущем месяце *(вклад в рост обрабатывающего сектора +3,5 п.п.).* К уровню двухлетней давности в феврале в целом по комплексу превышение выпуска составило +28,4% после +2,3% месяцем ранее.

2.3. Существенный вклад в общий прирост обрабатывающего сектора дала **пищевая промышленность**, которая в 1,5 раза нарастила темпы роста в феврале – до +11,3% г/г после +7,3% г/г в январе *(вклад в рост обрабатывающего сектора +1,7 п.п.).* Высокими темпами росли как **производство пищевых продуктов** – +9,2% г/г после +8,0% г/г, так и **напитков** – +28,9% г/г после +4,4% г/г. К уровню февраля 2022 года в целом по комплексу превышение выпуска составило +14,9% после +11,5% месяцем ранее.

2.4. Двузначными темпами в феврале вновь начала расти **химическая промышленность**: +11,1% г/г после +6,8% г/г *(вклад в рост обрабатывающего сектора +1,2 п.п.).* Ускорился рост **производства химических веществ и продуктов** (+9,0% г/г после +6,8% г/г), **фармацевтической отрасли** (+22,8% г/г после +8,2% г/г) и **производства резиновых изделий** (+9,5% г/г после +5,4% г/г). Уровень двухлетней давности по комплексу в целом в феврале превышен на +2,5% после +1,1%.

2.5. Деревообрабатывающий комплекс в феврале продолжил восстанавливаться: +12,2% г/г после +10,3% г/г в январе. К уровню двухлетней давности в феврале: -0,8% после -4,6% месяцем ранее.

2.6. Улучшение динамики в феврале показала и **нефтепереработка** – выпуск по отрасли составил -0,7% г/г после -4,0% г/г месяцем ранее. К уровню двухлетней давности -1,4% после -3,9% в предыдущем месяце.

Передан через Диадок 05.04.2024 10:41 GMT+03:00
252a3ccc-e9ec-4d28-afde-169d9b1abcc0

3. Добывающий сектор продолжил демонстрировать положительные темпы роста – по итогам февраля +2,1% г/г после +0,8% г/г в январе, что было обеспечено в том числе ростом **добычи угля** (+5,4% г/г после +3,7% г/г). Существенно ускорились темпы **добычи прочих полезных ископаемых** (+15,9% г/г после +5,9% г/г). С устранением сезонного фактора в феврале рост добывающей промышленности составил +1,1% м/м SA после +0,3% м/м SA. К уровню двухлетней давности: -1,3% после -3,0% месяцем ранее.

Показатели промышленного производства, в % к АППГ, представлены на рис. 7.

в % к соотв. периоду предыдущего года	янв.–фев.24	фев.24	янв.24	2023	IV кв. 23	III кв. 23	II кв. 23	I кв. 23	2022	IV кв. 22	III кв. 22	II кв. 22	I кв. 22
Промышленное производство	**6,6**	**8,5**	**4,6**	**3,5**	**4,1**	**5,4**	**5,7**	**-1,4**	**0,7**	**-1,3**	**-0,2**	**-1,4**	**6,3**
Добыча полезных ископаемых	**1,4**	**2,1**	**0,8**	**-1,3**	**-0,7**	**-1,3**	**0,5**	**-3,6**	**1,5**	**-1,6**	**0,6**	**-0,3**	**0,1**
добыча угля	4,6	5,4	3,7	1,1	2,9	3,0	7,8	-2,7	-1,9	0,4	-3,7	-3,4	0,8
добыча сырой нефти и природного газа	*	*	*	*	*	*	*	*	1,0	-1,9	0,6	-1,6	9,6
добыча металлических руд	1,7	4,9	-1,2	-2,1	-1,6	-2,4	-0,7	-3,8	-3,4	-6,8	-5,5	-2,3	1,7
добыча прочих полезных ископаемых	10,4	15,9	5,9	-3,7	-3,4	-0,3	-9,3	-1,8	7,8	6,4	7,2	11,8	5,3
предоставление услуг в области добычи полезных ископаемых	9,6	9,9	14,3	1,0	5,5	3,0	1,1	-7,0	5,2	-2,9	8,4	5,7	15,9
Обрабатывающие производства	**10,8**	**13,8**	**7,6**	**7,6**	**7,8**	**10,8**	**10,8**	**3,5**	**0,3**	**-1,3**	**-0,4**	**-2,4**	**6,4**
пищевая промышленность	**9,3**	**11,3**	**7,3**	**4,0**	**3,1**	**6,3**	**5,7**	**4,0**	**1,6**	**1,5**	**0,0**	**0,2**	**4,5**
в т. ч.													
пищевые продукты	8,6	9,2	8,0	5,9	4,8	6,7	5,6	4,7	1,1	1,0	-0,8	0,3	4,1
напитки	17,0	30,0	4,4	1,4	2,6	3,6	3,4	3,8	6,7	3,0	6,6	6,3	10,9
табачные изделия	-3,4	-8,3	3,4	-10,2	-31,4	-11,8	14,9	-0,1	-6,9	0,9	-6,6	-22,5	-4,6
легкая промышленность	**11,6**	**11,2**	**12,2**	**4,3**	**4,4**	**6,0**	**5,4**	**3,0**	**4,5**	**7,8**	**5,8**	**-0,3**	**5,8**
в т. ч.													
текстильные изделия	8,9	3,5	14,9	0,6	5,8	4,4	-3,4	-4,8	-3,8	-4,3	-6,7	-5,2	1,3
одежда	9,1	12,8	6,1	4,1	-0,7	6,0	8,4	3,2	9,1	12,3	12,2	0,9	8,4
кожа и изделия из нее	26,1	21,3	27,4	12,3	16,1	13,8	13,8	4,9	7,3	4,0	7,2	5,5	13,1
деревообрабатывающий комплекс	**11,3**	**12,2**	**10,3**	**-6,4**	**7,2**	**3,9**	**-1,2**	**-10,1**	**-2,0**	**-0,3**	**-5,8**	**-1,3**	**8,7**
в т. ч.													
обработка древесины и производство изделий из нее	10,9	9,8	12,2	-0,2	10,3	11,6	-2,1	-17,2	-10,0	-18,4	-19,6	-7,3	6,7
бумага и бумажные изделия	9,9	12,2	7,5	-1,4	2,8	-3,7	1,9	-6,5	-0,2	-4,5	1,1	-3,2	6,1
деятельность полиграфическая и копирование носителей информации	17,0	19,0	14,8	2,6	13,4	8,9	-9,6	-3,0	13,5	8,6	7,7	21,2	21,2
производство кокса и нефтепродуктов	**-2,4**	**-0,7**	**-4,1**	**2,8**	**-1,9**	**0,8**	**8,3**	**2,9**	**-6,6**	**-0,2**	**0,7**	**-8,6**	**2,8**
химический комплекс	**9,0**	**11,1**	**6,8**	**6,0**	**9,4**	**9,0**	**7,6**	**-4,8**	**-6,3**	**-6,8**	**-1,2**	**0,7**	**8,3**
в т. ч.													
химические вещества и химические продукты	7,9	9,0	6,8	4,6	7,4	7,0	8,1	-3,8	-2,4	-6,1	-3,5	-5,0	4,2
лекарственные средства и медицинские материалы	15,9	22,8	8,2	1,9	18,3	7,0	-0,4	-13,1	9,3	-21,7	12,4	32,0	26,9
резиновые и пластмассовые изделия	7,6	9,5	5,4	9,2	10,0	10,0	12,0	-1,8	0,2	-1,5	-3,0	-2,3	9,0

в % к соотв. периоду предыдущего года	янв.–фев.24	фев.24	янв.24	2023	IV кв. 23	III кв. 23	II кв. 23	I кв. 23	2022	IV кв. 22	III кв. 22	II кв. 22	I кв. 22
производство прочей неметаллической минеральной продукции	**7,8**	**9,3**	**5,5**	**2,6**	**5,2**	**4,9**	**4,8**	**-5,6**	**3,9**	**-3,3**	**1,3**	**8,7**	**16,7**
металлургический комплекс	**11,0**	**16,7**	**4,9**	**9,3**	**5,8**	**10,4**	**14,9**	**6,6**	**2,7**	**1,1**	**4,6**	**-2,8**	**8,4**
в т. ч.													
металлургия	2,8	5,4	0,1	3,3	2,0	1,8	8,3	2,0	-0,8	-2,5	-6,8	-3,4	4,0
готовые металлические изделия	35,4	41,5	19,8	27,8	20,3	37,0	36,1	20,8	13,4	13,1	22,0	-0,8	21,8
машиностроительный комплекс	**38,6**	**33,0**	**28,3**	**21,1**	**20,4**	**38,5**	**32,6**	**3,8**	**-5,9**	**-6,8**	**-8,9**	**-8,0**	**3,5**
в т. ч.													
компьютеры, электроника, оптика	50,8	47,2	54,5	32,8	30,5	41,0	38,5	18,9	9,4	9,9	8,1	11,0	14,7
электрооборудование	15,9	16,9	11,2	19,0	12,3	33,5	36,4	7,5	1,1	6,9	-1,0	-5,2	3,6
машины и оборудование, не вкл. в другие группировки	6,1	4,6	8,0	4,5	3,9	12,6	5,8	-5,0	-0,7	-6,1	-4,2	-0,4	11,7
автотранспортные, прицепы и полуприцепы	43,0	27,0	50,2	13,8	37,6	48,4	52,4	-30,7	-44,2	-47,9	-50,0	-62,5	-13,7
прочие транспортные средства и оборудование	26,4	28,6	12,3	26,6	14,8	40,0	30,3	16,6	2,1	-0,7	-7,7	-1,1	0,2
прочее производство	**9,5**	**9,9**	**9,2**	**6,6**	**7,7**	**18,4**	**6,3**	**-5,0**	**0,0**	**-1,7**	**-4,0**	**0,9**	**8,4**
в т. ч.													
мебель	26,7	30,5	34,1	20,7	33,9	35,2	22,7	-6,6	10,7	9,0	0,9	4,0	29,8
прочие готовые изделия	10,5	20,6	-0,4	8,1	9,3	23,2	7,7	-7,4	1,7	-1,8	-4,2	0,8	14,3
ремонт и монтаж машин и оборудования	5,5	5,8	5,2	3,3	1,7	13,9	1,9	-4,3	-2,6	-4,0	-7,7	0,1	2,7
Обеспечение электроэнергией, газом и паром	**5,5**	**6,4**	**4,5**	**0,2**	**0,6**	**0,4**	**0,1**	**-0,4**	**0,5**	**0,6**	**-0,2**	**1,9**	**-0,1**
Водоснабжение, водоотведение, утилизация отходов	**4,8**	**6,0**	**3,5**	**-2,5**	**2,7**	**1,5**	**-3,3**	**-10,7**	**-3,2**	**-6,1**	**-7,4**	**-6,0**	**8,4**

Источник: Росстат, расчеты Минэкономразвития России
* С марта 2023 г. предоставление и распространение информации по показателю приостановлено (распоряжение Правительства РФ от 26.04.2023 № 1074-р)

Рис. 7. Показатели промышленного производства, в % к АППГ

Источник: 1. https://www.economy.gov.ru/material/directions/makroec/ekonomicheskie_obzory/ (https://www.economy.gov.ru/material/file/54d81384745187eac3d4cb51156def98/o_dinamike_promyshlennogo_proizvodstva_fevral_2024_goda.pdf)

Указанные выше факторы свидетельствуют о разнонаправленной экономической ситуации в стране.

3. Итоги социально-экономического развития Ханты-Мансийского автономного округа – Югры за январь 2024 года (по состоянию на дату оценки данные за февраль 2024 г. официально не опубликованы)

Социально-экономическое положение Ханты-Мансийского автономного округа – Югры (далее – автономный округ, Югра) в январе 2024 года характеризуется макроэкономическими показателями, представленными в табл. 15.

Таблица 15.

Основные экономические и социальные показатели

	Январь 2024 г.	В % к соответствующему периоду предыдущего года	Справочно январь 2023 г. в % к январю 2022 г.
Индекс промышленного производства[1]		96,8	94,6
Объем работ, выполненных по виду экономической деятельности «строительство», млн рублей	37913,4	92,3	134,8
Ввод в действие жилых домов (с учетом жилых домов, построенных на земельных участках, предназначенных для ведения гражданами садоводства), м² общей площади жилых помещений	97912	2,1р	184,2
Грузооборот автомобильного транспорта организаций (без субъектов малого предпринимательства), млн т·км	174,7	101,2	92,5
Оборот розничной торговли, млн рублей	47197,4	111,6	95,1
Объем платных услуг населению, млн рублей	14076,2	102,6	101,5
Индекс потребительских цен и тарифов на конец периода		105,6	106,0
Индекс цен производителей промышленных товаров, реализованных на внутреннем рынке, на конец		156,8	70,0
Индекс цен производителей сельскохозяйственной продукции, реализованной сельскохозяйственными организациями, на конец периода		117,1	97,3
Сводный индекс цен на продукцию (затраты, услуги) инвестиционного назначения, на конец периода		107,9	113,0
Индекс тарифов на грузовые перевозки, на конец периода		97,7	177,0
Среднемесячная начисленная заработная плата одного работника[2]			
номинальная, рублей	107700	116,2	113,7
реальная		107,7	104,7
Численность официально зарегистрированных безработных на конец месяца, тыс. человек	2,6	76,5	

[1] По видам экономической деятельности «добыча полезных ископаемых», «обрабатывающие производства», «обеспечение электрической энергией, газом и паром;
[2] Абсолютные показатели за январь-декабрь 2023 г., относительные – в % к январю-декабрю 2022 г. и январю-декабрю 2021 г.

Источник: 1. https://72.rosstat.gov.ru/ofpublic/document/30712# (https://72.rosstat.gov.ru/storage/mediabank/25019_01_2024.xlsx).

4. Итоги социально-экономического развития г. Ханты-Мансийска за 2023 год (по состоянию на дату оценки данные за январь - март 2024 г. официально не опубликованы)

За 2023 год ситуация в экономике и социальной сфере города Ханты-Мансийска в целом устойчива. Основные показатели, характеризующие социально-экономическое развитие города Ханты-Мансийска демонстрируют положительную динамику.

1. Промышленность

По основным видам промышленной продукции объем отгруженных товаров собственного производства, выполненных работ и услуг собственными силами по крупным и средним предприятиям за январь-октябрь 2023 года составляет 48 038,1 млн рублей или 139,2 % к 2022 году (34 520,5 млн руб.).

Доля предприятий в промышленном производстве, занимающихся обеспечением электрической энергией, газом и паром, кондиционированием воздуха; обеспечением водоснабжения, водоотведения, организацией сбора и утилизацией отходов, деятельностью по ликвидации загрязнений –28,1 %.

Объемы производства в натуральных показателях отдельных видов продукции за 2023 год характеризуются следующими показателями:

- производство хлеба и хлебобулочных изделий – 3 251,1 тонны;
- кондитерские изделия – 157,1 тонн;
- производство шоколада и мармелада – 39,3 тонны или 256,9 % к 2022 году (15,9 тонны);
- производство рыбной продукции – 434,9 тонны;
- производство полуфабрикатов мясных – 260,5 тонны;
- производство напитков – 2 141 тыс. полулитров;

2. Сельское хозяйство

За 2023 год произведено продукции животноводства и птицеводства во всех категориях хозяйств на сумму 24 248,9 тыс. рублей или 106,8 % к 2022 году (22 711,24 тыс. рублей).

По оценке объемов производства продукции животноводства, за 2023 год хозяйствами всех категорий произведено и реализовано:

- 110,5 тонны молока (2022 год – 110 тонн), что в действующих ценах составляет 9 392,5 тыс. рублей (2022 год – 9 020 тыс. рублей);
- 56,6 тонны мяса в живом весе (2022 год – 53 тонны), что в действующих ценах составляет 14 472,4 тыс. рублей (2022 год – 13 377,24 тыс. рублей).

3. Ввод жилья

За 2023 год объем ввода жилья составляет 130,8 тыс. кв. м, из них: многоквартирные жилые дома – 86,7 тыс. кв. м, индивидуальное жилищное строительство – 44,1 тыс. кв. м.

4. Малое предпринимательство

На 01.01.2024 количество субъектов малого и среднего предпринимательства, осуществляющих деятельность на территории города Ханты-Мансийска составляет 4 094 единиц, в том числе:

- 1 289 – малых и средних предприятий, включая микропредприятия;
- 2 805 – индивидуальных предпринимателей.

По данным Федеральной налоговой службы Российской Федерации число самозанятых по сравнению с 2022 годом увеличилось в 1,5 раза и составляет 5 866 граждан (2022 год – 4 035 граждан).

Передан через Диадок 05.04.2024 10:41 GMT+03:00
252a3ccc-e9ec-4d28-afde-169d9b1abcc0
Страница 39 из 259

5. Потребительский рынок

В городе Ханты-Мансийске на 01.01.2024 функционирует 470 объектов розничной торговли: 13 торговых домов, 170 продовольственных и 215 непродовольственных магазинов, 44 объектов мелкорозничной торговой сети.

Услуги общественного питания в городе предоставляли 187 предприятий на 8 839 посадочных мест, в том числе 159 предприятий общедоступной сети на 5 319 посадочных мест.

На территории города функционирует 315 объектов бытового обслуживания населения. Бытовое обслуживание представлено в основном организациями малого бизнеса.

6. Деятельность жилищно-коммунального комплекса города

В 2023 году в городе Ханты-Мансийске в сфере предоставления жилищно-коммунальных услуг осуществляют деятельность 37 предприятий различной формы собственности (за 2022 год – 37), из них:

- 3 муниципальных предприятия – МП «Водоканал», МП «Ханты-Мансийскгаз», МП «Жилищно-коммунальное управление»;
- 34 частных предприятия (одно предприятие в форме акционерного общества (АО «Управление теплоснабжения и инженерных сетей»), Общество с ограниченной ответственностью «Ханты-Мансийские городские электрические сети», Общество с ограниченной ответственностью «Городские электрические сети», 5 товариществ собственников жилья).

Общая площадь жилищного фонда города Ханты-Мансийска по состоянию на 01.01.2024 составляет 2 920 тыс. кв. м.

В 2023 году в рамках федерального проекта «Формирование комфортной городской среды» выполнены работы по благоустройству дворовой территории по ул. Осенняя в районе домов №1,3,5 площадью 3 669 кв. м. Кассовое исполнение 100 % - 19 259,8 тыс. рублей, в том числе:

Выполненные работы по благоустройству включают: асфальтирование проездов, установка бортовых камней, ремонт тротуаров, устройство двух детских игровых площадок с травмобезопасным покрытием, озеленение, установку газонного ограждения, монтаж МАФ.

7. Исполнение бюджета города

В 2023 году в бюджет города поступили доходы в сумме 15 170,4 млн рублей, установленный план выполнен на 100,8 %. Расходы бюджета составили 15 300,6 млн рублей. По отношению к предыдущему финансовому году доходы городского бюджета возросли на 24 %.Приоритетное место в структуре бюджета занимают муниципальные программы социальной направленности. Их доля в 2023 году составила 74 % расходов бюджета города, или 11 261,7 млн рублей. Расходы на реализацию программных мероприятий в сфере развития отраслей экономики составили 1 562,7 млн рублей, или 10%. На реализацию программ в жилищно-коммунальной сфере направлено 1 449,3 млн рублей, или 9% расходной части бюджета. Доля расходов муниципальных программ по иным направлениям составляет 7% или 1 026,9 млн рублей.

Исполнение финансирования программ за 2023 год составляет 15 300 639,1 тыс. рублей или 99,4% от годового плана, в том числе:

- 5 829 305,2 тыс. рублей исполнение средств городского бюджета или 98,9 % от годового плана;
- 9 236 282,5 тыс. рублей исполнение средств окружного бюджета или 99,7 % от годового плана;
- 235 051,4 тыс. рублей исполнение средств федерального бюджета или 99,7 % от годового плана.

8. Ситуация на рынке труда

Численность безработных граждан, зарегистрированных в органах службы занятости на 01.01.2024 составляет 122 человека.

Уровень регистрируемой безработицы составляет 0,17 % от экономически активного населения.

Коэффициент напряженности составляет 0,21 человек на 1 свободное рабочее место.

Численность экономически активного населения на 01.01.2024 составляет 73 910 человек.

9. Демографическая ситуация

Численность постоянного населения на 01.10.2023 составляет 111 218 человек или 101,7 % к 01.10.2022 (109 374 чел.).

Среднегодовая численность населения составляет 110 482 человек или 101,3 % к 01.10.2022 (109 054 чел.).

10. Уровень жизни населения

Динамика показателей уровня жизни населения на 01.01.2024:

- денежные доходы на душу населения составляют65 861,4 руб. или 109,2 % к 2022 году (60 294,8 руб.);
- среднемесячный размер пенсии одного пенсионера без учета дополнительных выплат из окружного бюджета – 29 726,93 руб.,

Передан через Диадок 05.04.2024 10:41 GMT+03:00
252a3ccc-e9ec-4d28-afde-169d9b1abdc0

- с учетом дополнительных выплат – 30 653,13руб.;
- прожиточный минимум на одного пенсионера на 2024год – 17 629 руб.

Среднемесячная заработная плата работников (по крупным и средним предприятиям) по состоянию на 01.10.2023 составляет 112 910,3 руб. или 115,8 % к аналогичному периоду 2022 года – 97 528,5 руб.

Источник: 1. https://admhmansy.ru/rule/admhmansy/adm/department-of-economic-development-and-investments/activiti/new-section/itogi-sotsialno-ekonomicheskogo-razvitiya-goroda-khanty-mansiyska-za-2023-god/ (https://admhmansy.ru/upload/fileman/Краткие%20итоги%20СЭР%20за%202023%20год.docx)

5. Анализ тенденций рынка.

В качестве наиболее очевидных и статистических фиксируемых показателей рынка жилой недвижимости можно рассматривать динамику изменения уровня цен на вторичном рынке жилья (квартир) в г. Ханты-Мансийск (динамику рынка). Данные о динамике изменения средневзвешенных цен в городе на вторичном рынках жилья (квартир) представлены в табл. 16. В графическом виде динамика изменения цен представлена на рис. 9.

Таблица 16.

Общие показатели рынка жилой недвижимости г. Ханты-Мансийск

Период	1-но комн., руб./кв. м	2-х комн., руб./кв. м	3-х комн., руб./кв. м	многокомн., руб./кв. м
1 кв. 2020 г.	93 291	88 361	82 972	70 968
2 кв. 2020 г.	95 807	91 053	84 025	70 968
3 кв. 2020 г.	98 592	92 677	86 388	74 333
4 кв. 2020 г.	103 516	96 016	88 502	75 474
1 кв. 2021 г.	106 421	98 912	91 119	76 953
2 кв. 2021 г.	109 603	99 988	93 127	86 320
3 кв. 2021 г.	108 340	103 605	93 112	84 318
4 кв. 2021 г.	116 375	107 063	98 562	86 047
1 кв. 2022 г.	116 225	112 737	100 682	89 844
2 кв. 2022 г.	129 146	113 823	102 936	94 364
3 кв. 2022 г.	123 138	117 136	107 324	101 973
4 кв. 2022 г.	120 784	114 698	105 625	103 616
1 кв. 2023 г.	119 274	114 198	105 714	101 780
2 кв. 2023 г.	123 931	114 815	111 669	101 261
3 кв. 2023 г.	123 593	115 557	108 844	102 460
4 кв. 2023 г.	128 154	115 809	108 955	105 504

Источник: 1. https://khm.etagi.com/analytics/
2. https://docs.google.com/spreadsheets/d/1j6LGGXH7X4Pd16WSSW_1mi9_ceJSOGCQmhIG4nZtn0A/edit#gid=0&fvid=2081292517
3. Анализ оценщика.

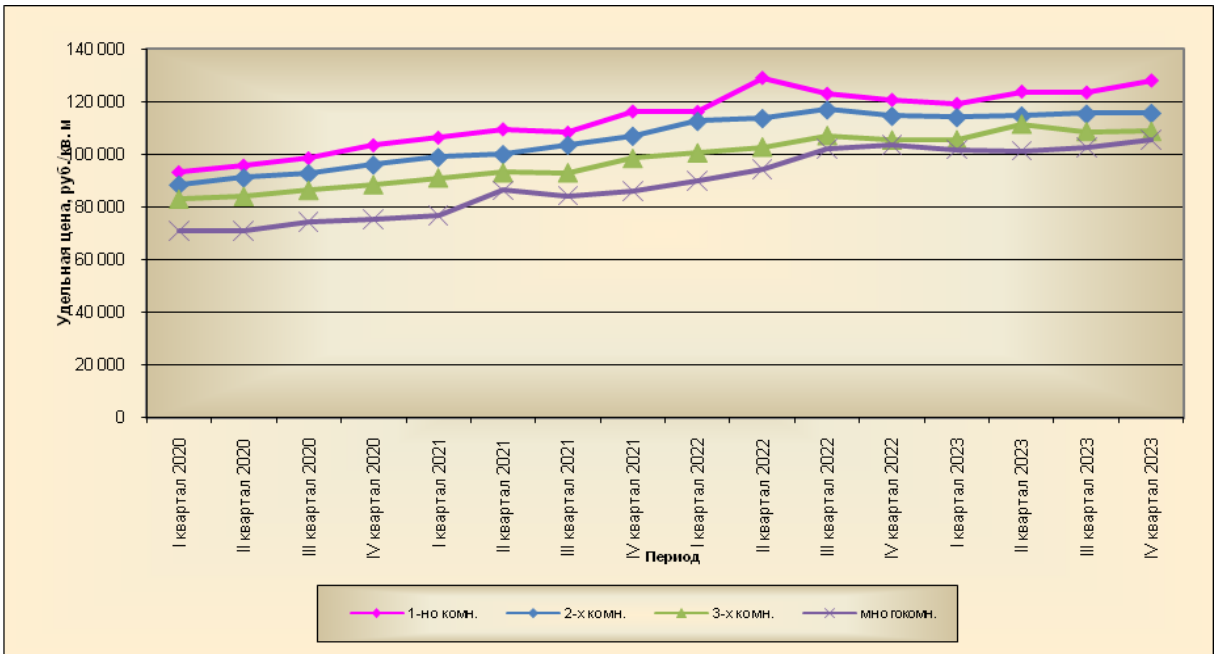

Рис. 9. Динамика изменения цен на рынке жилой недвижимости в г. Ханты-Мансийск

Анализ динамики рынка жилой недвижимости в городе позволяет также разделить ретроспективный период на ряд подпериодов, исходя из различной динамики цен на рынке. Характеристика динамики рынка вторичной недвижимости в городе представлены в табл. 17.

Передан через Диадок 05.04.2024 10:41 GMT+03:00
252a3ccc-e9ec-4d28-afde-169d9b1abcc0

Таблица 17.

Характеристика динамики рынка жилой недвижимости в регионе

Продолжительность периода	Качественная характеристика динамики	Количественная характеристика динамики, % в квартал	Колебания цен на рынке, %
1-но комн.			
1 кв. 2020 г. - 4 кв. 2020 г.	рост	3,41	0,64
1 кв. 2021 г. - 4 кв. 2021 г.	рост	2,57	1,76
1 кв. 2022 г. - 4 кв. 2022 г.	рост	0,68	3,47
1 кв. 2023 г. - 4 кв. 2023 г.	рост	2,13	1,34
2-х комн.			
1 кв. 2020 г. - 4 кв. 2020 г.	рост	2,67	0,46
1 кв. 2021 г. - 4 кв. 2021 г.	рост	2,73	0,56
1 кв. 2022 г. - 4 кв. 2022 г.	рост	0,8	1,56
1 кв. 2023 г. - 4 кв. 2023 г.	рост	0,48	0,22
3-х комн.			
1 кв. 2020 г. - 4 кв. 2020 г.	рост	2,21	0,39
1 кв. 2021 г. - 4 кв. 2021 г.	рост	2,35	1,22
1 кв. 2022 г. - 4 кв. 2022 г.	рост	1,86	1,23
1 кв. 2023 г. - 4 кв. 2023 г.	рост	0,65	1,71
многокомн.			
1 кв. 2020 г. - 4 кв. 2020 г.	рост	2,31	1,20
1 кв. 2021 г. - 4 кв. 2021 г.	рост	3,12	3,08
1 кв. 2022 г. - 4 кв. 2022 г.	рост	5,05	1,33
1 кв. 2023 г. - 4 кв. 2023 г.	рост	1,2	1,04

Источник: 1. Анализ оценщика

В период предшествующий дате оценки сложились следующие тенденции:

- 1-но комн. квартиры – рост с темпом 2,13% в квартал;
- 2-х комн. квартиры – рост с темпом 0,48% в квартал;
- 3-х комн. квартиры – рост с темпом 0,65% в квартал;
- многокомнатные квартиры – рост с темпом 1,2% в квартал.

Краткий обзор вторичного рынка жилой недвижимости за январь 2024 — Ханты-Мансийск

Основные выводы

- за январь 2024 в городе Ханты-Мансийск наибольшим спросом у покупателей пользовались квартиры в следующих районах: Центральный, Гидронамыв, Нагорный;
- удельная цена предложения составила 116 848 руб. за кв. м. (0,49% в сравнении с прошлым месяцем);
- в сравнении с прошедшим месяцем удельная цена предложения увеличилась на 569 руб. за 1 кв. м.;
- за прошедший месяц объем предложения увеличился на 34 квартиры и составил 447 объектов.

Анализ предложения на вторичном рынке за январь 2024

За январь 2024 предложение вторичного рынка жилой недвижимости составило 447 объектов за исключением квартир за чертой города и таких типов, как общежития, пансионаты, коммунальные квартиры, а также малоэтажное строительство.

Относительно прошлого месяца предложение увеличилось на 34 квартиры или на 8,23%. В сравнении с прошлогодними данными предложение уменьшилось на 23 квартиры (-4,89%).

Рис. 10. Структура предложения в разрезе комнатности

На вторичном рынке г. Ханты-Мансийск наибольшую долю составили 2-комнатные квартиры (43,2%) в количестве 193 квартиры. Затем идут 1-комнатные квартиры, чей объем предложения составил 152

Передан через Диадок 05.04.2024 10:41 GMT+03:00
252a3ccc-e9ec-4d28-afde-169d9b1abdc0
Страница 42 из 259

квартиры (34,0%). Количество 3-комнатных квартир составило 91 квартира (20,4%).

Наибольшее предложение на вторичном рынке сосредоточено в следующих районах: Центральный — 150 объектов (33,56%), Гидронамыв — 111 объектов (24,83%), Нагорный — 72 объекта (16,11%).

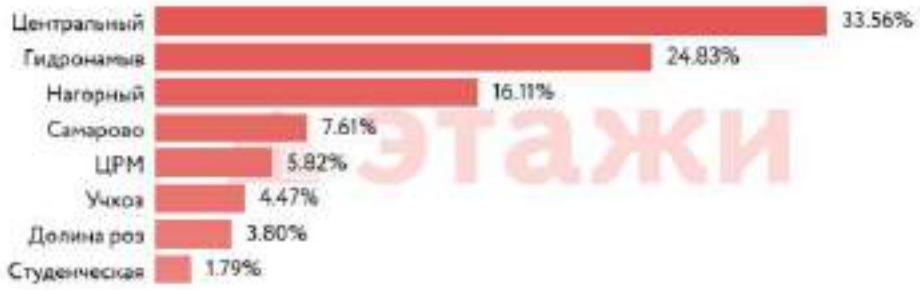

Рис. 11. Структура предложения в разрезе районов

Анализ ценовой ситуации на вторичном рынке за август 2023

Удельная цена предложения за январь 2024 в среднем составляла 116 848 руб./кв. м. В сравнении с прошлым месяцем она увеличилась на 569 рублей за 1 кв. м. (0,49%). В сравнении с прошлым годом наблюдался рост на 580 руб./кв. м. (0,50%).

Рис. 12. Динамика удельной цены предложения

Удельная цена 1-комнатных квартир оказалась на уровне 128 717 руб. за 1 кв. м. Это больше на 563 рубля, чем в прошлом месяце (0,44%). Удельная цена 2-комнатных квартир составила 116 406 руб./кв. м., став больше на 597 руб. (0,52%). 3-комнатные квартиры имели удельную цену 109 363 руб./кв. м. и стали стоить больше на 408 руб. (0,37%). Цена за квадратный метр многокомнатных квартир — 104 571 руб., став меньше на 933 руб. (-0,88%).

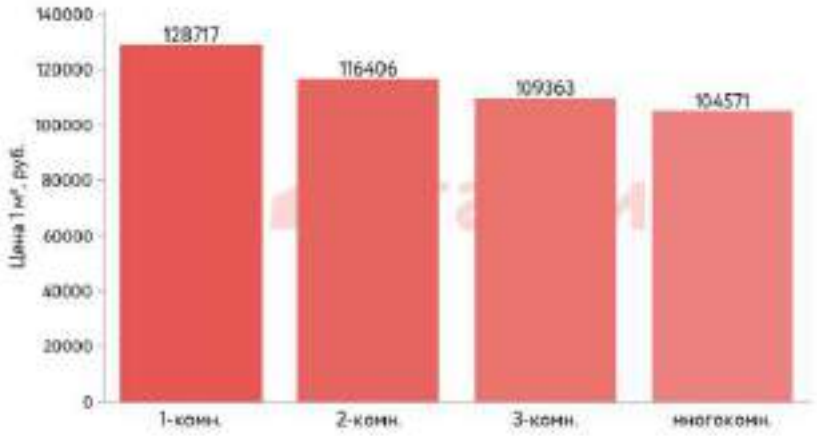

Рис. 13. Удельная цена квартир в разрезе комнатности

За январь 2024 лидером по величине удельной цены за кв. м. на вторичном рынке в г. ХантыМансийск стал район Самарово — 120 085 рублей за кв. м., объем предложения в данном районе составил 34 квартиры.

На втором месте по величине удельной цены идет район Центральный, где в среднем удельная цена составила 119 987 рублей за кв. м. (150 квартир в предложении). На 3 месте — район Нагорный с

Передан через Диадок 05.04.2024 10:41 GMT+03:00
252a3ccc-e9ec-4d28-afde-169d9b1abcc0

удельной ценой 118 348 рублей за кв. м. (72 квартиры).

3 из 8 рассматриваемых районов имеют среднюю удельную цену квадратного метра ниже, чем в среднем по рынку.

Рис. 14. Удельная цена квартир в разрезе районов

Источник: 1. https://khm.etagi.com/analytics/ (https://cdn.esoft.digital/content/cluster/analytics_review/29/d4624908aaf66c8c0483370c969fda81f9e2ff29.pdf)

Данные о показателях ликвидности (сроков экспозиции) для квартир, представленные на сайте https://statrielt.ru, приведены на рис. 15.

Источник: 1. https://statrielt.ru/statistika-rynka/statistika-na-01-01-2024g/korrektirovki-zhilykh-zdanij-i-pomeshchenij/311-korrektirovki-kvartir-opublikovano-16-01-2024-g/3347-sroki-likvidnosti-sroki-ekspozitsii-sroki-prodazhi-po-rynochnoj-stoimosti-tipichnye-dlya-rynka-kvartir-na-01-01-2024-goda

Рис. 12. Срок экспозиции для квартир

Таким образом, так как объекты оценки относятся к Б группе (областные центры), срок экспозиции для квартир вторичного рынка площадью до 70 кв. м составляет около 3 мес.

6. Анализ влияния общей политической и социально-экономической обстановки на рынок недвижимости[1]

Российская Федерация, ставшая правопреемницей РСФСР и СССР, внесших самый значимый вклад в победе во Второй мировой войне, является одним из пяти постоянных членов Совета безопасности ООН, принимающих решения по самым важным вопросам мира.

Россия имеет самый мощный, наравне с США, военный потенциал.

Россия – крупнейшая страна с наибольшими ресурсами - обладает самой большой территорией с транспортными выходами в любую точку мира и самыми большими запасами природных и энергетических ресурсов для развития экономики. Наша страна лидирует среди всех стран мира по площади лесов, плодородных земель и чернозёмов, по запасам пресной воды, по запасам природного газа, занимает второе место в мире по запасам угля, третье - по месторождениям золота, первое – по добыче палладия, третье - по добыче никеля, первое - по производству неона, второе - по редкоземельным минералам и другим ресурсам, являющимся основой развития самых передовых современных технологий. Российская Федерация унаследовала от СССР вторую по мощности в мире энергетическую систему (электростанции, месторождения нефтегазового сектора, геологоразведка и наука, магистральные, распределительные сети и трубопроводы), частично сохранила тяжёлую и

[1] https://statrielt.ru/downloads/Анализ%202024%20март.pdf

Передан через Диадок 05.04.2024 10:41 GMT+03:00
252a3ccc-e9ec-4d28-afde-169d9b1abcc0

машиностроительную индустрию, передовую оборонную науку. Россия имеет наилучшие компетенции в атомной энергетике, в строительстве ледокольного флота. У России имеются огромные возможности развития и использования своих северных территорий и континентального шельфа Арктики. Значительные перспективы - у Северного морского пути.

Лидерство стран Западной Европы, США и Японии (военное, финансовое, технологическое, научное) и высокий уровень жизни исторически были достигнуты путем силового захвата и разграбления ими колоний в Африке, Азии, Америке, Австралии, а также путем истощения собственных природных ресурсов, что обуславливает и объясняет их сегодняшнюю агрессивность. Экспансионизм, заложенный в 1949 году в основу образования военно-политического блока НАТО во главе с США (Великобритания, Франция, Италия, Канада, Нидерланды, Дания, Норвегия, Португалия, Исландия, Люксембург, Бельгия), привёл к его расширению (Греция, Турция, ФРГ, Испания, Венгрия, Польша, Чехия, Болгария, Латвия, Литва, Румыния, Словакия, Словения, Эстония, Хорватия и Албания) и войнам по всему миру (Корея, Ливан, Вьетнам, Куба, Югославия, Ирак, Ливия, Сирия). Для продвижения интересов крупного западного капитала и расширения НАТО в других странах в ход идет распространение экономической и финансовой зависимости, подкуп или устранение национальных лидеров и элит, искажение истории и идеологическое разложение общества этих стран, разжигание межнациональной и религиозной розни, организация беспорядков среди молодежи, операции спецслужб и военные провокации, оккупация и размещение в этих странах военных баз.

Сегодня самыми значимыми причинами и факторами риска для мира и мировой экономики являются кризисные процессы, происходящие в странах Запада и, прежде всего, в США: дефицит энергии и ресурсов, структурный кризис экономики (значительное превышение доли финансов и услуг над производством), инфляция и рецессия, дефицит госбюджетов, огромные госдолги и высокая вероятность дефолта, падение жизненного уровня большинства населения, социальное расслоение и политический раскол общества.

«Западный проект» и «общество потребления» съедают ресурсы планеты и ведут человечество к конфликтам и войнам. Поэтому сегодняшнее военно-политическое наступление США и НАТО по всему миру, с одной стороны, и ответные защитные меры России, а также Китая, Ирана, стран Ближнего Востока и Латинской Америки - с другой, на фоне структурного, сырьевого и энергетического кризисов мировой капиталистической системы (проявляющихся в рецессии, инфляции, огромных госдолгах, в социальных и внутриполитических конфликтах), на фоне высокого уровня технологического и информационного развития мирового сообщества, на фоне расслоения доходов от использования мировых ресурсов ведут к радикальным изменениям международных отношений. Меняются структура мировой экономики, логистика, геополитика, международное право. Мир вошёл в период глобального противостояния и изменения, разделяясь на новые зоны влияния. И пока не сложится новый баланс сил, пока не установятся новые принципы и правила международных взаимоотношений, валютные и торговые нормы, пока не стабилизируются экономики центральных полюсов, мир в целом будет испытывать политические, экономические и социальные потрясения. В большей степени конфликтам становятся подвержены территории политически и экономически нестабильных стран и стран, находящихся между основными центрами влияния и военной силы, территории, обладающие природными и энергоресурсами.

В такой обстановке, учитывая гарантированную обороноспособность России, полную кадровую, научную, энергетическую и ресурсную обеспеченность, учитывая прочность сложившейся структуры власти и высокую сплоченность российского общества, считаем, что наша страна находится в лучшем положении по сравнению с другими центрами влияния и останется политически и экономически стабильной и перспективной.

Выводы и перспективы российской экономики

В 1990-е годы интеграция России в западоцентричную мировую экономику и долларовую систему финансов, где России была отведена роль сырьевой «колонии», привела к разорению ключевых отраслей российской экономики: станкостроения, машиностроения, судостроения, авиастроения и значительной зависимости страны от импорта продукции этих отраслей: станков и оборудования, машин, самолетов и судов, автотранспорта и сельхозтехники, приборов и электроники, а также комплектующих узлов и запасных частей к ним. В результате экономика стала критически зависимой от поставок всех видов импортных товаров как производственного, так и потребительского назначения. Вследствие этого типичные для капиталистической системы экономические кризисы (2009, 2020 годов) и сегодняшняя рецессия экономик стран Запада, а также геополитическая и экономическая блокада России со стороны США в течение последнего десятилетия оказали непосредственное негативное влияние на российскую экономику, что уже неоднократно вызывало нарушение хозяйственных связей, сдерживание промышленного производства, нестабильность внешнеторгового оборота, внутреннего товарооборота и объемов грузоперевозок, рост инфляции и снижение доходов, нестабильность спроса. Это потребовало изменение структуры экономики в пользу большего импортозамещения, переориентацию рынков и, как итог, привело к сдерживанию роста ВВП страны.

Тем не менее, весь 2023 год макроэкономические показатели России улучшались. Отмечен рост (в

Передан через Диадок 05.04.2024 10:41 GMT+03:00
252a3ccc-e9ec-4d28-afde-169d9b1abdc0
Страница 45 из 259

сопоставимых ценах) инвестиций в основные фонды, рост индексов промышленного производства, обрабатывающих производств, объемов строительства, пассажирооборота, автомобильного грузооборота, обеспечения электроэнергией и водоснабжения, торговли, общественного питания, услуг населению, рост производства пищевых продуктов, одежды, электроники, мебели, что косвенно или прямо демонстрирует общую тенденцию восстановления экономического роста. Возросла средняя реальная заработная плата и реальные доходы населения. Восстановился потребительский спрос.

Однако, сохранились и отрицательные экономические тенденции. Снижение (-36%) курса рубля в 2023 году, вызванное замедлением украинских событий, усилением давления Запада и изменением в связи с этим логистики внешней торговли, привело к росту потребительских цен. С целью сдержать потребительскую инфляцию Банк России резко поднял ключевую ставку (до16,0%), что значительно повысило стоимость кредитов для бизнеса и населения. Это привело к снижению физических объемов импорта, росту цен импортных товаров, комплектующих для производства и значительному росту промышленной инфляции (+19,4%). Это предполагает определенный рост потребительской инфляции и сдерживание роста ВВП. В результате снизился железнодорожный грузооборот (-9,4%) (доля ~46% от всего грузооборота), выросла задолженность бизнеса и населения.

В связи с этим представляется, что девальвация рубля, ставшая следствием плавающего (рыночного) курса валют, является меньшим «злом», нежели дефицит товаров (который обязательно возник бы при фиксированном курсе рубля), способный нарушить социальную стабильность общества (что наблюдалось во второй половине 80-х годов в СССР). Кроме того, следует учитывать и положительные следствия для экономики:

- произошедшей девальвации: рост цен, доходности, объемов и зарплат отечественного производства, улучшение структуры экономики в пользу импортозамещающих отраслей, повышение доходной части бюджета от продажи подорожавшей валюты (а это - зарплаты бюджетников, перспективные инфраструктурные проекты государства, финансирование федеральных целевых программ, субсидирование социальных программ и льготников и т. д.));

- и предсказуемого уровня инфляции (предпринимательская и инновационная активность, активность инвестиций в основной капитал).

В поддержку экономической стабильности Правительство России реализует комплексные федеральные программ ы развития перспективных направлений экономики, множество инфраструктурных проектов, принимает адресные меры финансовой поддержки населения с низкими доходами, а также производящих отраслей и отдельных ключевых предприятий. Господдержка и субсидирование льготной ипотеки положительно отражается на объемах жилищного строительства, что поддерживает и развивает строительную и смежные со строительством отрасли, обновляет жилищный фонд. Это усиливает роль кредита, как инструмента повышения деловой активности населения и бизнеса, но ведет к росту цен недвижимости и к закредитованности населения.

Ресурсные возможности России (кадровые, научные, энергетические, сырьевые), сплочённое государство, обеспечивающее национальную безопасность и внутреннюю стабильность, низкая экономическая база и перспективы развития территорий и инфраструктуры дают все возможности, чтобы сохранять финансовую устойчивость и совершенствовать отраслевую структуру экономики. Сокращение импортозависимости и бóльшая автономизация российской экономики в условиях ограниченности мировых природных ресурсов и риска кризиса долларовой системы финансов, а также высокая емкость рынков России и ближнего зарубежья, позволяют выгодно для интересов страны рационализировать отраслевую структуру, обеспечить стабильность роста доходов бизнеса и населения, устойчивость и активность на всех рынках, включая рынок недвижимости.

Тенденции и перспективы на рынке недвижимости

За период январь – декабрь 2023 года в среднем по РФ отмечен рост цен недвижимости:

- новых квартир - на 14,4%;
- квартир вторичного рынка – на 13,4%;
- индивидуальных домов – на 14,3%;
- земельных участков для жилищного строительства – на 9,2%;
- торговых помещений и зданий – на 8,1%;
- административных помещений и зданий – на 7,1%;
- складских помещений и зданий – на 11,3%;
- производственных помещений и зданий – на 7,0%.

По данным Росреестра, за январь-декабрь 2023 года заключено 1 009 277 договоров участия в долевом строительстве нового жилья, что на 43% больше, чем за тот же период 2022 года

Рост рынка был обусловлен началом восстановления роста экономики и доходов населения, льготными ипотечными программами, долгосрочными программами комплексного развития территорий и программами строительства новой инженерной инфраструктуры на фоне обесценивания рубля и

Передан через Диадок 05.04.2024 10:41 GMT+03:00
252a3ccc-e9ec-4d28-afde-169d9b1abcc0

общего роста цен практически на все товары. Способствовала поддержке и росту рынка и сезонная активизация спроса населения на «первичку», активизация строительного и риелтерского бизнеса.

Рынок вторичного жилья в части спроса и ценообразования ориентируется на рынок новостроек и также растёт. Вместе с тем, отмечается тренд на отставание от «первички» в связи с тем, что основная масса потенциальных покупателей (в основном это молодежь) больше ориентируется на новое жильё с привлечением государственных ипотечных программ.

влечением государственных ипотечных программ. Рынок коммерческой недвижимости достаточно стабилен, однако низкоактивен по причине пока ещё низкой активности предпринимательства. Вместе с тем, на фоне структурных изменений в экономике и роста макроэкономических показателей наблюдается активизация рынка в отраслях импортозамещения: пищевое производство, сельское хозяйство, производство бытовых товаров, одежды и обуви, оборудования, пластмасс, транспортных средств. Остается стабильно активным рынок складской недвижимости.

Рынок земельных участков достаточно стабилен и развивается в категории земель населенных пунктов: для жилищного строительства: многоквартирного строительства, индивидуального жилья, дачного и садового строительства. Востребованы земли на узловых местах: для розничной торговли, для автосервиса, для сетевых автозаправок, в пригородах - для качественных современных складов. Эти направления бизнеса недостаточно развиты и имеют большую перспективу. Участки для других целей пока мало востребованы, за исключением участков, выбранных для комплексного развития территорий в рамках реализации государственных программ развития. Ожидают своей перспективы участки в пригородах, обеспеченные энергией и другими коммуникациями, для размещения промышленного и сельскохозяйственного производства, крупных логистических центров.

Цены на рынке недвижимости балансируют: с одной стороны, в соответствии с ростом себестоимости строительства и затрат на содержание объектов (растущих на фоне инфляции и обесценивания денег, на фоне структурных экономических изменений), с другой стороны, рост цен ограничен пониженным спросом на дорогостоящие товары (объекты недвижимости) на фоне всё ещё низкой потребительской и деловой активности, а также на фоне низких доходов и накоплений населения и бизнеса.

Перспективы рынка недвижимости

1. Большая территория страны, полная обеспеченность энергией, всеми необходимыми минералами и ресурсами дают несравнимую с другими странами возможность инвестирования и развития энергоемких производств, промышленности стройматериалов, строительства жилья, складов, объектов торговли и сферы услуг, коммунальных и других вспомогательных зданий, инженерной инфраструктуры и транспортных коммуникаций.

По мере развития общества, экономики, рынка недвижимости и строительных технологий предъявляются повышенные требования к качеству строительства, к функциональным и эксплуатационным свойствам зданий. Коррекция и баланс цен способствуют здоровой конкуренции на рынке, повышению качества строительных материалов, качества строительства и степени готовности объектов, сдаваемых в эксплуатацию, а рост цен недвижимости стимулирует деловую и инвестиционную активность.

Активное участие государства в формировании сбалансированной отраслевой структуры экономики, менее зависимой от внешних рисков, позволило перейти к стабильному росту доходов, к восстановлению деловой активности, восстановлению спроса на новые и реконструированные объекты недвижимости. Востребованы комфортабельное квартиры и индивидуальные жилые дома, обеспеченные развитой социальной и инженерной инфраструктурой, с возможностью онлайн-работы и полноценного отдыха, уличных прогулок и занятий спортом.

Ситуация с быстрым распространением пандемии и закрытием границ стран в 2020 году, геополитические противоречия и конфликты показали большие перспективы развития внутреннего туризма, индустрии краткосрочного отдыха выходного дня, водного отдыха и спорта, что влечёт за собой развитие и строительство качественной отечественной рекреационной инфраструктуры (гостиницы, дома отдыха и санатории, пляжи, аквапарки и аттракционы, внутренние дороги, придорожный и прибрежный сервис, рекреационное благоустройство и инфраструктура населенных пунктов).

2. На протяжении последних тридцати лет инвестиции в недвижимость были и остаются одним из самых выгодных вариантов сохранения и накопления средств, превышая темпы роста цены золота за этот же период почти вдвое. Это тем более актуально на фоне волатильности курса рубля, его девальвации и высокой вероятности дефолта США и кризиса мировой экономики.

3. В такой ситуации приобретение качественной и перспективной недвижимости является хорошим способом улучшения жилищных условий, условий своего бизнеса, сохранения и накопления средств. Это: комфортабельные квартиры («первичка» и качественная капитальная «вторичка» в административных и исторических центрах, в новых развитых экологически чистых районах), капитальные индивидуальные дома в городе и пригороде со всей инфраструктурой, перспективная коммерческая недвижимость (торговые помещения в узловых территориальных зонах развивающихся

Передан через Диадок 05.04.2024 10:41 GMT+03:00
252a3ccc-e9ec-4d28-afde-169d9b1abcc0

городов, склады с развитой инфраструктурой, энергетически обеспеченные цеха и комплексы, объекты рекреационного назначения, туристического сервиса и бизнеса развлечений), а также перспективные земельные участки под строительство вышеуказанных объектов.

Источник: 1. https://statrielt.ru/downloads/Анализ%202024%20март.pdf

7. Анализ влияния общей политической и социально-экономической обстановки в стране и регионе расположения объекта оценки на рынок оцениваемого объектов

Санкции и неопределенность в отношении будущей геополитической напряженности оказывают негативное влияние на инвестиционную привлекательность российских активов и активность рынка недвижимости.

Увеличение пенсионного возраста позволит повысить уровень жизни и потребления населения, что в свою очередь, позитивно отразится на розничном товарообороте и приведет к росту арендного дохода, получаемого от недвижимости. Тем не менее влияние изменения пенсионного возраста будет растянуто во времени.

21 февраля 2022 года, президент России Владимир Путин подписал указы о признании суверенитета Донецкой и Луганской народных республик в границах Донецкой и Луганской областей Украины до 2014 года.

24 февраля 2022 года Владимир Путин заявил о начале специальной операции в Донбассе. На фоне обострения ситуации вокруг Донбасса произошел крупнейший обвал фондового российского рынка со времен присоединения Крыма.

30 сентября 2022 года были подписаны Договора о включении новых территорий в состав России: ДНР, ЛНР, Херсонской и Запорожской областей.

Общедоступная информация и методический инструментарий по независящим от оценщика объективным причинам не позволяют достоверно спрогнозировать влияние проведения специальной военной операции на ценообразование рынка объекта (объектов) оценки.

3.2.2. Определение сегмента рынка, к которому принадлежат оцениваемые объекты

В данном подразделе проводится определение сегмента рынка, к которому принадлежит оцениваемый объект. Если рынок недвижимости неразвит и данных, позволяющих составить представление о ценах сделок и (или) предложений с сопоставимыми объектами недвижимости, недостаточно, допускается расширить территорию исследования за счет территорий, схожих по экономическим характеристикам с местоположением оцениваемого объекта.

Как отмечалось ранее, оцениваемые объекты непосредственно связаны с рынком жилой недвижимости. При проведении настоящей оценки было принято решение провести определение сегмента рынка с учетом характера оцениваемых объектов недвижимости. Для решения данной задачи был принят подход, изложенный в учебнике «Оценка стоимости недвижимости» Грибовский С.В., Иванова Е.Н., Львов Д.С., Медведева О.Е.; ИНТЕРРЕКЛАМА, 2003.

Конкретные сегменты рынка недвижимости характеризуются видом использования имущества, местоположением, потенциалом приносимого дохода, типичными характеристиками арендаторов, инвестиционной мотивацией и другими признаками, признаваемыми в процессе обмена недвижимого имущества. В свою очередь, рынки недвижимости испытывают влияние разнообразных факторов социального, экономического, государственного и экологического характера.

Рынок недвижимости подразделяется на сегменты исходя из назначения недвижимости и ее привлекательности для различных участников рынка. Сегменты, в свою очередь, подразделяются на субрынки в соответствии с предпочтениями покупателей и продавцов, на которые влияют социальные, экономические, государственные и экологические факторы. Исследование сегментов рынка недвижимости проводится по таким параметрам, как местоположение, конкуренция, а также спрос и предложения, которые относятся к общим условиям рынка недвижимости.

Разбиение рынка недвижимости на отдельные сегменты проводится в соответствии с преобладающими потребностями участников рынка, инвестиционной мотивацией, местоположением, сроком фактического функционирования объекта, физическими характеристиками, дизайном, особенностями зонирования недвижимости.

Принципы классификации объектов, положенные в основу сегментации рынков недвижимости, подчинены конкретным задачам процедуры оценки и требуют всестороннего учета характеристик оцениваемой недвижимости.

В зависимости от назначения (направления использования) объекта недвижимости, рынок можно разделить на пять сегментов:

- жилая недвижимость (многоквартирные, односемейные дома, квартиры и комнаты);
- коммерческая недвижимость (офисные, торговые, производственно-промышленные, торговые, складские здания, гостиницы, рестораны);

Передан через Диадок 05.04.2024 10:41 GMT+03:00
252a3ccc-e9ec-4d28-afde-169d9b1abcc0
Страница 48 из 259

- промышленная недвижимость (промышленные предприятия, здания НИИ);
- незастроенные земельные участки различного назначения (городские земли, сельскохозяйственные и охотничьи угодья, заповедники, зоны разработки полезных ископаемых);
- недвижимость специального назначения (объекты, имеющие ограничения по их использованию в силу специфики конструктивных характеристик, например церкви, аэропорты, тюрьмы и др.).

В зависимости от состояния земельного участка, рынок недвижимости можно разделить на:

- застроенные земельные участки;
- незастроенные земельные участки, пригодные для последующей застройки;
- незастроенные земельные участки, не пригодные для последующей застройки.

В зависимости от характера полезности недвижимости (ее способности приносить доход) подразделяются:

- доходная недвижимость;
- условно доходная недвижимость;
- бездоходная недвижимость.

В зависимости от степени представленности объектов:

- уникальные объекты;
- редкие объекты;
- широко распространенные объекты.

В зависимости от экономической активности регионов:

- активные рынки недвижимости;
- пассивные рынки недвижимости.

В зависимости от степени готовности:

- незастроенные земельные участки;
- готовые объекты;
- не завершенные строительством объекты;
- объекты, нуждающиеся в реконструкции.

Каждый из перечисленных рынков недвижимости, в свою очередь, может быть разделен на специализированные субрынки. Субрынки сегментируются в соответствии с покупательскими предпочтениями по отношению к цене недвижимости, сложности управления, величине дохода, степени износа, окружению, более узкой специализацией и др. Так, рынок сельскохозяйственной недвижимости может быть подразделен на рынки пастбищ, животноводческих ферм, лесных угодий, пахотных земель, садов и пастбищ для крупного рогатого скота.

Процесс идентификации конкретного объекта в рамках более крупного рынка называется сегментацией. Процесс сегментации рынка обычно заключается в дезагрегировании, или выделении, оцениваемой недвижимости в самостоятельный подкласс в соответствии с выявленными характеристиками оцениваемых объектов.

Субрынок делится на меньшие сегменты в результате определения различных предпочтений покупателей и продавцов относительно размера, дизайна, ценового диапазона, местоположения и др.

Определение сегмента рынка по вышеуказанной сегментации рынка недвижимости, к которому относятся оцениваемые объекты недвижимости, представлено в табл. 18.

Таблица 18.

Определение сегмента рынка для оцениваемых объектов недвижимости

Признаки классификации объектов недвижимости	Сегмент рынка недвижимости для оцениваемых объектов недвижимости
В зависимости от назначения (направления использования) объекта недвижимости	Жилая недвижимость
В зависимости от состояния земельного участка	Застроенный земельный участок
В зависимости от характера полезности недвижимости (ее способности приносить доход)	Условно доходная недвижимость
В зависимости от степени представленности объектов	Широко распространенные объекты
В зависимости от экономической активности регионов	Активный рынок недвижимости
В зависимости от степени готовности	Готовый объект

Источник: 1. Анализ оценщика.

Применительно к оцениваемым объектам, исходные для оценки данные могут наблюдаться на следующих рынках (в терминологии Международного стандарта финансовой отчетности (IFRS) 13 «Оценка справедливой стоимости»):

Передан через Диадок 05.04.2024 10:41 GMT+03:00
252a3ccc-e9ec-4d28-afde-169d9b1abdc0

- посредническом рынке;
- рынке «от принципала к принципалу».

Кроме указанных в табл. 18 показателей, была проведена локализация рынка объектов недвижимости непосредственно связанных с оцениваемыми объектами недвижимости. Локализация рынка проведена по причине того, что в отчете должна быть изложена информация, существенная с точки зрения оценщика для определения стоимости объекта (объектов) оценки. Локализация условий поиска объектов анализа позволяет отобрать наиболее информационно ценные оферты. Исходные условия локализации представлены в табл. 19.

Таблица 19.

Исходные условия локализации объектов анализа

Наименование показателя		Значение показателя
Вид использования и (или) зонирование		квартиры
Характеристики местоположения	Адресный ориентир	г. Ханты-Мансийск, Центральный район
	Типовая зона в пределах региона	1
	Район города	Центральный район города
	Численность населения населенного пункта, в котором находится объект недвижимости	не локализовалось
	Средняя заработная плата в населенном пункте, в котором находится объект недвижимости	не локализовалось
Физические характеристики	Характеристика класса качества дома	старый фонд
	Материал стен дома, в котором находится объект недвижимости	брусовые (деревянные)
	этаж расположения объекта недвижимости	не локализовалось
	количество комнат объекта недвижимости	2-х и 3-х комнатные квартиры
	общая площадь, кв. м	не локализовалось
	физическое состояние объекта недвижимости	не локализовалось
	тип отделки объекта недвижимости	не локализовалось

Источник: 1. Анализ оценщика.

В качестве объектов анализа, при проведении настоящей оценки, были отобраны предложения о продаже объектов недвижимости в соответствии с указанными в табл. 19 условиями локализации. В качестве источников информации использовались информационные сайты, ссылки на которые представлены в Приложении 1 настоящего отчета.

На указанных в Приложении 1 настоящего отчета ресурсах актуальны оферты, которые могут рассматриваться как объекты анализа. Прочие оферты не рассматривались по причинам отсутствия полных исходных данных или не соответствия оферт исходным условиям локализации.

По состоянию на дату оценки оценщику доступны предложения по продаже квартир, аналогичных оцениваемым:

Передан через Диадок 05.04.2024 10:41 GMT+03:00
252a3ccc-e9ec-4d28-afde-169d9b1abcc0
Страница 50 из 259

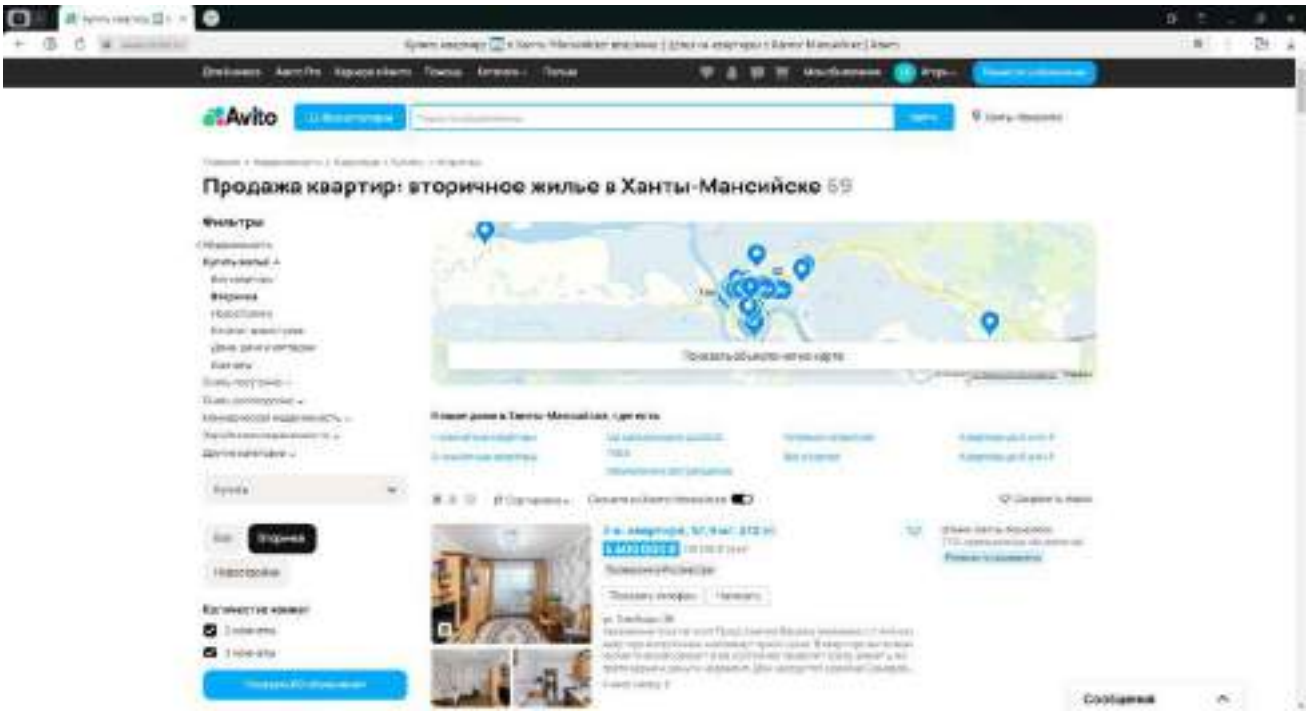

Источник: 1. https://www.avito.ru/hanty-mansiysk/kvartiry/prodam/vtorichka-ASgBAQICAUSSA8YQAUDmBxSMUg?f=ASgBAQECAUSSA8YQAkDmBxSMUsoIJIRZqlkBRZAuFHsiZnJvbSI6bnVsbCwidG8iOjJ9

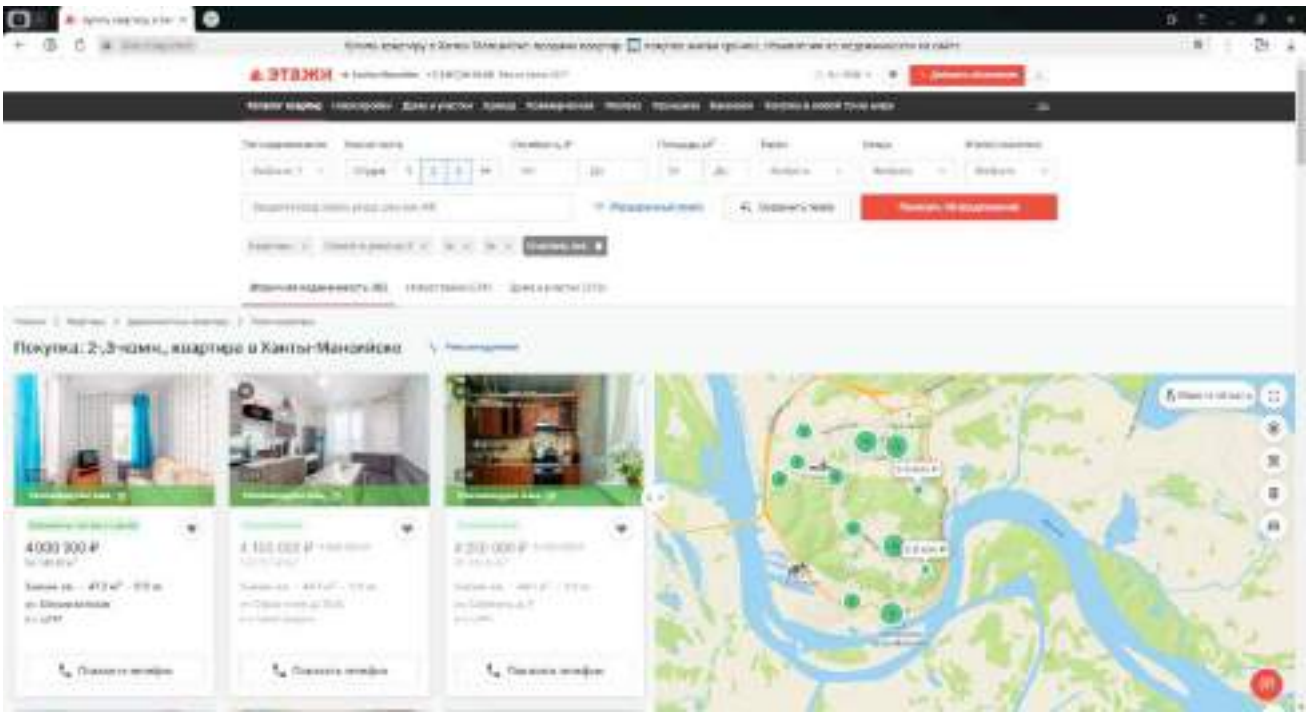

Источник: 1. https://khm.etaqi.com/realty/?studio[]=false&type[]=flat&floors_max=2&rooms[]=2&rooms[]=3

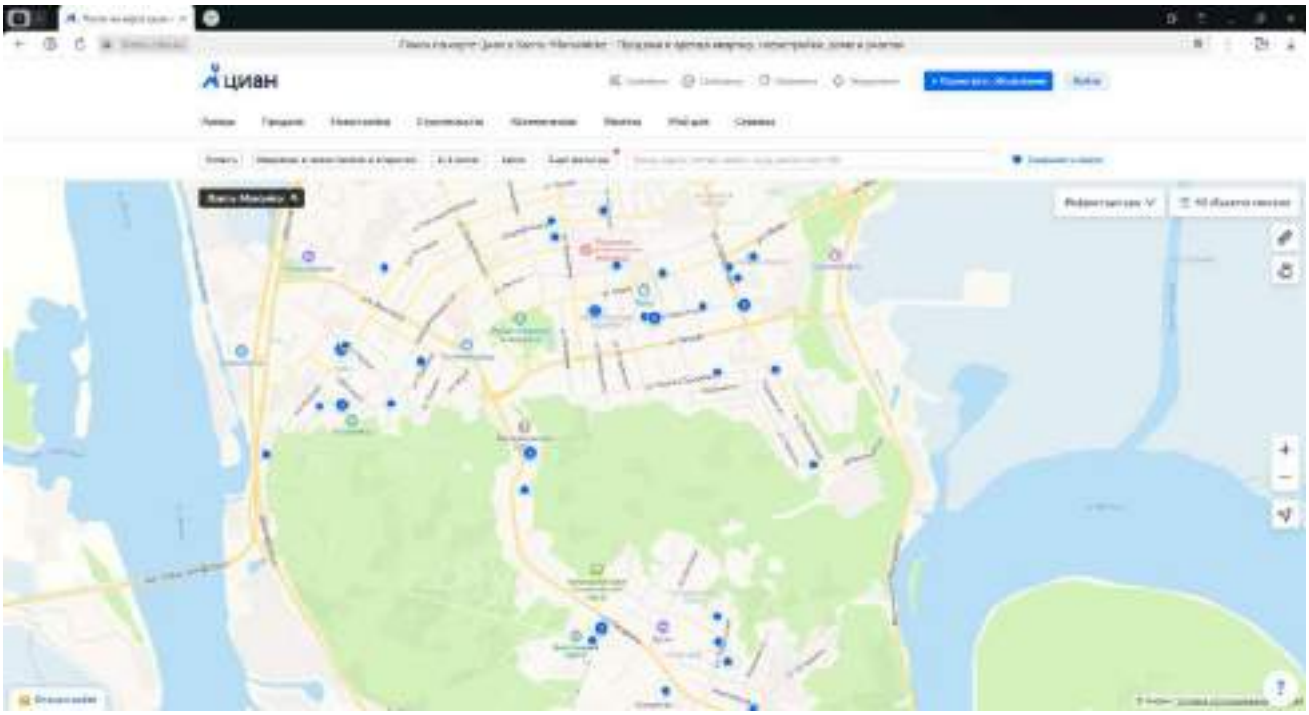

Источник: 1. https://hmao.cian.ru/map/?center=60.99693542231525%2C69.04164669569568&deal_type=sale&engine_version=2&maxfloorn=2&offer_type=flat&region=5041&room2=1&room3=1&zoom=14

3.2.3. Анализ фактических данных о ценах предложений

В данном разделе проводится анализ фактических данных о ценах сделок и (или) предложений с объектами недвижимости из сегментов рынка, к которым могут быть отнесены оцениваемые объекты при фактическом, а также при альтернативных вариантах их использования, с указанием интервала значений цен.

Согласно требованию п. 22 ФСО №7 - «При проведении оценки должны быть описаны объем доступных оценщику рыночных данных об объектах-аналогах и правила их отбора при проведении расчетов. Использование в расчѐтах лишь части доступных оценщику объектов-аналогов должно быть обосновано в отчете об оценке». Оценщик использовал и описал весь ДОСТУПНЫЙ ему объем рыночных данных из доступных источников информации для составления выборки объектов – аналогов (объектов анализа). В выборку вошли объекты недвижимости, схожие по характеристикам с оцениваемыми объектами.

Оценщик пришел к выводу, что количество найденных объектов – аналогов (объектов анализа), схожих по характеристикам с оцениваемыми объектами, считается ДОСТАТОЧНЫМ для проведения анализа и последующих расчетов.

При проведении настоящей оценки объектами анализа являются объекты недвижимости, имущественными правами на которые является право собственности.

Условия финансирования предполагаемой сделки с объектами анализа – полная, единовременная оплата.

Условия продажи объектов анализа – розничная продажа.

Описание объектов анализа представлено в табл. 20 - 28.

Подтверждение наличия и описание объектов, выбранных в качестве объектов анализа, представлено в Приложении 1 к настоящему отчету.

Таблица 20.

Данные о виде использования объектов анализа

Объект анализа	Разрешенный вид использования
2-х комнатные квартиры	
Все объекты анализа	квартиры
3-х комнатные квартиры	
Все объекты анализа	квартиры

Источник: 1. Анализ оценщика.

Передан через Диадок 05.04.2024 10:41 GMT+03:00
252a3ccc-e9ec-4d28-afde-169d9b1abcc0
Страница 52 из 259

Таблица 21.

Данные об адресах объектов анализа

Объект анализа	Адрес объекта
2-х комнатные квартиры	
Объект 1	Ханты-Мансийский автономный округ - Югра, г. Ханты-Мансийск, ул. Строителей, д. 105А
Объект 2	Ханты-Мансийский автономный округ - Югра, г. Ханты-Мансийск, ул. Шевченко, д. 45
Объект 3	Ханты-Мансийский автономный округ - Югра, г. Ханты-Мансийск, ул. Шевченко, д. 39
Объект 4	Ханты-Мансийский автономный округ - Югра, г. Ханты-Мансийск, ул. Калинина, д. 30
Объект 5	Ханты-Мансийский автономный округ - Югра, г. Ханты-Мансийск, ул. Ленина, д. 81
Объект 6	Ханты-Мансийский автономный округ - Югра, г. Ханты-Мансийск, ул. Шевченко, д. 39
Объект 7	Ханты-Мансийский автономный округ - Югра, г. Ханты-Мансийск, ул. Шевченко, д. 20
Объект 8	Ханты-Мансийский автономный округ - Югра, г. Ханты-Мансийск, ул. Шевченко, д. 21
Объект 9	Ханты-Мансийский автономный округ - Югра, г. Ханты-Мансийск, ул. Шевченко, д. 40
Объект 10	Ханты-Мансийский автономный округ - Югра, г. Ханты-Мансийск, ул. Маяковского, д. 6
3-х комнатные квартиры	
Объект 1	Ханты-Мансийский автономный округ - Югра, г. Ханты-Мансийск, ул. Крупской, д. 17
Объект 2	Ханты-Мансийский автономный округ - Югра, г. Ханты-Мансийск, ул. Шевченко, д. 46
Объект 3	Ханты-Мансийский автономный округ - Югра, г. Ханты-Мансийск, ул. Шевченко, д. 36
Объект 4	Ханты-Мансийский автономный округ - Югра, г. Ханты-Мансийск, ул. Ленина, д. 76
Объект 5	Ханты-Мансийский автономный округ - Югра, г. Ханты-Мансийск, ул. Менделеева, д. 15
Объект 6	Ханты-Мансийский автономный округ - Югра, г. Ханты-Мансийск, ул. Мира в районе ТЦ "Небо"

Источник: 1. Анализ оценщика.

Таблица 22.

Характеристики местоположения объектов анализа

Объект анализа	Типовая зона в пределах региона	Типовая зона в пределах города*	Район города	Численность населенного пункта, тыс. чел.	Средняя заработная плата в населённом пункте, руб. в мес.
2-х комнатные квартиры					
Объект 1	1	ТЗ № 4	Центральный	111,218	112 910,3
Объект 2	1	ТЗ № 3	Центральный	111,218	112 910,3
Объект 3	1	ТЗ № 3	Центральный	111,218	112 910,3
Объект 4	1	ТЗ № 1	Центральный	111,218	112 910,3
Объект 5	1	сочетание ТЗ № 1 и ТЗ № 3	Центральный	111,218	112 910,3
Объект 6	1	ТЗ № 3	Центральный	111,218	112 910,3
Объект 7	1	сочетание ТЗ № 1 и ТЗ № 3	Центральный	111,218	112 910,3
Объект 8	1	сочетание ТЗ № 1 и ТЗ № 3	Центральный	111,218	112 910,3
Объект 9	1	ТЗ № 3	Центральный	111,218	112 910,3
Объект 10	1	ТЗ № 1	Центральный	111,218	112 910,3
3-х комнатные квартиры					
Объект 1	1	сочетание ТЗ № 1 и ТЗ № 3	Центральный	111,218	112 910,3
Объект 2	1	ТЗ № 4	Центральный	111,218	112 910,3
Объект 3	1	ТЗ № 3	Центральный	111,218	112 910,3
Объект 4	1	сочетание ТЗ № 1 и ТЗ № 3	Центральный	111,218	112 910,3
Объект 5	1	ТЗ № 3	Центральный	111,218	112 910,3
Объект 6	1	ТЗ № 3	Центральный	111,218	112 910,3

** - в соответствии с данными, представленными на сайте: https://statrielt.ru/statistika-rynka/statistika-na-01-01-2024g/korrektirovki-zhilykh-zdanij-i-pomeshchenij/311-korrektirovki-kvartir-opublikovano-16-01-2024-g/3328-na-mestopolozhenie-kvartir-v-bolshikh-krupnykh-i-krupnejshikh-gorodakh-korrektirovki-na-01-01-2024-goda*

* - типовая территориальная зона в пределах города определялась исходя из характера окружающей застройки в районе нахождения объектов, с использованием встроенной функции «Панорамы улиц и фотографии» сервиса «Яндекс. Карты» (https://yandex.ru/maps/).

Источник: 1. Анализ оценщика.

Передан через Диадок 05.04.2024 10:41 GMT+03:00
252a3ccc-e9ec-4d28-afde-169d9b1abcc0

Таблица 23.

Физические характеристики объектов анализа

Объект анализа	Класс качества дома	Физическое состояние дома, в котором находится объект недвижимости	Материал стен дома, в котором находится объект недвижимости	Этаж расположения объекта недвижимости	Количество комнат объекта недвижимости	Общая площадь, кв. м	Тип отделки объекта недвижимости
2-х комнатные квартиры							
Объект 1	старый фонд	удовлетворительное	брусовые (деревянные)	2/2 (последний)	2	40,70	косметический ремонт
Объект 2	старый фонд	удовлетворительное	брусовые (деревянные)	1/2 (первый)	2	37,50	косметический ремонт
Объект 3	старый фонд	удовлетворительное	брусовые (деревянные)	1/2 (первый)	2	41,00	косметический ремонт
Объект 4	старый фонд	удовлетворительное	брусовые (деревянные)	2/2 (последний)	2	40,00	стандартный ремонт
Объект 5	старый фонд	удовлетворительное	брусовые (деревянные)	1/2 (первый)	2	40,90	косметический ремонт
Объект 6	старый фонд	удовлетворительное	брусовые (деревянные)	2/2 (последний)	2	51,90	стандартный ремонт
Объект 7	старый фонд	удовлетворительное	брусовые (деревянные)	2/2 (последний)	2	53,30	косметический ремонт
Объект 8	старый фонд	удовлетворительное	брусовые (деревянные)	1/2 (первый)	2	53,00	косметический ремонт
Объект 9	старый фонд	удовлетворительное	брусовые (деревянные)	1/2 (первый)	2	42,00	ремонт эконом класса
Объект 10	старый фонд	удовлетворительное	брусовые (деревянные)	1/2 (первый)	2	40,80	косметический ремонт
3-х комнатные квартиры							
Объект 1	старый фонд	удовлетворительное	брусовые (деревянные)	1/2 (первый)	3	52,00	ремонт эконом класса
Объект 2	старый фонд	удовлетворительное	брусовые (деревянные)	1/2 (первый)	3	53,50	косметический ремонт
Объект 3	старый фонд	удовлетворительное	брусовые (деревянные)	2/2 (последний)	3	50,30	косметический ремонт
Объект 4	старый фонд	удовлетворительное	брусовые (деревянные)	2/2 (последний)	3	54,00	стандартный ремонт
Объект 5	старый фонд	удовлетворительное	брусовые (деревянные)	1/2 (первый)	3	52,50	косметический ремонт
Объект 6	старый фонд	удовлетворительное	брусовые (деревянные)	1/2 (первый)	3	52,80	косметический ремонт

Источник: 1. Анализ оценщика.

Таблица 24.

Данные о дополнительных физических характеристиках объектов анализа

Объект анализа	Площадь кухни, кв. м	Наличие балкона	Тип санузла
2-х комнатные квартиры			
Объект 1	9,0	нет	раздельный
Объект 2	6,8	балкон	раздельный
Объект 3	8,6	нет	совмещенный
Объект 4	7,3	нет	совмещенный
Объект 5	6,0	нет	совмещенный
Объект 6	11	нет	раздельный
Объект 7	9,0	балкон	раздельный
Объект 8	9,0	балкон	совмещенный
Объект 9	10,0	нет	совмещенный
Объект 10	6,8	балкон	совмещенный
3-х комнатные квартиры			
Объект 1	7,8	нет	раздельный
Объект 2	8,4	нет	раздельный
Объект 3	7,2	нет	раздельный
Объект 4	8,1	нет	совмещенный
Объект 5	7,7	нет	раздельный
Объект 6	7,4	балкон	раздельный

Источник: 1. Анализ оценщика.

Передан через Диадок 05.04.2024 10:41 GMT+03:00
252a3ccc-e9ec-4d28-afde-169d9b1abcc0

Таблица 25.

Данные об экономических характеристиках объектов анализа

Объект анализа	Уровень операционных расходов	Условия аренды	Состав арендаторов	Иные характеристики
2-х комнатные квартиры				
Все объекты анализа	н/д	н/д	н/д	н/д
3-х комнатные квартиры				
Все объекты анализа	н/д	н/д	н/д	н/д

Источник: 1. Анализ оценщика.

Таблица 26.

Данные о наличии движимого имущества, не связанного с недвижимостью для объектов анализа

Объект анализа	Данные о наличии движимого имущества, не связанного с недвижимостью
2-х комнатные квартиры	
Объект 1	встроенная мебель
Объект 2	отсутствует
Объект 3	встроенная мебель
Объект 4	отсутствует
Объект 5	отсутствует
Объект 6	встроенная мебель
Объект 7	встроенная мебель
Объект 8	встроенная мебель
Объект 9	отсутствует
Объект 10	встроенная мебель
3-х комнатные квартиры	
Объект 1	встроенная мебель
Объект 2	отсутствует
Объект 3	отсутствует, т.к. мебель, которая остается, сильно изношена (неуд. состояние)
Объект 4	отсутствует
Объект 5	отсутствует, т.к. мебель, которая остается, сильно изношена (неуд. состояние)
Объект 6	отсутствует, т.к. мебель, которая остается, сильно изношена (неуд. состояние)

Источник: 1. Анализ оценщика.

Таблица 27.

Данные о прочих характеристиках для объектов анализа

Объект анализа	Близость объекта недвижимости к остановке общественного транспорта	Наличие огороженной придомовой территории	Наличие парковки у дома, в котором находится, объекта недвижимости	Видовые характеристики
2-х комнатные квартиры				
Все объекты анализа	остановка непосредственно рядом	нет	стихийная парковка	отсутствуют
3-х комнатные квартиры				
Все объекты анализа	остановка непосредственно рядом	нет	стихийная парковка	отсутствуют

Источник: 1. Анализ оценщика.

Таблица 28.

Данные о цене объектов анализа

Объект анализа	Цена объекта, руб.	Удельная цена объекта, руб./кв. м
2-х комнатные квартиры		
Объект 1	4 100 000	100 737
Объект 2	3 300 000	88 000
Объект 3	3 900 000	95 122
Объект 4	5 000 000	125 000
Объект 5	5 500 000	134 474
Объект 6	4 900 000	94 412
Объект 7	5 150 000	96 623
Объект 8	6 700 000	126 415
Объект 9	5 000 000	119 048
Объект 10	4 000 000	98 039
	мин	88 000
	макс	134 474

Передан через Диадок 05.04.2024 10:41 GMT+03:00
252a3ccc-e9ec-4d28-afde-169d9b1abdc0

Объект анализа	Цена объекта, руб.	Удельная цена объекта, руб./кв. м
	среднее	107 787
	медиана	99 388
	стандартное отклонение	16 608
	вариация (отношение СКО к среднему значению)	15,41%
	3-х комнатные квартиры	
Объект 1	5 350 000	102 885
Объект 2	4 600 000	85 981
Объект 3	4 600 000	91 451
Объект 4	5 400 000	100 000
Объект 5	4 700 000	89 524
Объект 6	4 650 000	88 068
	мин	85 981
	макс	102 885
	среднее	92 985
	медиана	90 488
	стандартное отклонение	6 853
	вариация (отношение СКО к среднему значению)	7,37%

Источник: 1. Анализ оценщика. 2. Расчеты оценщика.

Анализ данных, представленных в табл. 28, показывает, что удельная цена предложений к продаже жилых помещений, выбранных в качестве объектов анализа, составляет:

- от 88 000 до 134 474 руб./кв. м – для 2-х комнатных квартир;
- от 85 981 до 102 885 руб./кв. м – для 3-х комнатных квартир.

Интервал цен указан без учета скидок на торг. Анализ ценовых диапазонов для вариантов альтернативного использования не проводился ввиду отсутствия такового.

Коэффициент вариации[2], который характеризует однородность данных, является ценной статистической характеристикой.

В статистике принято, что, если коэффициент вариации:

- меньше 10%, то степень рассеивания данных считается незначительной;
- от 10% до 20% - средней;
- больше 20% и меньше или равно 33% - значительной;
- значение коэффициента вариации не превышает 33%, то совокупность считается однородной;
- если больше 33%, то – неоднородной.

В целом, рассчитанный коэффициент вариации объектов анализа, свидетельствует об однородности выборки объектов анализа, т.к. коэффициент вариации меньше 33%.

Таким образом, можно констатировать, что выявленные предложения по продаже объектов анализа, образующие соответствующую выборку объектов, имеют средний (для 2-х комнатных квартир) и незначительный (для 3-х комнатных квартир) разброс значений признака выборки (удельных цен продаж).

3.2.4. Анализ основных факторов, влияющих на спрос, предложение и цены

В данном разделе проводится анализ основных факторов, влияющих на спрос, предложение и цены сопоставимых объектов недвижимости, например ставки доходности, периоды окупаемости инвестиций на рынке недвижимости, с приведением интервалов значений этих факторов.

Фактор спроса и предложения является основным и учитывает действие закона спроса и предложения, который формирует рыночную стоимость объекта недвижимости, как и любого товара на рынке.

Спрос – это количество объектов недвижимости и права на них, которые покупатели готовы приобрести по складывающимся ценам за определенный период времени. Основа спроса – желание потенциальных покупателей, обладающих необходимыми источниками финансирования, приобрести объект недвижимости.

Предложение – это количество объектов недвижимости, которое собственники готовы продать по определенным ценам за некоторый период. В любой текущий момент времени общее предложение складывается из двух элементов: предложение уже существующих и еще строящихся объектов недвижимости.

[2] https://studfile.net/preview/5316293/page:3/

Передан через Диадок 05.04.2024 10:41 GMT+03:00
252a3ccc-e9ec-4d28-afde-169d9b1abcc0

Выделяются три возможных варианта спроса и предложения:

- спрос и предложение равны, в результате рыночных сделок формируется справедливая равновесная рыночная цена объекта недвижимости, ценовая динамика при этом нулевая;
- спрос превышает предложение, цены на рынке растут, формируются спекулятивные цены;
- предложение превышает спрос, цены падают.

При проведении настоящей оценки оценка спроса и предложения производилась качественно, на основе определенной ранее динамики рынка. В общем случае можно утверждать следующее:

- рост цен на рынке недвижимости свидетельствует о превышении платежеспособного спроса над предложениями;
- стабилизация цен на рынке недвижимости свидетельствует об уравновешивании платежеспособного спроса предложением;
- падение цен на рынке недвижимости свидетельствует о снижении платежеспособного спроса относительно действующего предложения.

В результате проведенного ранее анализа установлено, что в период предшествующий дате оценки сложились следующие тенденции:

- 1-но комн. квартиры – рост с темпом 2,13% в квартал;
- 2-х комн. квартиры – рост с темпом 0,48% в квартал;
- 3-х комн. квартиры – рост с темпом 0,65% в квартал;
- многокомнатные квартиры – рост с темпом 1,2% в квартал.

Исходя из указанной динамики, можно дать следующие качественные оценки соотношению спроса и предложения:

- на рынке жилой недвижимости региона (1-но, 2-х, 3-х комн. и многокомнатные квартиры) спрос превышает предложение (фиксируется рост цен).

В целом ликвидность рынка жилой недвижимости в регионе может быть оценена как «средняя». При проведении настоящей оценки для классификации ликвидности рынка использовалась градация сроков экспозиции, представленная в Методических рекомендациях «Оценка имущественных активов для целей залога», разработанных Комитетом по оценочной деятельности АССОЦИАЦИИ РОССИЙСКИХ БАНКОВ (табл. 29).

Таблица 29.

Градация сроков экспозиции

Показатель ликвидности	Высокая	Выше средней	Средняя	Ниже средней	Низкая
Примерный срок экспозиции (реализации), месяцев	Менее 1	1-2	2-4	4-6	более 6

Источник: 1. http://www.ocenchik.ru/docs/268.html.

Данные об объеме продаж, емкости рынка, при проведении настоящей оценки не исследовались по причине того, что указанные факторы, как правило, не используются при расчете стоимости локальных объектов недвижимости.

При проведении настоящего анализа было исследовано влияние ряда факторов, рассматриваемых как ценообразующие (элементы сравнения), на цены сопоставимых объектов недвижимости. Рассматривались следующие наиболее типовые факторы:

- передаваемые имущественные права, ограничения (обременения) этих прав;
- условия финансирования состоявшейся или предполагаемой сделки (вид оплаты, условия кредитования, иные условия);
- условия продажи (нетипичные для рынка условия, сделка между аффилированными лицами, иные условия);
- условия рынка (изменения цен за период между датами сделки и оценки, скидки к ценам предложений, иные условия);
- вид использования и (или) зонирование;
- местоположение объекта;
- физические характеристики объекта;
- экономические характеристики (уровень операционных расходов, условия аренды, состав арендаторов, иные характеристики);
- наличие движимого имущества, не связанного с недвижимостью;
- другие характеристики (элементы), влияющие на стоимость.

Передан через Диадок 05.04.2024 10:41 GMT+03:00
252a3ccc-e9ec-4d28-afde-169d9b1abcc0

В общем случае учет влияния изменения указанных факторов на стоимостные показатели может производиться с использование расчетных методов, базирующихся на рыночных данных, или экспертных оценок (мнений).

Применительно к рассмотрению элементов сравнения (ценообразующих факторов) справедливо утверждать, что в качестве достаточного объема рыночной информации следует рассматривать не менее 10 оферт идентичных по всем элементам сравнения, кроме одного рассматриваемого. Такой объем информации позволяет сформировать факторную модель и корректно сравнить экспертные и рыночные данные. Общее описание подходов к построению факторной модели и общие требования к необходимому числу наблюдаемых оферт представлены ниже.

При проведении дальнейших расчетов предполагалось, что сравнение рыночных данных и экспертных оценок проводится только при наличии рыночных данных. Отсутствие подобного анализа, при использовании экспертных оценок (мнений), свидетельствует об отсутствии рыночных данных (в необходимом количестве или соответствующего качества).

1. Исследование влияния прочих факторов на цены сопоставимых объектов недвижимости с использованием аппарата корреляционно-регрессионного анализа.

В общем случае указанное исследование может проводиться с использованием аппарата корреляционно-регрессионного анализа.

Метод регрессионного анализа базируется на применении аппарата математической статистики для проведения корреляционно – регрессионного анализа. На основе статистических данных о рыночных продажах недвижимости и выявленных факторов, наиболее существенно влияющих на стоимость недвижимости, определяется корреляционная связь между ценой продажи и соответствующим фактором (местоположение, доступность, и т. п.). Далее с помощью соответствующих статистических характеристик определяется вид уравнения регрессии (модель), которая позволяет произвести оценку оцениваемого объекта.

Расчетная зависимость, реализуемая при формировании статистической расчетной зависимости, имеет следующий вид (общее формализованное представление):

$$C_{ec} = f(U_1, U_2, ..., U_n),$$

где:

$U_1, U_2, ..., U_n$ - характеристики объекта оценки;

f - оператор функциональной зависимости, связывающей величины характеристики объекта оценки и стоимость единицы сравнения.

Данная модель является уравнением ценообразования, позволяющим рассчитать стоимость единицы сравнения на основе значений его характеристик. Наиболее распространенным вариантом регрессионной зависимости является линейная модель вида:

$$C_{ec} = a + x_1 * U_1 + x_2 * U_2 + ... + x_n * U_n$$

В общем случае, принимаемые для расчетов (по любой из ранее описанных модели) характеристики объекта оценки, должны являться факторами стоимости (факторы, изменение которых влияет на стоимость объекта оценки). Традиционно характеристики объекта оценки принято делить на две основные группы: количественные и качественные, в совокупности, описывающие основные признаки объекта.

Множественная регрессия – один из наиболее распространенных методов определения стоимости объектов, учитывающих множество характеристик (факторов) данных объектов.

Основная цель – построить модель с большим числом факторов, определив при этом влияние каждого из них в отдельности, а также их совокупное воздействие на моделируемый показатель стоимости.

Этапы построения регрессионной модели.

В общем случае должна выполняться следующая последовательность:

- формирование перечня факторов и их анализ;
- формирование перечня исходных данных;
- отбор главных факторов;
- определение вида (спецификация) функции регрессии;
- проверка адекватности регрессионной модели (на основе детерминации);
- смысловая интерпретация полученной модели;
- решение конкретных прикладных задач с помощью модели (например, расчет стоимости объекта).

Формирование перечня факторов и их анализ. Целью этого этапа является определение числа факторов (характеристик) оказывающих влияние на стоимость объекта, на основе проведенного ранее

Передан через Диадок 05.04.2024 10:41 GMT+03:00
252a3ccc-e9ec-4d28-afde-169d9b1abcc0

анализа.

Формирование перечня исходных данных. Целью этого этапа является формирование количественных значений итогового перечня исходных данных.

Отбор главных факторов. Целью этого этапа является совершенствование регрессионной модели в направлении уменьшения или увеличения числа факторов. С одной стороны большое число факторов делает модель громоздкой, неудобной для применения, затрудняет исследование влияния отдельных факторов. С другой стороны, - слишком малое число факторов может привести к ошибкам (к недопустимому "загрублению") результатов моделирования. В этой связи очевидна необходимость включения в окончательный вариант регрессионной модели лишь рационального набора факторов.

Более простой способ выявления и устранения избыточности факторов состоит в следующем.

При дополнительном включении в регрессию n+1 фактора коэффициент детерминации должен возрастать, а остаточная дисперсия уменьшаться.

Если же этого не происходит и данные показатели практически мало отличаются друг от друга, то включаемый в анализ фактор не улучшает модель и практически является лишним фактором.

Определение вида (спецификация) функции регрессии. Целью этого этапа является определение вида формируемой регрессии – линейная, экспоненциальная и т.п.

Проверка адекватности регрессионной модели. Целью этого этапа является определение адекватности регрессионной модели наиболее простым способом – на основе расчета показателя детерминации R^2.

Объем выборки требуемый для построения модели зависит от числа факторов, включаемых в модель с учетом свободного члена. В общем случае для получения статистически значимой модели требуется на один фактор объем выборки, равный 1 = 5 - 8 наблюдений, т.е.:

$$V_{выборки} = (5 \div 8) * (n + k),$$

где:

n - число факторов, включаемых в модель;

k - число свободных членов в уравнении.

Требования, предъявляемые к факторам, для включения в модель:

1. Они должны быть количественно измеримы. Если необходимо включить в модель качественный фактор, не имеющий количественного измерения, то ему нужно придать количественную определенность.

2. Факторы не должны быть интеркоррелированы и тем более находиться в точной функциональной связи.

Включение в модель факторов с высокой интеркорреляцией может привести к нежелательным последствиям - система нормальных уравнений может оказаться плохо обусловленной и повлечь за собой неустойчивость и ненадежность оценок коэффициентов регрессии.

Если между факторами существует высокая корреляция, то нельзя определить их изолированное влияние на результативный показатель и параметры уравнения регрессии оказываются неинтерпретируемыми.

3. Включаемые во множественную регрессию факторы должны объяснить вариацию независимой переменной. Если строится модель с набором n факторов, то для нее рассчитывается показатель детерминации R^2, который фиксирует долю объясненной вариации результативного признака за счет рассматриваемых в регрессии n факторов.

При дополнительном включении в регрессию нового фактора коэффициент детерминации должен возрастать, а остаточная дисперсия уменьшаться.

Если же этого не происходит и данные показатели практически мало отличаются друг от друга, то включаемый в анализ фактор не улучшает модель и практически является лишним фактором.

На основе данных представленных в разделе 2.3 и разделе 3.2.3. можно утверждать, что исследованию с помощью регрессионной модели подлежат 23 фактора. Соответственно количество объектов анализа для исследования указанного количества факторов должно составлять не менее 120. Анализ данных приведенных в разделе 3.2.3 показывает, что число собранных объектов анализа, меньше необходимого числа объектов для исследования с помощью регрессионной модели.

Таким образом, количество объектов анализа не достаточно для формирования регрессионной модели с учетом всех факторов.

2. Исследование влияния прочих факторов на цены сопоставимых объектов недвижимости с использованием экспертных оценок.

2.1. Передаваемые имущественные права, ограничения (обременения) этих прав.

В общем случае совершение сделки купли-продажи объектов недвижимости предполагает передачу следующих имущественных прав: права собственности и права требования по договору участия в

Передан через Диадок 05.04.2024 10:41 GMT+03:00
252a3ccc-e9ec-4d28-afde-169d9b1abdc0
Страница 59 из 259

долевом строительстве. Передача прав требования по договору участия в долевом строительстве характерна для случаев совершения сделок с объектами недвижимости на этапе строительства. При этом основным фактором, влияющим на стоимость объекта недвижимости является стадия строительной готовности объекта. Стадии строительной готовности объектов недвижимости представлены в табл. 30.

Таблица 30.

Стадии строительной готовности объектов недвижимости

Наименование стадии строительной готовности	Описание стадии строительной готовности
0-я стадия	Предпроектная и проектная стадии. Проработка и утверждение ИРД и ПД.
1-я стадия	Работы по подготовке строительной площадки. Огороженная территория.
2-я стадия	Работы «нулевого» цикла. Котлованные, фундаментные работы, прокладка коммуникаций.
3-я стадия	Активное возведение надземной части объекта (выше 2-го этажа).
4-я стадия	Монтаж каркаса и наружных стен завершен, ведутся внутренние и отделочные работы.
5-я стадия	Дом сдан государственной приемочной комиссии.

Источник: 1. http://www.azbuka.ru/downloads/consult/2014-05.pdf.

В открытых источниках существуют систематизированные исследования, определяющие степень влияния передаваемых имущественных прав на стоимость объектов недвижимости. Данные исследования представлены в издании «Справочник оценщика недвижимости – 2023. Квартиры. Корректирующие коэффициенты и характеристики рынка недвижимости. Полная версия. Под редакцией Лейфера Л.А.», Нижний Новгород, 2023 год. Данные об отношении цен на объекты жилой недвижимости, в зависимости от передаваемых имущественных прав, представлены в табл. 31.

Таблица 31.

Данные об отношении цен на объекты жилой недвижимости, в зависимости от передаваемых имущественных прав

11. Передаваемые имущественные права

11.1. Передаваемые имущественные права

В этом разделе приводим поправочные коэффициенты (корректировки), рассчитанные на основе данных экспертного опроса и используемые для корректировки цен объектов-аналогов, отличающихся от объекта оценки видом передаваемых имущественных прав.

Значения корректировок, усредненные по городам России, и границы доверительных интервалов[*]

Таблица 295. Значения корректирующих коэффициентов, усредненные данные по России и границы доверительных интервалов

Наименование коэффициента	Среднее значение	Доверительный интервал	
2 Массовая современная жилая. 4 Жилье повышенной комфортности			
Отношение удельной цены квартиры, находящейся на правах требования строительства дома (только что зарегистрировано), к удельной цене такой же квартиры, находящейся в праве собственности	0,94	0,93	0,95
Отношение удельной цены квартиры, находящейся на правах требования строительства дома (зарегистрировано менее года), к удельной цене такой же квартиры, находящейся на праве собственности	0,88	0,83	0,87

[*] Права аренды прав собственности от НДС не облагаются.

Справочник оценщика недвижимости-2023. Жилая недвижимость. Квартиры.
Корректирующие коэффициенты и характеристики рынка недвижимости.
Полная версия

Матрица коэффициентов

Таблица 297. Матрица соотношений значения средних коэффициентов удельных цен по элементу сравнения «Передаваемые имущественные права», усредненные по городам России

3. Массовое современное жилье, 4. Жилье повышенной комфортности		значение		
		собственность	право требования (строительство дома только что завершилось)	право требования (строительство дома завершится через год)
объекты оценки	собственность	1,00	1,06	1,18
	право требования (строительство дома только что завершилось)	0,94	1,00	1,11
	право требования (строительство дома завершится через год)	0,85	0,90	1,00

Справочник оценщика недвижимости-2023. Жилая недвижимость. Квартиры.
Корректирующие коэффициенты и характеристики рынка недвижимости.
Полная версия

Значения корректирующих коэффициентов и границы интервалов по категориям городов

3.Массовое современное жилье, 4. Жилье повышенной комфортности[71]

Таблица 298. Отношение удельной цены квартиры передающейся на правах требования (строительство дома только что завершилось), к удельной цене такой же квартиры, передающейся на правах собственности

№	Категория городов	Среднее значение	Расширенный интервал	
1	Москва	0,96	0,92	0,99
2	Санкт-Петербург	-	-	-
3	города с численностью населения более 1 млн. чел. (кроме г. Москва и г. Санкт-Петербург)	0,96	0,92	0,99
4	города с численностью населения 500-1000 тыс. чел.	0,96	0,92	0,99
5	города с численностью населения до 500 тыс. чел.	0,96	0,92	0,99
6	Курортные регионы	-	-	-

Источник: 1. «Справочник оценщика недвижимости – 2023. Квартиры. Корректирующие коэффициенты и характеристики рынка недвижимости. Полная версия. Под редакцией Лейфера Л.А.», Нижний Новгород, 2023 год.

2.2. Условия финансирования состоявшейся или предполагаемой сделки (вид оплаты, условия кредитования, иные условия).

В открытых источниках систематизированные исследования, определяющие степень влияния условий финансирования на стоимость объектов недвижимости не выявлены.

2.3. Условия продажи (нетипичные для рынка условия, сделка между аффилированными лицами, иные условия).

В открытых источниках систематизированные исследования определяющие степень влияния условий продаж на стоимость объектов недвижимости не выявлены.

2.4. Условия рынка (изменения цен за период между датами сделки и оценки, скидки к ценам предложений, иные условия).

В открытых источниках существуют систематизированные исследования определяющие степень влияния условий рынка (в части скидок к ценам предложений) на стоимость объектов недвижимости.

Основной мотивацией участников сделки купли-продажи недвижимости является максимизация собственной выгоды, проявляющаяся в некотором снижении платежа (в результате торга) от первоначально ожидаемого продавцом. Анализ открытых источников позволил выявить результаты ряда исследований посвященных анализу величины поправки на торг для различных объектов недвижимости.

2.4.1. Данные, представленные в издании «Справочник оценщика недвижимости – 2023. Квартиры. Корректирующие коэффициенты и характеристики рынка недвижимости. Полная версия. Под редакцией Лейфера Л.А.», Нижний Новгород, 2023 год. Значения величины поправки на уторгование для *активного рынка недвижимости по коллективному мнению оценщиков,* представлены в табл. 32.

Таблица 32.

Значения величины поправки на уторгование для активного рынка недвижимости по коллективному мнению оценщиков

Справочник оценщика недвижимости-2023. Жилая недвижимость. Квартиры.
Корректирующие коэффициенты и характеристики рынка недвижимости.
Полная версия

2.3.1.1. Коллективное мнение экспертов-оценщиков

2.3.1.1.1. Значения скидок на торг на активном рынке

Значения скидки на торг, усредненные по городам России, и границы доверительных интервалов

Таблица 323. Значения «Скидки на торг». Усредненные данные по городам России, и границы доверительных интервалов

Класс объектов	Активный рынок		
	Среднее	Доверительный интервал	
Цены предложений квартир			
1. Старый фонд	5,5%	3,4%	8,5%
2. Массовое жилье советской постройки	3,2%	4,7%	5,7%
3. Массовое современное жилье	4,3%	3,9%	4,7%
4. Жилье повышенной комфортности	5,4%	3,9%	4,8%

Справочник оценщика недвижимости-2023. Жилая недвижимость. Квартиры.
Корректирующие коэффициенты и характеристики рынка недвижимости.
Полная версия

Значения скидок на торг и границы интервалов по категориям городов[78]

Таблица 325. Значение «Скидки на торг» на активном рынке в зависимости от типа квартир. 1. Старый фонд.

№	Категория городов	Среднее значение	Расширенный интервал	
1	Москва	5,7%	2,9%	8,4%
2	Санкт-Петербург	-	-	-
3	города с численностью населения более 1 млн. чел. (кроме г. Москва и г. Санкт-Петербург)	5,6%	2,8%	8,3%
4	города с численностью населения 500-1000 тыс. чел.	5,8%	3,0%	8,5%
5	города с численностью населения до 500 тыс. чел.	5,9%	3,1%	8,6%
6	Курортные регионы	-	-	-

Передан через Диадок 05.04.2024 10:41 GMT+03:00
252a3ccc-e9ec-4d28-afde-169d9b1abcc0
Страница 61 из 259

Таблица 326. Значение «Скидки на торг» на активном рынке в зависимости от типа квартир. 2. Массовое жилье советской постройки.

№	Категория городов	Среднее значение	Расширенный интервал	
1	Москва	5,5%	3,2%	7,9%
2	Санкт-Петербург	-	-	-
3	города с численностью населения более 1 млн. чел. (кроме г. Москвы и г. Санкт-Петербурга)	4,9%	2,6%	7,2%
4	города с численностью населения 500-1000 тыс. чел.	5,4%	2,5%	8,2%
5	города с численностью населения до 500 тыс. чел.	5,3%	2,8%	7,8%
6	Курортные регионы	-	-	-

Таблица 327. Значение «Скидки на торг» на активном рынке в зависимости от типа квартир. 3. Массовое современное жилье

№	Категория городов	Среднее значение	Расширенный интервал	
1	Москва	4,0%	1,9%	6,1%
2	Санкт-Петербург	-	-	-
3	города с численностью населения более 1 млн. чел. (кроме г. Москва и г. Санкт-Петербург)	3,7%	1,7%	5,8%
4	города с численностью населения 500-1000 тыс. чел.	4,2%	2,2%	6,3%
5	города с численностью населения до 500 тыс. чел.	4,2%	2,2%	6,3%
6	Курортные регионы	-	-	-

Таблица 328. Значение «Скидки на торг» на активном рынке в зависимости от типа квартир. 4. Жилье повышенной комфортности.

№	Категория городов	Среднее значение	Расширенный интервал	
1	Москва	3,9%	1,7%	6,1%
2	Санкт-Петербург	-	-	-
3	города с численностью населения более 1 млн. чел. (кроме г. Москвы и г. Санкт-Петербурга)	4,1%	1,8%	6,4%
4	города с численностью населения 500-1000 тыс. чел.	4,5%	2,2%	6,8%
5	города с численностью населения до 500 тыс. чел.	4,5%	1,8%	7,2%
6	Курортные регионы	-	-	-

Источник: 1. «Справочник оценщика недвижимости – 2023. Квартиры. Корректирующие коэффициенты и характеристики рынка недвижимости. Полная версия. Под редакцией Лейфера Л.А.», Нижний Новгород, 2023 год.

Значения величины поправки на уторгование для *<u>активного рынка недвижимости по коллективному мнению сотрудников банков,</u>* представлены в табл. 33.

Таблица 33.

Значения величины поправки на уторгование для активного рынка недвижимости по коллективному мнению сотрудников банков

13.1.2. Коллективное мнение экспертов - сотрудников банковских структур

13.1.2.1. Значения скидок на торг на активном рынке

Значения скидки на торг, усредненные по городам России, и границы доверительных интервалов

Таблица 335. Значение «Скидки на торг», усредненные данные по городам России, и границы доверительных интервалов.

Класс объектов	Активный рынок		
	Среднее	Доверительный интервал	
Цены предложений квартир			
1. Старый фонд	7,7%	6,4%	9,1%
2. Массовое жилье советской постройки	6,1%	5,1%	7,2%
3. Массовое современное жилье	4,4%	3,6%	5,2%
4. Жилье повышенной комфортности	5,6%	4,9%	6,7%

Таблица 336. Значение «Скидки на торг» на активном рынке в зависимости от типа квартир. 1. Старый фонд.

№	Категория городов	Среднее значение	Расширенный интервал	
1	Москва	7,1%	3,1%	11,1%
2	Санкт-Петербург	8,3%	4,3%	12,3%
3	города с численностью населения более 1 млн. чел. (кроме г. Москва и г. Санкт-Петербурга)	7,5%	3,5%	11,5%
4	города с численностью населения 500-1000 тыс. чел.	8,1%	4,1%	12,1%
5	города с численностью населения до 500 тыс. чел.	7,7%	3,8%	11,7%
6	Курортные регионы	-	-	-

Таблица 337. Значение «Скидки на торг» на активном рынке в зависимости от типа квартир. 2. Массовое жилье советской постройки.

№	Категория городов	Среднее значение	Расширенный интервал	
1	Москва	6,1%	2,8%	9,5%
2	Санкт-Петербург	6,1%	2,8%	9,5%
3	города с численностью населения более 1 млн. чел. (кроме г. Москва и г. Санкт-Петербурга)	5,9%	2,6%	9,2%
4	города с численностью населения 500-1000 тыс. чел.	6,4%	3,1%	9,7%
5	города с численностью населения до 500 тыс. чел.	6,2%	2,8%	9,5%
6	Курортные регионы	-	-	-

Таблица 339. Значение «Скидки на торг» на активном рынке в зависимости от типа квартир. 3. Массовое современное жилье

№	Категория городов	Среднее значение	Расширенный интервал	
1	Москва	4,6%	2,0%	7,3%
2	Санкт-Петербург	4,0%	1,3%	6,8%
3	города с численностью населения более 1 млн. чел. (кроме г. Москва и г. Санкт-Петербурга)	4,1%	1,6%	6,6%
4	города с численностью населения 500-1000 тыс. чел.	4,4%	1,7%	7,0%
5	города с численностью населения до 500 тыс. чел.	4,3%	1,6%	6,9%
6	Курортные регионы	-	-	-

Передан через Диадок 05.04.2024 10:41 GMT+03:00
252a3ccc-e9ec-4d28-afde-169d9b1abdc0

Таблица 340. Значение «Скидки на торг» на активном рынке в зависимости от типа квартир.

4. Жилье повышенной комфортности.

№	Категория городов	Среднее значение	Расширенный интервал	
1	Москва	6.0%	2.6%	9.4%
2	Санкт-Петербург	6.1%	2.7%	9.5%
3	города с численностью населения более 1 млн. чел. (кроме г. Москва и г. Санкт-Петербург)	5.6%	2.2%	9.0%
4	города с численностью населения 500-1000 тыс. чел.	6.2%	2.8%	9.6%
5	города с численностью населения до 500 тыс. чел.	6.5%	3.1%	9.9%
6	Курортные регионы	–	–	–

Источник: 1. «Справочник оценщика недвижимости – 2023. Квартиры. Корректирующие коэффициенты и характеристики рынка недвижимости. Полная версия. Под редакцией Лейфера Л.А.», Нижний Новгород, 2023 год.

2.4.2. Исследования представлены на аналитическом портале www.statrielt.ru (см. табл. 34).

Таблица 34.

Скидка на торг, уторгование при продаже квартир

Скидки на торг, уторгование при продаже квартир на 01.01.2024

Источник: 1. https://statrielt.ru/statistika-rynka/statistika-na-01-01-2024g/korrektirovki-zhilykh-zdanij-i-pomeshchenij/311-korrektirovki-kvartir-opublikovano-16-01-2024-g/3329-skidki-na-torg-utorgovanie-pri-prodazhe-kvartir-na-01-01-2024

2.4.3. Исследования, представленные в издании «Сборник рыночных корректировок» СРК-2024, 2024 г. под редакцией канд. техн. наук Е.Е. Яскевича. Значения величины поправки на уторгование для различных объектов недвижимости представлены в табл. 35.

Передан через Диадок 05.04.2024 10:41 GMT+03:00
252a3ccc-e9ec-4d28-afde-169d9b1abcc0
Страница 63 из 259

Таблица 35.

Значения величины поправки на уторгование для различных объектов недвижимости

1.11. СКИДКИ НА УТОРГОВАНИЕ ДЛЯ НЕДВИЖИМОСТИ ПО ГОРОДАМ РФ

Таблица 76. Значения корректировок на уторгование для объектов недвижимости в различных городах РФ на март 2024 г., %

Населенный пункт	Жилье		Торговое		Офисное		Производственно-складское		Земельные участки
	Аренда	Продажа	Аренда	Продажа	Аренда	Продажа	Аренда	Продажа	Продажа
Крупные города									
Воронеж	2-5 (4,5)	7-8 (7,5)	2-8 (6)	6-9 (7,5)	3-7 (5)	8-10 (9)	8-7 (6,5)	8-13 (10,5)	9-13 (10,5)
Екатеринбург	4-5 (4,5)	6-8 (7)	4-6 (5)	8-10 (9)	4-5 (4,5)	9-10 (9,5)	6-8 (7)	10-12 (11)	10-13 (11,5)
Краснодар	3-4 (3,5)	5-8 (6,5)	4-5 (4,5)	8-11 (9,5)	3-5 (4)	7-11 (9)	5-7 (6)	10-12 (11)	10-12 (11)
Москва	4-6 (5)	5-9 (7)	8-6 (7)	8-12 (10)	5-7 (6)	11-12 (11,5)	6-9 (7)	11-14 (12,5)	13-13 (13)
Новосибирск	4-6 (5)	5-7 (6)	5-7 (6)	8-12 (10,5)	5-6 (5,5)	10-11 (10,5)	5-7 (6)	11-12 (10,5)	13-13 (13)
Ростов-на-Дону	5-5 (5)	6-8 (7)	5-7 (6)	9-10 (9,5)	5-7 (6)	9-12 (10,5)	7-9 (8)	10-14 (12)	13-14 (13,5)
С.-Петербург	3-5 (4)	6-10 (8)	5-9 (7)	8-12 (10)	4-6 (5)	11-12 (11,5)	6-10 (8)	10-14 (12)	13-13 (13)
Среднее по крупным городам	4,5	7,0	5,6	9,3	5,1	10,1	6,9	12,1	11,5
Средние города									
Владивосток	3-6 (4)	8-9 (8,5)	6-8 (7)	9-11 (10)	6-8 (7)	9-13 (11)	7-9 (8)	10-12 (11)	13-14 (13)
Омск	3-6 (4,5)	8-9 (8,5)	6-8 (7)	9-12 (10,5)	4-7 (5,5)	9-12 (10,5)	7-9 (8)	10-14 (12)	13-12 (13)
Севастополь	8-9 (7)	10-12 (11)	-	10-12 (11)	-	10-13 (11,5)	-	10-14 (12)	12-15 (13,5)
Ставрополь	2-6 (2)	7-9 (8)	6-7 (6,5)	8-10 (10,5)	5-8 (6,5)	8-12 (11)	6-8 (7)	12-14 (15)	13-13 (12,5)
Тамбов	4-7 (5,5)	8-10 (9)	5-8 (6,5)	8-12 (10)	5-7 (6)	8-12 (10)	6-10 (8)	10-13 (11,5)	12-15 (14,5)
Тверь	4-6 (5)	7-9 (8)	4-7 (5,5)	9-10 (9,5)	5-8 (6,5)	10-12 (11)	8-9 (7,5)	12-14 (15)	13-14 (12,5)
Среднее по средним городам	5,2	8,5	6,5	10,1	6,5	10,8	7,7	12,1	11,5
Небольшие города и населенные пункты									
Московская область	3-9 (7)	8-10 (9)	5-8 (6,5)	10-14 (12)	8-10 (9)	10-14 (12,5)	9-10 (9,5)	11-14 (12,5)	12-15 (13,5)

Примечание: В особых случаях средние значения.
По данным исследований рынка жилья РФ минимальные скидки при продаже при собственности наблюдаются зимой и весной, а максимальные – в июне и октябре.

Источник: 1. «Сборник рыночных корректировок» СРК-2024, 2024г. под редакцией канд. техн. наук Е.Е. Яскевича.

2.5. Вид использования и (или) зонирование.

В открытых источниках систематизированные исследования определяющие степень влияния вида использования на стоимость объектов недвижимости не выявлены.

2.6. Местоположение объекта.

В открытых источниках существуют систематизированные исследования определяющие степень влияния местоположения на стоимость объектов недвижимости. Данные исследования представлены в издании «Справочник оценщика недвижимости – 2023. Квартиры. Корректирующие коэффициенты и характеристики рынка недвижимости. Полная версия. Под редакцией Лейфера Л.А.», Нижний Новгород, 2023 год. Данные об отношении цен на объекты жилой недвижимости по зонам в пределах региона представлены в табл. 36.

Таблица 36.

Данные об отношении цен на объекты жилой недвижимости по зонам в пределах региона

Значения территориальных коэффициентов, усредненные по городам России и границы доверительных интервалов

Таблица 11. Значения корректирующих коэффициентов, усредненные данные по России и границы доверительных интервалов.

Наименование коэффициента	Среднее значение	Доверительный интервал	
1. Старый фонд. 2. Массовое жилье советской постройки. 3. Массовое современное жилье			
Областной центр	1,00	1,00	1,00
Населенные пункты в ближайшей окрестности областного центра	0,83	0,81	0,86
Райцентры и поселки городского типа с развитой промышленностью	0,75	0,72	0,78
Райцентры и поселки городского типа сельскохозяйственных районов	0,67	0,63	0,70
Прочие населенные пункты	0,57	0,52	0,62
4. Жилье повышенной комфортности			
Областной центр	1,00	1,00	1,00
Населенные пункты в ближайшей окрестности областного центра	0,85	0,83	0,87

Таблица 13. Матрица соотношений значения средних территориальных коэффициентов удельных цен по элементу сравнения «Статус населенного пункта», усредненные по городам России

1. Старый фонд. 2. Массовое жилье советской постройки. 3. Массовое современное жилье		Аналог				
		I	II	III	IV	V
Объект оценки	I	1,00	1,20	1,33	1,50	1,75
	II	0,83	1,00	1,11	1,25	1,46
	III	0,75	0,90	1,00	1,13	1,31
	IV	0,67	0,80	0,89	1,00	1,16
	V	0,57	0,68	0,76	0,86	1,00

Таблица 14. Матрица соотношений значения средних территориальных коэффициентов удельных цен по элементу сравнения «Статус населенного пункта», усредненные по городам России

4. Жилье повышенной комфортности		Аналог	
		I	II
Объект оценки	I	1,00	1,17
	II	0,85	1,00

Справочник оценщика недвижимости-2023. Жилая недвижимость. Квартиры. Корректирующие коэффициенты и характеристики рынка недвижимости. Полная версия.

Значения территориальных коэффициентов и границы интервалов по категориям городов

1. Старый фонд 2. Массовое жилье советской постройки 3. Массовое современное жилье[2]

Таблица 15. Территориальные коэффициенты для удельных цен предложений. Населенные пункты в ближайшей окрестности областного центра по отношению к областному центру.

№	Категория городов	Среднее значение	Расширенный интервал	
1	Москва	0,83	0,77	0,90
2	Санкт-Петербург	-	-	-
3	города с численностью населения более 1 млн. чел. (кроме г. Москва и г. Санкт-Петербург)	0,82	0,75	0,89
4	города с численностью населения 500-1000 тыс. чел.	0,82	0,75	0,89
5	города с численностью населения до 500 тыс. чел.	0,82	0,75	0,89
6	Курортные регионы	-	-	-

Таблица 17. Территориальные коэффициенты для удельных цен предложений. Райцентры и поселки городского типа сельскохозяйственных районов по отношению к областному центру.

№	Категория городов	Среднее значение	Расширенный интервал	
1	Москва	0,70	0,61	0,78
2	Санкт-Петербург	-	-	-
3	города с численностью населения более 1 млн. чел. (кроме г. Москва и г. Санкт-Петербург)	0,63	0,55	0,72
4	города с численностью населения 500-1000 тыс. чел.	0,66	0,57	0,74
5	города с численностью населения до 500 тыс. чел.	0,64	0,56	0,73
6	Курортные регионы	-	-	-

Справочник оценщика недвижимости-2023. Жилая недвижимость. Квартиры. Корректирующие коэффициенты и характеристики рынка недвижимости. Полная версия.

Значения территориальных коэффициентов и границы интервалов по категориям городов

4. Жилье повышенной комфортности[3]

Таблица 19. Территориальные коэффициенты для удельных цен предложений. Населенные пункты в ближайшей окрестности областного центра по отношению к областному центру.

№	Категория городов	Среднее значение	Расширенный интервал	
1	Москва	0,85	0,79	0,92
2	Санкт-Петербург	-	-	-
3	города с численностью населения более 1 млн. чел. (кроме г. Москва и г. Санкт-Петербург)	0,83	0,77	0,90
4	города с численностью населения 500-1000 тыс. чел.	0,82	0,75	0,92
5	города с численностью населения до 500 тыс. чел.	0,85	0,77	0,94
6	Курортные регионы	-	-	-

Справочник оценщика недвижимости-2023. Жилая недвижимость. Квартиры. Корректирующие коэффициенты и характеристики рынка недвижимости. Полная версия.

Таблица 16. Территориальные коэффициенты для удельных цен предложений. Райцентры и поселки городского типа с развитой промышленностью по отношению к областному центру.

№	Категория городов	Среднее значение	Расширенный интервал	
1	Москва	0,76	0,68	0,84
2	Санкт-Петербург	-	-	-
3	города с численностью населения более 1 млн. чел. (кроме г. Москва и г. Санкт-Петербург)	0,74	0,66	0,82
4	города с численностью населения 500-1000 тыс. чел.	0,75	0,67	0,83
5	города с численностью населения до 500 тыс. чел.	0,73	0,65	0,80
6	Курортные регионы	-	-	-

Справочник оценщика недвижимости-2023. Жилая недвижимость. Квартиры. Корректирующие коэффициенты и характеристики рынка недвижимости. Полная версия.

Таблица 18. Территориальные коэффициенты для удельных цен предложений. Прочие населенные пункты по отношению к областному центру.

№	Категория городов	Среднее значение	Расширенный интервал	
1	Москва	0,59	0,49	0,69
2	Санкт-Петербург	-	-	-
3	города с численностью населения более 1 млн. чел. (кроме г. Москва и г. Санкт-Петербург)	0,58	0,46	0,69
4	города с численностью населения 500-1000 тыс. чел.	0,57	0,47	0,67
5	города с численностью населения до 500 тыс. чел.	0,57	0,46	0,67
6	Курортные регионы	-	-	-

Источник: 1. «Справочник оценщика недвижимости – 2023. Квартиры. Корректирующие коэффициенты и характеристики рынка недвижимости. Полная версия. Под редакцией Лейфера Л.А.», Нижний Новгород, 2023 год.

Данные об отношении цен на объекты жилой недвижимости по зонам в пределах города представлены в табл. 37.

Таблица 37.

Данные об отношении цен на объекты жилой недвижимости по зонам в пределах города

Справочник оценщика недвижимости-2023. Жилая недвижимость. Квартиры. Корректирующие коэффициенты и характеристики рынка недвижимости. Полная версия.

Значения территориальных коэффициентов, усредненные по городам России, и границы доверительных интервалов

Таблица 36. Значения корректирующих коэффициентов, усредненные данные по России и границы доверительных интервалов.

Наименование коэффициента	Среднее значение	Доверительный интервал	
1. Старый фонд, 2. Массовое жилье советской постройки, 3. Массовое современное жилье			
Культурный и исторический центр	1,00	1,00	1,00
Центры деловой активности, зоны точечной застройки	0,92	0,91	0,93
Спальные микрорайоны современной высотной застройки, жилые кварталы	0,86	0,85	0,88
Спальные микрорайоны среднеэтажной застройки	0,81	0,79	0,83
Окраины городов, промзоны	0,71	0,68	0,74
4. Жилье повышенной комфортности			
Культурный и исторический центр	1,00	1,00	1,00
Центры деловой активности города, зоны точечной застройки	0,93	0,92	0,94
Спальные микрорайоны современной высотной застройки, жилые кварталы	0,88	0,87	0,90
Спальные микрорайоны среднеэтажной застройки	0,83	0,81	0,85
Окраины городов, промзоны	0,75	0,72	0,79

Справочник оценщика недвижимости-2023. Жилая недвижимость. Квартиры. Корректирующие коэффициенты и характеристики рынка недвижимости. Полная версия.

Матрицы коэффициентов

Таблица 38. Матрица соотношений значения средних территориальных коэффициентов удельных цен по элементу сравнения «Местонахождение в пределах города», усредненные по городам России.

1. Старый фонд, 2. Массовое жилье советской постройки, 3. Массовое современное жилье		значит				
		I	II	III	IV	V
объект оценки	I	1,00	1,09	1,16	1,23	1,40
	II	0,92	1,00	1,06	1,13	1,28
	III	0,86	0,94	1,00	1,07	1,21
	IV	0,81	0,88	0,94	1,00	1,14
	V	0,71	0,78	0,83	0,88	1,00

Таблица 39. Матрица соотношений значения средних территориальных коэффициентов удельных цен по элементу сравнения «Местонахождение в пределах города», усредненные по городам России.

4. Жилье повышенной комфортности		значит				
		I	II	III	IV	V
объект оценки	I	1,00	1,08	1,13	1,20	1,33
	II	0,93	1,00	1,06	1,12	1,24
	III	0,88	0,95	1,00	1,06	1,17
	IV	0,83	0,89	0,94	1,00	1,10
	V	0,75	0,81	0,85	0,91	1,00

Справочник оценщика недвижимости-2023. Жилая недвижимость. Квартиры. Корректирующие коэффициенты и характеристики рынка недвижимости. Полная версия.

Значения территориальных коэффициентов и границы интервалов по категориям городов

1. Старый фонд, 2.Массовое жилье советской постройки, 3.Массовое современное жилье

Таблица 40. Территориальные коэффициенты для удельных цен предложений. Центры деловой активности, зоны точечной застройки по отношению к культурному и историческому центру.

№	Категория городов	Среднее значение	Расширенный интервал	
1	Москва	0,91	0,86	0,95
2	Санкт-Петербург	-	-	-
3	города с численностью населения более 1 млн. чел. (кроме г. Москва и г. Санкт-Петербург)	0,92	0,88	0,96
4	города с численностью населения 500-1000 тыс. чел.	0,91	0,85	0,97
5	города с численностью населения до 500 тыс. чел.	0,92	0,87	0,96
6	Курортные регионы	-	-	-

Таблица 41. Территориальные коэффициенты для удельных цен предложений. Спальные микрорайоны современной высотной застройки, жилые кварталы по отношению к культурному и историческому центру.

№	Категория городов	Среднее значение	Расширенный интервал	
1	Москва	0,85	0,80	0,90
2	Санкт-Петербург	-	-	-
3	города с численностью населения более 1 млн. чел. (кроме г. Москва и г. Санкт-Петербург)	0,85	0,80	0,90
4	города с численностью населения 500-1000 тыс. чел.	0,86	0,79	0,92
5	города с численностью населения до 500 тыс. чел.	0,86	0,80	0,93
6	Курортные регионы	-	-	-

Таблица 42. Территориальные коэффициенты для удельных цен предложений. Спальные микрорайоны среднеэтажной застройки по отношению к культурному и историческому центру.

№	Категория городов	Среднее значение	Расширенный интервал	
1	Москва	0,80	0,74	0,86
2	Санкт-Петербург	-	-	-
3	города с численностью населения более 1 млн. чел. (кроме г. Москва и г. Санкт-Петербург)	0,80	0,74	0,86
4	города с численностью населения 500-1000 тыс. чел.	0,81	0,75	0,87
5	города с численностью населения до 500 тыс. чел.	0,82	0,74	0,90
6	Курортные регионы	-	-	-

Таблица 43. Территориальные коэффициенты для удельных цен предложений. Окраины городов, промзоны по отношению к культурному и историческому центру.

№	Категория городов	Среднее значение	Расширенный интервал	
1	Москва	0,73	0,65	0,81
2	Санкт-Петербург	-	-	-
3	города с численностью населения более 1 млн. чел. (кроме г. Москва и г. Санкт-Петербург)	0,70	0,62	0,78
4	города с численностью населения 500-1000 тыс. чел.	0,72	0,64	0,80
5	города с численностью населения до 500 тыс. чел.	0,72	0,64	0,80
6	Курортные регионы	-	-	-

Передан через Диадок 05.04.2024 10:41 GMT+03:00
252a3ccc-e9ec-4d28-afde-169d9b1abcc0
Страница 66 из 259

Справочник оценщика недвижимости-2023. Дома недвижимость. Квартиры
Корректирующие коэффициенты и характеристики рынка недвижимости.
Полная версия.

Значения территориальных коэффициентов и границы интервалов по категориям городов
4. Жилье повышенной комфортности

Таблица 44. Территориальные коэффициенты для удельных цен предложений. Центры деловой активности, зоны точечной застройки по отношению к культурному и историческому центру.

№	Категория городов	Среднее значение	Расширенный интервал	
1	Москва	0,91	0,87	0,94
2	Санкт-Петербург	-	-	-
3	города с численностью населения более 1 млн. чел. (кроме г. Москва и г. Санкт-Петербург)	0,93	0,90	0,96
4	города с численностью населения 500-1000 тыс. чел.	0,92	0,87	0,97
5	города с численностью населения до 500 тыс. чел.	0,93	0,88	0,98
6	Курортные регионы	-	-	-

Таблица 46. Территориальные коэффициенты для удельных цен предложений. Спальные микрорайоны среднеэтажной застройки по отношению к культурному и историческому центру.

№	Категория городов	Среднее значение	Расширенный интервал	
1	Москва	0,82	0,77	0,87
2	Санкт-Петербург	-	-	-
3	города с численностью населения более 1 млн. чел. (кроме г. Москва и г. Санкт-Петербург)	0,84	0,78	0,89
4	города с численностью населения 500-1000 тыс. чел.	0,84	0,78	0,89
5	города с численностью населения до 500 тыс. чел.	0,83	0,75	0,91
6	Курортные регионы	-	-	-

Справочник оценщика недвижимости-2023. Дома недвижимость. Квартиры
Корректирующие коэффициенты и характеристики рынка недвижимости.
Полная версия.

Таблица 45. Территориальные коэффициенты для удельных цен предложений. Спальные микрорайоны современной высотной застройки, жилые кварталы по отношению к культурному и историческому центру.

№	Категория городов	Среднее значение	Расширенный интервал	
1	Москва	0,87	0,83	0,92
2	Санкт-Петербург	-	-	-
3	города с численностью населения более 1 млн. чел. (кроме г. Москва и г. Санкт-Петербург)	0,89	0,84	0,93
4	города с численностью населения 500-1000 тыс. чел.	0,88	0,83	0,93
5	города с численностью населения до 500 тыс. чел.	0,88	0,82	0,94
6	Курортные регионы	-	-	-

Справочник оценщика недвижимости-2023. Дома недвижимость. Квартиры
Корректирующие коэффициенты и характеристики рынка недвижимости.
Полная версия.

Таблица 47. Территориальные коэффициенты для удельных цен предложений. Окраины городов, промзоны по отношению к культурному и историческому центру.

№	Категория городов	Среднее значение	Расширенный интервал	
1	Москва	0,75	0,68	1,03
2	Санкт-Петербург	-	-	-
3	города с численностью населения более 1 млн. чел. (кроме г. Москва и г. Санкт-Петербург)	0,76	0,68	1,03
4	города с численностью населения 500-1000 тыс. чел.	0,77	0,70	1,05
5	города с численностью населения до 500 тыс. чел.	0,76	0,68	1,04
6	Курортные регионы	-	-	-

Источник: 1. «Справочник оценщика недвижимости – 2023. Квартиры. Корректирующие коэффициенты и характеристики рынка недвижимости. Полная версия. Под редакцией Лейфера Л.А.», Нижний Новгород, 2023 год.

2.7. Физические характеристики объекта.

При проведении настоящей оценки в качестве физических характеристик рассматривались:

- физическое состояние дома, в котором находится объект недвижимости (хорошее, удовлетворительное, неудовлетворительное);
- материал стен дома, в котором находится объект недвижимости (кирпич, блоки/монолит, панель);
- этаж расположения объекта недвижимости (первый, промежуточный, последний);
- количество комнат;
- общая площадь объекта недвижимости;
- площадь кухни;
- наличие балкона или лоджии;
- тип санузла;
- физическое состояние объекта недвижимости (вид ремонта - уровень внутренней отделки).

В открытых источниках существуют систематизированные исследования определяющие степень влияния указанных физических характеристик на стоимость объектов недвижимости.

Вышеуказанные исследования представлены в изданиях:

- «Справочник оценщика недвижимости – 2020. Квартиры. Корректирующие коэффициенты и характеристики рынка недвижимости. Полная версия. Под редакцией Лейфера Л.А.», Нижний Новгород, 2020 год;
- «Справочник оценщика недвижимости – 2023. Квартиры. Корректирующие коэффициенты и характеристики рынка недвижимости. Полная версия. Под редакцией Лейфера Л.А.», Нижний Новгород, 2023 год.

Данные об изменении цен в зависимости от физического состояния дома, в котором находится объект недвижимости (для жилой недвижимости) представлены в табл. 38.

Передан через Диадок 05.04.2024 10:41 GMT+03:00
252a3ccc-e9ec-4d28-afde-169d9b1abcc0

Таблица 38.

Данные об изменении цен в зависимости от физического состояния дома, в котором находится объект недвижимости (для жилой недвижимости)

Справочник оценщика недвижимости-2023. Жилая недвижимость. Квартиры. Корректирующие коэффициенты и характеристики рынка недвижимости. Полная версия.

Значения корректировок, усредненные по городам России, и доверительный интервал

Таблица 221. Значения корректирующих коэффициентов, усредненные данные по России и границы доверительных интервалов.

Наименование коэффициента	Среднее значение	Доверительный интервал	
1. Старый фонд, 2. Массовое жилье советской постройки, 3. Массовое современное жилье			
Отношение удельной цены квартиры, расположенной в доме в удовлетворительном состоянии к удельной цене такой же квартиры, расположенной в доме в хорошем состоянии (новом доме)	0,88	0,84	0,88
Отношение удельной цены квартиры, расположенной в доме в неудовлетворительном состоянии (требующем ремонта) к удельной цене такой же квартиры, расположенной в доме в хорошем состоянии (новом доме)	0,75	0,71	0,78

Справочник оценщика недвижимости-2023. Жилая недвижимость. Квартиры. Корректирующие коэффициенты и характеристики рынка недвижимости. Полная версия.

Значения корректирующих коэффициентов и границы интервалов по категориям городов
1. Старый фонд, 2.Массовое жилье советской постройки, 3.Массовое современное жилье[4]

Таблица 224. Отношение удельной цены квартиры, расположенной в доме в удовлетворительном состоянии к удельной цене такой же квартиры, расположенной в доме в хорошем состоянии (новом доме).

№	Категория городов	Среднее значение	Расширенный интервал	
1	Москва	0,87	0,81	0,91
2	Санкт-Петербург	-	-	-
3	города с численностью населения более 1 млн. чел. (кроме г. Москвы и г. Санкт-Петербурга)	0,87	0,81	0,93
4	города с численностью населения 500-1000 тыс. чел.	0,85	0,79	0,91
5	города с численностью населения до 500 тыс. чел.	0,86	0,80	0,93
6	Курортные регионы	-	-	-

Справочник оценщика недвижимости-2023. Жилая недвижимость. Квартиры. Корректирующие коэффициенты и характеристики рынка недвижимости. Полная версия.

Матрица коэффициентов

Таблица 223. Матрица соотношений значения средних коэффициентов удельных цен по элементу сравнения «Физическое состояние дома», усредненные по городам России.

1. Старый фонд, 2. Массовое жилье советской постройки, 3. Массовое современное жилье		аналог		
		хорошее	удовл.	неудовл.
объект оценки	хорошее	1,00	1,17	1,34
	удовл.	0,86	1,00	1,15
	неудовл.	0,75	0,87	1,00

Справочник оценщика недвижимости-2023. Жилая недвижимость. Квартиры. Корректирующие коэффициенты и характеристики рынка недвижимости. Полная версия.

Таблица 225. Отношение удельной цены квартиры, расположенной в доме в неудовлетворительном состоянии (требующем ремонта) к удельной цене такой же квартиры, расположенной в доме в хорошем состоянии (новом доме).

№	Категория городов	Среднее значение	Расширенный интервал	
1	Москва	0,80	0,71	0,90
2	Санкт-Петербург	-	-	-
3	города с численностью населения более 1 млн. чел. (кроме г. Москвы и г. Санкт-Петербурга)	0,76	0,65	0,86
4	города с численностью населения 500-1000 тыс. чел.	0,75	0,65	0,85
5	города с численностью населения до 500 тыс. чел.	0,76	0,67	0,86
6	Курортные регионы	-	-	-

Источник: 1. «Справочник оценщика недвижимости – 2023. Квартиры. Корректирующие коэффициенты и характеристики рынка недвижимости. Полная версия. Под редакцией Лейфера Л.А.», Нижний Новгород, 2023 год.

Данные об изменении цен в зависимости от материала стен дома, в котором находится объект недвижимости (для жилой недвижимости), по данным экспертного опроса, представлены в табл. 39.

Таблица 39.

Данные об изменении цен в зависимости от материала стен дома, в котором находится объект недвижимости (для жилой недвижимости)

Справочник оценщика недвижимости-2023. Жилая недвижимость. Квартиры. Корректирующие коэффициенты и характеристики рынка недвижимости. Полная версия.

Значения корректирующих коэффициентов, усредненные по городам России, и границы доверительных интервалов

Таблица 122. Значения корректирующих коэффициентов, усредненные данные по России и границы доверительных интервалов.

Наименование коэффициента	Среднее значение	Доверительный интервал	
2. Массовое жилье советской постройки, 3. Массовое современное жилье, 4. Жилье повышенной комфортности			
Отношение удельной цены квартиры в доме с монолитными стенами к удельной цене такой же квартиры в доме с кирпичными стенами	0,96	0,95	0,97
Отношение удельной цены квартиры в доме с панельными стенами к удельной цене такой же квартиры в доме с кирпичными стенами	0,93	0,91	0,94
1. Старый фонд			
Отношение удельной цены квартиры в доме со стенами из шлакоблоков к удельной цене такой же квартиры в доме с кирпичными стенами	0,84	0,83	0,86
Отношение удельной цены квартиры в доме с деревянными стенами к удельной цене такой же квартиры в доме с кирпичными стенами	0,74	0,72	0,76

Справочник оценщика недвижимости-2023. Жилая недвижимость. Квартиры. Корректирующие коэффициенты и характеристики рынка недвижимости. Полная версия.

Матрица коэффициентов

Таблица 124. Матрица соотношений значения средних коэффициентов удельных цен по элементу сравнения «Материал стен», усредненные по городам России.

2. Массовое жилье советской постройки, 3. Массовое современное жилье, 4. Жилье повышенной комфортности		аналог		
		кирпичные стены	монолитные стены	панельные стены
объект оценки	кирпичные стены	1,00	1,04	1,08
	монолитные стены	0,96	1,00	1,04
	панельные стены	0,93	0,96	1,00

Таблица 125. Матрица соотношений значения средних коэффициентов удельных цен по элементу сравнения «Материал стен», усредненные по городам России.

1. Старый фонд		аналог		
		кирпичные стены	шлакоблочные стены	деревянные стены
объект оценки	кирпичные стены	1,00	1,18	1,35
	шлакоблочные стены	0,84	1,00	1,14
	деревянные стены	0,74	0,88	1,00

Справочник оценщика недвижимости-2023. Дома недвижимость. Квартиры. Корректирующие коэффициенты и характеристики рынка недвижимости. Полная версия

Значения корректирующих коэффициентов и границы интервалов по категориям городов
2. Массовое жилье советской постройки, 3. Массовое современное жилье, 4. Жилье повышенной комфортности[43]

Таблица 126. Отношение удельной цены квартиры в доме с монолитными стенами к удельной цене такой же квартиры в доме с кирпичными стенами.

№	Категория городов	Среднее значение	Расширенный интервал	
1	Москва	0,95	0,93	0,98
2	Санкт-Петербург	0,97	0,94	1,00
3	города с численностью населения более 1 млн. чел. (кроме г. Москва и г. Санкт-Петербург)	0,97	0,94	0,99
4	города с численностью населения 500-1000 тыс. чел.	0,97	0,94	1,00
5	города с численностью населения до 500 тыс. чел.	0,96	0,93	0,99
6	Курортные регионы	-	-	-

Справочник оценщика недвижимости-2023. Дома недвижимость. Квартиры. Корректирующие коэффициенты и характеристики рынка недвижимости. Полная версия

Значения корректирующих коэффициентов и границы интервалов по категориям городов
1. Старый фонд[44]

Таблица 128. Отношение удельной цены квартиры в доме со стенами из панелей к удельной цене такой же квартиры в доме с кирпичными стенами.

№	Категория городов	Среднее значение	Расширенный интервал	
1	Москва	-	-	-
2	Санкт-Петербург	-	-	-
3	города с численностью населения более 1 млн. чел. (кроме г. Москва и г. Санкт-Петербург)	0,84	0,78	0,90
4	города с численностью населения 500-1000 тыс. чел.	-	-	-
5	города с численностью населения до 500 тыс. чел.	0,82	0,74	0,91
6	Курортные регионы	-	-	-

Справочник оценщика недвижимости-2023. Дома недвижимость. Квартиры. Корректирующие коэффициенты и характеристики рынка недвижимости. Полная версия

Таблица 127. Отношение удельной цены квартиры в доме с панельными стенами к удельной цене такой же квартиры в доме с кирпичными стенами.

№	Категория городов	Среднее значение	Расширенный интервал	
1	Москва	0,94	0,90	0,97
2	Санкт-Петербург	0,93	0,89	0,97
3	города с численностью населения более 1 млн. чел. (кроме г. Москва и г. Санкт-Петербург)	0,95	0,91	0,99
4	города с численностью населения 500-1000 тыс. чел.	0,94	0,90	0,98
5	города с численностью населения до 500 тыс. чел.	0,93	0,89	0,97
6	Курортные регионы	-	-	-

Справочник оценщика недвижимости-2023. Дома недвижимость. Квартиры. Корректирующие коэффициенты и характеристики рынка недвижимости. Полная версия

Таблица 129. Отношение удельной цены квартиры в доме с деревянными стенами к удельной цене такой же квартиры в доме с кирпичными стенами.

№	Категория городов	Среднее значение	Расширенный интервал	
1	Москва	0,77	0,63	0,86
2	Санкт-Петербург	-	-	-
3	города с численностью населения более 1 млн. чел. (кроме г. Москва и г. Санкт-Петербург)	0,74	0,67	0,80
4	города с численностью населения 500-1000 тыс. чел.	0,72	0,63	0,80
5	города с численностью населения до 500 тыс. чел.	0,71	0,64	0,77
6	Курортные регионы	-	-	-

Источник: 1. «Справочник оценщика недвижимости – 2023. Квартиры. Корректирующие коэффициенты и характеристики рынка недвижимости. Полная версия. Под редакцией Лейфера Л.А.», Нижний Новгород, 2023 год.

Данные об изменении цен в зависимости от этажа расположения объекта недвижимости (для жилой недвижимости) представлены в табл. 40.

Таблица 40.

Данные об изменении цен в зависимости от этажа расположения объекта недвижимости (для жилой недвижимости)

Этаж	Комментарии
средний этаж	средние этажи включают данные по квартирам, расположенным не на крайних этажах
первый этаж	первый надземный этаж многоквартирного жилого дома (кроме цокольного)
последний этаж	верхний жилой этаж дома, кроме мансардного и технического (при наличии)

Справочник оценщика недвижимости-2023. Жилая недвижимость. Квартиры. Корректирующие коэффициенты и характеристики рынка недвижимости. Полная версия

Значения корректировок, усредненные по городам России, и доверительный интервал

Таблица 168. Значения корректирующих коэффициентов, усредненные данные по России и границы доверительных интервалов.

Наименование коэффициента	Среднее значение	Доверительный интервал	
1. Старый фонд. 2. Массовое жилье советской постройки			
Отношение удельной цены квартиры на последнем этаже к удельной цене такой же квартиры на среднем этаже	0,97	0,96	0,97
Отношение удельной цены квартиры на первом этаже к удельной цене такой же квартиры на среднем этаже	0,92	0,91	0,93
3. Массовое современное жилье. 4. Жилье повышенной комфортности			
Отношение удельной цены квартиры на последнем этаже к удельной цене такой же квартиры на среднем этаже	0,99	0,98	1,00
Отношение удельной цены квартиры на первом этаже к удельной цене такой же квартиры на среднем этаже	0,89	0,88	0,90

Передан через Диадок 05.04.2024 10:41 GMT+03:00
252a3ccc-e9ec-4d28-afde-169d9b1abcc0

Матрица коэффициентов

Таблица 170. Матрица соотношений значения средних коэффициентов удельных цен по элементу сравнения «Этаж расположения», усредненные по городам России.

1. Старый фонд, 2. Массовое жилье советской постройки		аналог		
		средний этаж	последний этаж	первый этаж
объект оценки	средний этаж	1,00	1,04	1,08
	последний этаж	0,97	1,00	1,05
	первый этаж	0,92	0,96	1,00

Значения корректирующих коэффициентов и границы интервалов по категориям городов

1. Старый фонд, 2. Массовое жилье советской постройки

Таблица 172. Отношение удельной цены квартиры на последнем этаже к удельной цене такой же квартиры на среднем этаже.

№	Категория городов	Среднее значение	Расширенный интервал	
1	Москва	0,98	0,96	1,00
2	Московская область	0,97	0,94	0,99
3	Санкт-Петербург	0,98	0,96	1,00
4	города с численностью населения более 1 млн. чел. (кроме г. Москва и г. Санкт-Петербург)	0,95	0,91	0,99
5	города с численностью населения 500-1000 тыс. чел.	0,95	0,93	0,97
6	города с численностью населения до 500 тыс. чел.	0,97	0,94	0,99
7	Курортные регионы	-	-	-

Значения корректирующих коэффициентов и границы интервалов по категориям городов

3. Массовое современное жилье, 4. Жилье повышенной комфортности

Таблица 174. Отношение удельной цены квартиры на последнем этаже к удельной цене такой же квартиры на среднем этаже.

№	Категория городов	Среднее значение	Расширенный интервал	
1	Москва	0,96	0,94	0,99
2	Московская область	0,99	0,98	1,00
3	Санкт-Петербург	0,97	0,95	1,00
4	города с численностью населения более 1 млн. чел. (кроме г. Москва и г. Санкт-Петербург)	0,94	0,91	0,98
5	города с численностью населения 500-1000 тыс. чел.	0,99	0,96	1,00
6	города с численностью населения до 500 тыс. чел.	0,97	0,95	1,00
7	Курортные регионы	0,98	0,95	1,00

Ниже приведены корректирующие коэффициенты, рассчитанные **по результатам социологического исследования**, которые показывают различия в стоимости квартир на среднем, мансардном и цокольном этажах.

Этаж	Комментарии
мансардный этаж	«Этаж мансардный (мансарда) — это этаж в чердачном пространстве, фасад которого полностью или частично образован поверхностью (поверхностями) наклонной или ломаной кровли, при этом линия пересечения плоскости крыши и фасада должна быть на высоте не более 1,5 м от уровня пола мансардного этажа (по определению ОКСТ «Жилые здания»)
цокольный этаж	нечасто, но существуют квартиры, документально расположенные в цокольном этаже. Цокольный этаж - этаж, где уровень пола ниже отметки земли на высоту, которая превышает половину высоты помещения. Этаж считает цокольным, если его перекрытие выше отметки земли менее 2 м

Таблица 171. Матрица соотношений значения средних коэффициентов удельных цен по элементу сравнения «Этаж расположения», усредненные по городам России.

3. Массовое современное жилье, 4. Жилье повышенной комфортности		аналог		
		средний этаж	последний этаж	первый этаж
объект оценки	средний этаж	1,00	1,01	1,12
	последний этаж	0,99	1,00	1,11
	первый этаж	0,89	0,90	1,00

Таблица 173. Отношение удельной цены квартиры на первом этаже к удельной цене такой же квартиры на среднем этаже.

№	Категория городов	Среднее значение	Расширенный интервал	
1	Москва	0,94	0,90	0,98
2	Московская область	0,92	0,88	0,96
3	Санкт-Петербург	0,94	0,90	0,97
4	города с численностью населения более 1 млн. чел. (кроме г. Москва и г. Санкт-Петербург)	0,93	0,89	0,97
5	города с численностью населения 500-1000 тыс. чел.	0,93	0,89	0,97
6	города с численностью населения до 500 тыс. чел.	0,92	0,88	0,96
7	Курортные регионы	-	-	-

Таблица 175. Отношение удельной цены квартиры на первом этаже к удельной цене такой же квартиры на среднем этаже.

№	Категория городов	Среднее значение	Расширенный интервал	
1	Москва	0,89	0,85	0,93
2	Московская область	0,91	0,88	0,94
3	Санкт-Петербург	0,89	0,85	0,93
4	города с численностью населения более 1 млн. чел. (кроме г. Москва и г. Санкт-Петербург)	0,91	0,88	0,95
5	города с численностью населения 500-1000 тыс. чел.	0,92	0,88	0,96
6	города с численностью населения до 500 тыс. чел.	0,93	0,89	0,97
7	Курортные регионы	0,90	0,87	0,93

Значения корректировок, усредненные по городам России, и доверительный интервал

Таблица 189. Значения корректирующих коэффициентов, усредненные данные по России и границы доверительных интервалов.

Наименование коэффициента	Среднее значение	Доверительный интервал	
1. Старый фонд, 2. Массовое жилье советской постройки, 3. Массовое современное жилье			
Отношение удельной цены квартиры на мансардном этаже к удельной цене такой же квартиры на среднем этаже	0,92	0,91	0,93
Отношение удельной цены квартиры на цокольном этаже к удельной цене такой же квартиры на среднем этаже	0,89	0,86	0,91

Таблица 190. Значения корректирующих коэффициентов, усредненные данные по России и границы расширенных интервалов.

Наименование коэффициента	Среднее значение	Расширенный интервал	
1. Старый фонд, 2. Массовое жилье советской постройки, 3. Массовое современное жилье			
Отношение удельной цены квартиры на мансардном этаже к удельной цене такой же квартиры на среднем этаже	0,92	0,89	0,95
Отношение удельной цены квартиры на цокольном этаже к удельной цене такой же квартиры на среднем этаже	0,88	0,83	0,93

Справочник оценщика недвижимости-2023. Жилая недвижимость. Квартиры. Корректирующие коэффициенты и характеристики рынка недвижимости. Полная версия.

Значения корректирующих коэффициентов и границы интервалов по категориям городов

1. Старый фонд, 2. Массовое жилье советской постройки, 3. Массовое современное жилье

Таблица 191. Отношение удельной цены квартиры на мансардном этаже к удельной цене такой же квартиры на среднем этаже.

№	Категория городов	Среднее значение	Расширенный интервал	
1	Москва	0,92	0,89	0,95
2	Московская область	0,92	0,88	0,95
3	Санкт-Петербург	0,92	0,89	0,95
4	города с численностью населения более 1 млн. чел. (кроме г. Москва и г. Санкт-Петербург)	0,91	0,88	0,94
5	города с численностью населения 500-1000 тыс. чел.	0,93	0,90	0,96
6	города с численностью населения до 500 тыс. чел.	0,91	0,88	0,93
7	Курортные регионы	0,91	0,88	0,94

Справочник оценщика недвижимости-2023. Жилая недвижимость. Квартиры. Корректирующие коэффициенты и характеристики рынка недвижимости. Полная версия.

Таблица 192. Отношение удельной цены квартиры на цокольном этаже к удельной цене такой же квартиры на среднем этаже.

№	Категория городов	Среднее значение	Расширенный интервал	
1	Москва	0,88	0,83	0,92
2	Московская область	0,88	0,84	0,93
3	Санкт-Петербург	0,89	0,85	0,94
4	города с численностью населения более 1 млн. чел. (кроме г. Москва и г. Санкт-Петербург)	0,88	0,83	0,92
5	города с численностью населения 500-1000 тыс. чел.	0,88	0,83	0,92
6	города с численностью населения до 500 тыс. чел.	0,88	0,83	0,92
7	Курортные регионы	0,88	0,83	0,92

Таблица 193. Матрица соотношений значения средних коэффициентов удельных цен по элементу сравнения «Этаж расположения», усредненные по городам России.

1. Старый фонд, 2. Массовое жилье советской постройки, 3. Массовое современное жилье		аналог		
		средний этаж	мансардный этаж	цокольный этаж
объект оценки	средний этаж	1,00	1,08	1,14
	мансардный этаж	0,92	1,00	1,04
	цокольный этаж	0,88	0,96	1,00

Источник: 1. «Справочник оценщика недвижимости – 2023. Квартиры. Корректирующие коэффициенты и характеристики рынка недвижимости. Полная версия. Под редакцией Лейфера Л.А.», Нижний Новгород, 2023 год.

Данные об изменении цен в зависимости от количества комнат (для жилой недвижимости) представлены в табл. 41.

Таблица 41.

Данные об изменении цен в зависимости от количества комнат (для жилой недвижимости)

Справочник оценщика недвижимости-2023. Жилая недвижимость. Квартиры. Корректирующие коэффициенты и характеристики рынка недвижимости. Полная версия.

Важная информация. Элемент сравнения «количество комнат» напрямую связан с площадью квартиры и, соответственно, с элементом сравнения «общая площадь (фактор масштаба)». Не рекомендуется использовать для этих корректировок одновременно, поскольку совместное использование может привести к «двойному счету» и выдать неверные результаты оценки стоимости объекта недвижимости.

Значения корректирующих коэффициентов, усредненные по городам России и границы доверительных интервалов.

Таблица 139. Значения корректирующих коэффициентов, усредненные данные по России и границы доверительных интервалов.

Наименование коэффициента	Среднее значение	Доверительный интервал	
1. Старый фонд, 2. Массовое жилье советской постройки			
Отношение удельной цены двухкомнатной отдельной квартиры к удельной цене такой же однокомнатной квартиры	0,92	0,91	0,93
Отношение удельной цены четырех- и более- комнатной квартиры к удельной цене такой же однокомнатной квартиры	0,86	0,85	0,88
3. Массовое современное жилье, 4. Жилье повышенной комфортности			
Отношение удельной цены двухкомнатной отдельной квартиры к удельной цене такой же однокомнатной квартиры	0,93	0,92	0,93
Отношение удельной цены четырех- и более- комнатной квартиры к удельной цене такой же однокомнатной квартиры	0,88	0,88	0,88

Справочник оценщика недвижимости-2023. Жилая недвижимость. Квартиры. Корректирующие коэффициенты и характеристики рынка недвижимости. Полная версия.

Матрица коэффициентов

Таблица 141. Матрица соотношений значения средних коэффициентов удельных цен по элементу сравнения «Количество комнат», усредненные по городам России.

1. Старый фонд, 2. Массовое жилье советской постройки		аналог		
		1-комнатная	2-3-комнатная	4- и более комнатная
объект оценки	1-комнатная	1,00	1,09	1,17
	2-3-комнатная	0,92	1,00	1,07
	4- и более комнатная	0,86	0,93	1,00

Таблица 142. Матрица соотношений значения средних коэффициентов удельных цен по элементу сравнения «Количество комнат», усредненные по городам России.

3. Массовое современное жилье, 4. Жилье повышенной комфортности		аналог		
		1-комнатная	2-3-комнатная	4- и более комнатная
объект оценки	1-комнатная	1,00	1,08	1,14
	2-3-комнатная	0,93	1,00	1,06
	4- и более комнатная	0,88	0,95	1,00

Передан через Диадок 05.04.2024 10:41 GMT+03:00
252a3ccc-e9ec-4d28-afde-169d9b1abdc0

Источник: 1. «Справочник оценщика недвижимости – 2023. Квартиры. Корректирующие коэффициенты и характеристики рынка недвижимости. Полная версия. Под редакцией Лейфера Л.А.», Нижний Новгород, 2023 год.

Данные об изменении цен в зависимости от площади объекта недвижимости (для жилой недвижимости) представлены в табл. 42.

Таблица 42.

Данные об изменении цен в зависимости от общей площади объекта недвижимости (для жилой недвижимости)

Справочник оценщика недвижимости-2023. Жилая недвижимость. Квартиры. Корректирующие коэффициенты и характеристики рынка недвижимости. Полная версия.

Корректирующие коэффициенты для удельной цены при различной площади объекта недвижимости для различных групп городов

Усредненные данные по России

Таблица 161. Матрица коэффициентов удельных цен продажи недвижимости (руб./кв.м.) от площади объекта недвижимости (кв.м.), усреднённые данные по России.

Площадь, кв.м.		аналог			
		до 30	30-50	50-90	90-150
объект оценки	до 30	1,00	1,07	1,12	1,16
	30-50	0,93	1,00	1,04	1,08
	50-90	0,89	0,96	1,00	1,04
	90-150	0,86	0,92	0,96	1,00

Расчет произведен на исходных данных площадью от 10 до 150 кв.м.

Справочник оценщика недвижимости-2023. Жилая недвижимость. Квартиры. Корректирующие коэффициенты и характеристики рынка недвижимости. Полная версия.

Московская область

Таблица 163. Матрица коэффициентов удельных цен продажи недвижимости (руб./кв.м.) от площади объекта недвижимости (кв.м.), данные по Московской области.

Площадь, кв.м.		аналог			
		до 30	30-50	50-90	90-150
объект оценки	до 30	1,00	1,10	1,16	1,23
	30-50	0,91	1,00	1,06	1,11
	50-90	0,86	0,96	1,00	1,05
	90-150	0,82	0,90	0,95	1,00

Расчет произведен на исходных данных площадью от 10 до 150 кв.м.

Справочник оценщика недвижимости-2023. Жилая недвижимость. Квартиры. Корректирующие коэффициенты и характеристики рынка недвижимости. Полная версия.

Города с численностью населения более 1 млн. человек (кроме г. Москва и г. Санкт-Петербург)

Таблица 165. Матрица коэффициентов удельных цен продажи недвижимости (руб./кв.м.) от площади объекта недвижимости (кв.м.), данные по городам с численностью населения более 1 млн. человек (кроме г. Москва и г. Санкт-Петербург).

Площадь, кв.м.		аналог			
		до 30	30-50	50-90	90-150
объект оценки	до 30	1,00	1,05	1,10	1,14
	30-50	0,94	1,00	1,04	1,07
	50-90	0,91	0,97	1,00	1,03
	90-150	0,88	0,93	0,97	1,00

Расчет произведен на исходных данных площадью от 11 до 150 кв.м.

Справочник оценщика недвижимости-2023. Жилая недвижимость. Квартиры. Корректирующие коэффициенты и характеристики рынка недвижимости. Полная версия.

Города с численностью населения до 500 тыс. чел.

Таблица 167. Матрица коэффициентов удельных цен продажи недвижимости (руб./кв.м.) от площади объекта недвижимости (кв.м.), данные по городам с численностью населения до 500 тыс. чел.

Площадь, кв.м.		аналог			
		до 30	30-50	50-90	90-150
объект оценки	до 30	1,00	1,07	1,12	1,16
	30-50	0,93	1,00	1,04	1,08
	50-90	0,89	0,96	1,00	1,04
	90-150	0,86	0,92	0,96	1,00

Расчет произведен на исходных данных площадью от 10 до 150 кв.м.

Справочник оценщика недвижимости-2023. Жилая недвижимость. Квартиры. Корректирующие коэффициенты и характеристики рынка недвижимости. Полная версия.

г. Москва

Таблица 162. Матрица коэффициентов удельных цен продажи недвижимости (руб./кв.м.) от площади объекта недвижимости (кв.м.), данные по Москве.

Площадь, кв.м.[1]		аналог		
		до 30	30-50	50-150
объект оценки	до 30	1,00	1,21	1,31
	30-50	0,83	1,00	1,09
	50-150	0,76	0,92	1,00

Расчет произведен на исходных данных площадью от 10 до 150 кв.м.

Справочник оценщика недвижимости-2023. Жилая недвижимость. Квартиры. Корректирующие коэффициенты и характеристики рынка недвижимости. Полная версия.

г. Санкт-Петербург

Таблица 164. Матрица коэффициентов удельных цен продажи недвижимости (руб./кв.м.) от площади объекта недвижимости (кв.м.), данные по Санкт-Петербургу.

Площадь, кв.м.[1]		аналог		
		до 30	30-50	50-150
объект оценки	до 30	1,00	1,06	1,12
	30-50	0,94	1,00	1,06
	50-150	0,89	0,94	1,00

Расчет произведен на исходных данных площадью от 10 до 150 кв.м.

Города с численностью населения 500-1000 тыс. чел.

Таблица 166. Матрица коэффициентов удельных цен продажи недвижимости (руб./кв.м.) от площади объекта недвижимости (кв.м.), данные по городам с численностью населения 500-1000 тыс. чел.

Площадь, кв.м.		аналог			
		до 30	30-50	50-90	90-150
объект оценки	до 30	1,00	1,09	1,14	1,20
	30-50	0,92	1,00	1,05	1,10
	50-90	0,87	0,95	1,00	1,05
	90-150	0,83	0,91	0,95	1,00

Расчет произведен на исходных данных площадью от 10 до 150 кв.м.

Передан через Диадок 05.04.2024 10:41 GMT+03:00
252a3ccc-e9ec-4d28-afde-169d9b1abcc0

Источник: 1. «Справочник оценщика недвижимости – 2023. Квартиры. Корректирующие коэффициенты и характеристики рынка недвижимости. Полная версия. Под редакцией Лейфера Л.А.», Нижний Новгород, 2023 год.

Данные об изменении цен в зависимости от площади кухни (для жилой недвижимости) представлены в табл. 43.

Таблица 43.

Данные об изменении цен в зависимости от площади кухни (для жилой недвижимости)

Справочник оценщика недвижимости 2020. Квартиры. Корректирующие коэффициенты и характеристики рынка недвижимости. Полная версия. Под редакцией Лейфера Л.А., ноябрь 2020 г.

Значения корректировок, усредненные по городам России, и доверительный интервал

Таблица 111

Наименование коэффициента	Среднее значение	Доверительный интервал	
1. Старый фонд, 2. Массовое жилье советской постройки, 3. Массовое современное жилье, 4. Жилье повышенной комфортности			
Отношение удельной цены квартиры с кухней 7-10 кв.м к удельной цене такой же квартиры с кухней до 7 кв.м	1,03	1,02	1,04
Отношение удельной цены квартиры с кухней 10-15 кв.м к удельной цене такой же квартиры с кухней до 7 кв.м	1,06	1,07	1,09
Отношение удельной цены квартиры с кухней 15-30 кв.м к удельной цене такой же квартиры с кухней до 7 кв.м	1,13	1,11	1,14
Отношение удельной цены квартиры с кухней более 30 кв.м к удельной цене такой же квартиры с кухней до 7 кв.м	1,11	1,10	1,12

Матрица коэффициентов

Таблица 113

цены квартир для классов: 1. Старый фонд, 2. Массовое жилье советской постройки, 3. Массовое современное жилье, 4. Жилье повышенной комфортности		Аналог				
		3 – 7 кв. м	7 – 10 кв. м	10 – 15 кв. м	15 – 30 кв. м	> 30 кв. м
Объект оценки	3 – 7 кв. м	1,00	0,97	0,93	0,88	0,90
	7 – 10 кв. м	1,03	1,00	0,95	0,91	0,93
	10 – 15 кв. м	1,08	1,05	1,00	0,96	0,97
	15 – 30 кв. м	1,13	1,10	1,05	1,00	1,02
	> 30 кв. м	1,11	1,08	1,03	0,98	1,00

Источник: 1. «Справочник оценщика недвижимости – 2020. Квартиры. Корректирующие коэффициенты и характеристики рынка недвижимости. Полная версия. Под редакцией Лейфера Л.А.», Нижний Новгород, 2020 год.

Данные об изменении цен в зависимости от наличия балкона или лоджии (для жилой недвижимости) представлены в табл. 44.

Таблица 44.

Данные об изменении цен в зависимости от наличия балкона или лоджии (для жилой недвижимости)

Справочник оценщика недвижимости-2023. Жилая недвижимость. Квартиры. Корректирующие коэффициенты и характеристики рынка недвижимости. Полная версия.

Значения корректировок, усредненные по городам России, и доверительный интервал

Таблица 209. Значения корректирующих коэффициентов, усредненные данные по России и границы доверительных интервалов.

Наименование коэффициента	Среднее значение	Доверительный интервал	
1. Старый фонд, 2. Массовое жилье советской постройки, 3. Массовое современное жилье, 4. Жилье повышенной комфортности			
Отношение удельной цены квартиры без балкона/лоджии к удельной цене такой же квартиры с балконом/лоджией	0,92	0,91	0,93

Справочник оценщика недвижимости-2023. Жилая недвижимость. Квартиры. Корректирующие коэффициенты и характеристики рынка недвижимости. Полная версия.

Матрица коэффициентов

Таблица 212. Матрица соотношений значения средних коэффициентов удельных цен по элементу сравнения «Наличие балкона или лоджии», усредненные по городам России.

Наличие балкона/лоджии		аналог	
		есть	нет
объект оценки	есть	1,00	1,08
	нет	0,92	1,00

Справочник оценщика недвижимости-2023. Жилая недвижимость. Квартиры. Корректирующие коэффициенты и характеристики рынка недвижимости. Полная версия.

Значения корректирующих коэффициентов и границы интервалов по категориям городов

1. Старый фонд, 2. Массовое жилье советской постройки, 3. Массовое современное жилье, 4. Жилье повышенной комфортности

Таблица 211. Отношение удельной цены квартиры без балкона/лоджии к удельной цене такой же квартиры с балконом/лоджией.

№	Категория городов	Среднее значение	Расширенный интервал	
1	Москва	0,92	0,89	0,95
2	Московская область	0,93	0,89	0,98
3	Санкт-Петербург	0,93	0,89	0,96
4	города с численностью населения более 1 млн. чел. (кроме г. Москва и г. Санкт-Петербург)	0,92	0,89	0,96
5	города с численностью населения 500-1000 тыс. чел.	0,92	0,88	0,95
6	города с численностью населения до 500 тыс. чел.	0,92	0,89	0,96
7	Курортные регионы	0,91	0,85	0,95

Источник: 1. «Справочник оценщика недвижимости – 2023. Квартиры. Корректирующие коэффициенты и характеристики рынка недвижимости. Полная версия. Под редакцией Лейфера Л.А.», Нижний Новгород, 2023 год.

Данные об изменении цен в зависимости от типа санузла (для жилой недвижимости) представлены в табл. 45, 46.

Передан через Диадок 05.04.2024 10:41 GMT+03:00
252a3ccc-e9ec-4d28-afde-169d9b1abcc0

Таблица 45.

Данные об изменении цен в зависимости от типа санузла (для жилой недвижимости)

Справочник оценщика недвижимости-2023. Жилая недвижимость. Квартиры. Корректирующие коэффициенты и характеристики рынка недвижимости. Полная версия.

Значения корректирующих коэффициентов, усредненные по городам России, в границы доверительных интервалов

Таблица 267. Значения корректирующих коэффициентов, усредненные данные по России и границы доверительных интервалов

Наименование коэффициента	Среднее значение	Доверительный интервал	
1. Старый фонд, 2. Массовое жилье советской постройки, 3. Массовое современное жилье, 4. Жилье повышенной комфортности			
Отношение удельной цены квартиры с несколькими санузлами к удельной цене такой же квартиры с раздельным санузлом	1,05	1,04	1,05
Отношение удельной цены квартиры с совмещенным санузлом к удельной цене такой же квартиры с раздельным санузлом	0,97	0,96	0,98

Справочник оценщика недвижимости-2023. Жилая недвижимость. Квартиры. Корректирующие коэффициенты и характеристики рынка недвижимости. Полная версия.

Матрица коэффициентов

Таблица 269. Матрица соотношений значения средних коэффициентов удельных цен по элементу сравнения «Тип санузла», усредненные по городам России

Тип санузла		Аналог		
		2 санузла и более	раздельный санузел	совмещенный санузел
Объект оценки	2 санузла и более	1,00	1,05	1,08
	раздельный санузел	0,96	1,00	1,03
	совмещенный санузел	0,93	0,97	1,00

Из таблицы 269 видно, что на стоимость квартиры влияет в большей степени не сам санузлов, а их количество в квартире. Этот факт можно объяснить тем, что несколько санузлов дают возможность жильцам квартиры одновременно использовать туалет и ванную/душ, что особенно удобно для больших семей.

Справочник оценщика недвижимости-2023. Жилая недвижимость. Квартиры. Корректирующие коэффициенты и характеристики рынка недвижимости. Полная версия.

Значения корректирующих коэффициентов и границы интервалов по категориям городов

1.Старый фонд, 2. Массовое жилье советской постройки, 3. Массовое современное жилье, 4. Жилье повышенной комфортности[69]

Таблица 270. Отношение удельной цены квартиры с несколькими санузлами к удельной цене такой же квартиры с раздельным санузлом.

№	Категория городов	Среднее значение	Расширенный интервал	
1	Москва	-		-
2	Санкт-Петербург	-		-
3	города с численностью населения более 1 млн. чел. (кроме г. Москва и г. Санкт-Петербург)	1,05	1,02	1,08
4	города с численностью населения 500-1000 тыс. чел.	1,04	1,00	1,07
5	города с численностью населения до 500 тыс. чел.	1,05	1,01	1,08
6	Курортные регионы	-	-	-

Справочник оценщика недвижимости-2023. Жилая недвижимость. Квартиры. Корректирующие коэффициенты и характеристики рынка недвижимости. Полная версия.

Таблица 271. Отношение удельной цены квартиры с совмещенным санузлом к удельной цене такой же квартиры с раздельным санузлом.

№	Категория городов	Среднее значение	Расширенный интервал	
1	Москва	0,95	0,92	0,98
2	Санкт-Петербург	0,99	0,95	1,02
3	города с численностью населения более 1 млн. чел. (кроме г. Москва и г. Санкт-Петербург)	0,97	0,94	1,00
4	города с численностью населения 500-1000 тыс. чел.	0,97	0,95	1,00
5	города с численностью населения до 500 тыс. чел.	0,98	0,96	1,00
6	Курортные регионы	-	-	-

Источник: 1. «Справочник оценщика недвижимости – 2023. Квартиры. Корректирующие коэффициенты и характеристики рынка недвижимости. Полная версия. Под редакцией Лейфера Л.А.», Нижний Новгород, 2023 год.

Таблица 46.

Данные об изменении цен в зависимости от типа санузла (для жилой недвижимости)

на Тип и количество Санузлов квартиры - корректировки на 01.01.2024 года

№	Характеристика параметра сравнения	Нижняя граница	Верхняя граница	Среднее значение
1	Раздельный санузел: 2 санузла и более - 1 санузел - раздельные комнаты			1,09
2	Совмещенный санузел: 2 санузла и более - 1 санузел - совмещенный	0,96	0,99	0,98
3	Два санузла: два туалета, ванная, душевая - отдельные	1,02	1,05	1,03
4	Отсутствие в квартире собственного санузла (когда санузел расположен в месте общего пользования) / наличие в квартире собственного санузла. Если различное расположение не учтено корректировкой "Расположение / постройка / планировка квартиры"	0,97	0,99	0,98

Источник: 1. https://statrielt.ru/statistika-rynka/statistika-na-01-01-2024g/korrektirovki-zhilykh-zdanij-i-pomeshchenij/311-korrektirovki-kvartir-opublikovano-16-01-2024-g/3344-na-tip-i-kolichestvo-sanuzlov-kvartiry-korrektirovki-na-01-01-2024-goda.

В соответствии с видами ремонта можно выделить состояния отделки объектов недвижимости (квартир), в которых они находятся на дату оценки и исходя из которых рассчитываются стоимостные (аддитивные) поправки:

- требует капитального ремонта (в т.ч. без отделки);

Передан через Диадок 05.04.2024 10:41 GMT+03:00
252a3ccc-e9ec-4d28-afde-169d9b1abcc0
Страница 74 из 259

- требует косметического ремонта (в т.ч. под чистовую отделку);
- типовой ремонт (отделка «стандарт»);
- комфортный ремонт (отделка «премиум»).

Данные о стоимости проведения каждого вида ремонта, с учетом стоимости работ и материалов, представлен в табл. 47.

Таблица 47.

Данные о стоимости проведения каждого вида ремонта, с учетом стоимости работ и материалов

Таблица 254. Расчет стоимости проведения ремонта, руб./кв. м

Тип ремонта	Стоимость работ, руб./кв. м (округленно)	Стоимость материалов, руб./кв. м (округленно)	Стоимость ремонта (работы+материалы), руб./ кв. м
Косметический	2200	1400	3600
Эконом	3400	2200	5600
Стандарт	7200	4700	11900
Премиум	13800	9000	22800

Справочник оценщика недвижимости-2023. Квартиры. Корректирующие коэффициенты и характеристики рынка недвижимости. Полная версия

Таблица 255. Корректировка на тип ремонта, руб./кв. м

Тип ремонта		Аналог				
		Без отделки	Косметический	Эконом	Стандарт	Премиум
Объект оценки	Без отделки	0	-3600	-5600	-11900	-22800
	Косметический	3600	0	-2000	-8300	-19200
	Эконом	5600	2000	0	-6300	-17200
	Стандарт	11900	8300	6300	0	-10900
	Премиум	22800	19200	17200	10900	0

Источник: 1. «Справочник оценщика недвижимости – 2023. Квартиры. Корректирующие коэффициенты и характеристики рынка недвижимости. Полная версия. Под редакцией Лейфера Л.А.», Нижний Новгород, 2023 год.

2.8. Экономические характеристики (уровень операционных расходов, условия аренды, состав арендаторов, иные характеристики).

В открытых источниках систематизированные исследования, определяющие степень влияния экономических характеристик на стоимость объектов недвижимости, не выявлены.

2.9. Наличие движимого имущества, не связанного с недвижимостью.

В открытых источниках систематизированные исследования определяющие степень влияния наличия движимого имущества, не связанного с недвижимостью, на стоимость объектов недвижимости не выявлены.

2.10. Другие характеристики (элементы), влияющие на стоимость.

При проведении настоящей оценки к числу прочих характеристик были отнесены:

- близость объекта недвижимости к остановке общественного транспорта;
- расстояние до метро (в минутах);
- наличие огороженной придомовой территории;
- наличие парковки у дома;
- видовые характеристики.

В открытых источниках существуют систематизированные исследования, определяющие степень влияния указанных характеристик, на стоимость объектов недвижимости.

Вышеуказанные исследования представлены в издании «Справочник оценщика недвижимости – 2023. Квартиры. Корректирующие коэффициенты и характеристики рынка недвижимости. Полная версия. Под редакцией Лейфера Л.А.», Нижний Новгород, 2023 год.

Данные об изменении цен в зависимости от близости к остановке общественного транспорта объекта недвижимости (для жилой недвижимости) представлены в табл. 48.

Таблица 48.

Данные об изменении цен в зависимости от близости к остановке общественного транспорта объекта недвижимости (для жилой недвижимости)

Справочник оценщика недвижимости-2023. Квартиры. Корректирующие коэффициенты и характеристики рынка недвижимости. Полная версия

Таблица 57. Матрица коэффициентов, отражающая зависимость удельных цен продажи недвижимости (руб./кв.м.) от расстояния до ближайшей остановки общественного транспорта (метров), усредненные данные по России

Объект оценки	Аналог				
	до 125	от 125 до 250	от 250 до 500	от 500 до 1500	от 1500
до 125	1,00	1,06	1,09	1,15	[illegible]
от 125 до 250	0,95	1,00	1,04	1,08	1,17
от 250 до 500	0,91	0,97	1,00	1,05	1,13
от 500 до 1500	0,87	0,92	0,95	1,00	1,08
от 1500	0,81	0,85	0,88	0,93	1,00

Расчет произведен на исходных данных до 7800 м.

Источник: 1. «Справочник оценщика недвижимости – 2023. Квартиры. Корректирующие коэффициенты и характеристики рынка недвижимости. Полная версия. Под редакцией Лейфера Л.А.», Нижний Новгород, 2023 год.

Передан через Диадок 05.04.2024 10:41 GMT+03:00
252a3ccc-e9ec-4d28-afde-169d9b1abcc0
Страница 75 из 259

Данные об изменении цен в зависимости от расстояния до метро (в минутах) объекта недвижимости (для жилой недвижимости) представлены в табл. 49.

Таблица 49.

Данные об изменении цен в зависимости от расстояния до метро (в минутах) объекта недвижимости (для жилой недвижимости)

Таблица 65. Матрица коэффициентов удельных цен продажи недвижимости (руб./кв.м) от расстояния до ближайшей станции метро (метров), усредненные данные по России

Объект оценки	Аналог			
	до 500	от 500 до 1000	от 1000 до 1500	от 1500 до 3000
до 500	**1,00**	1,06	1,08	1,12
от 500 до 1000	0,94	**1,00**	1,03	1,06
от 1000 до 1500	0,92	0,97	**1,00**	1,03
от 1500 до 3000	0,89	0,94	0,97	**1,00**

Расчет произведен на исходных данных до 3000 м.

Таблица 67. Матрица коэффициентов удельных цен продажи недвижимости (руб./кв.м.) от расстояния до ближайшей станции метро (метров), данные по Москве.

Объект оценки	Аналог			
	до 500	от 500 до 1000	от 1000 до 1500	от 1500 до 3000
до 500	**1,00**	1,06	1,08	1,11
от 500 до 1000	0,95	**1,00**	1,03	1,06
от 1000 до 1500	0,92	0,98	**1,00**	1,03
от 1500 до 3000	0,90	0,95	0,97	**1,00**

Расчет произведен на исходных данных до 3000 м.

Таблица 69. Матрица коэффициентов удельных цен продажи недвижимости (руб./кв.м.) от расстояния до ближайшей станции метро (метров), данные по Санкт-Петербургу.

Объект оценки	Аналог			
	до 500	от 500 до 1000	от 1000 до 1500	от 1500 до 3000
до 500	**1,00**	1,06	1,10	1,13
от 500 до 1000	0,94	**1,00**	1,03	1,06
от 1000 до 1500	0,91	0,97	**1,00**	1,03
от 1500 до 3000	0,88	0,94	0,97	**1,00**

Расчет произведен на исходных данных до 3000 м.

Таблица 71. Матрица коэффициентов удельных цен продажи недвижимости (руб./кв.м.) от расстояния до ближайшей станции метро (метров), данные по городам с численностью населения более 1 млн. человек (кроме г. Москва и г. Санкт-Петербург).

Объект оценки	Аналог			
	до 500	от 500 до 1000	от 1000 до 1500	от 1500 до 3000
до 500	**1,00**	1,05	1,07	1,10
от 500 до 1000	0,95	**1,00**	1,02	1,05
от 1000 до 1500	0,93	0,98	**1,00**	1,03
от 1500 до 3000	0,91	0,95	0,97	**1,00**

Расчет произведен на исходных данных до 3000 м.

Источник: 1. «Справочник оценщика недвижимости – 2023. Квартиры. Корректирующие коэффициенты и характеристики рынка недвижимости. Полная версия. Под редакцией Лейфера Л.А.», Нижний Новгород, 2023 год.

Данные об изменении цен в зависимости от наличия огороженной придомовой территории (для жилой недвижимости) представлены в табл. 50.

Таблица 50.

Данные об изменении цен в зависимости от наличия огороженной придомовой территории (для жилой недвижимости)

Справочник оценщика недвижимости-2023. Жилая недвижимость. Квартиры. Корректирующие коэффициенты и характеристики рынка недвижимости. Полная версия.

В данном разделе приводятся корректирующие коэффициенты, полученные **по данным экспертного опроса**, характеризующие влияние на стоимость квартиры наличия огороженной придомовой территории.

Значения корректирующих коэффициентов, усредненные по городам России, и границы доверительных интервалов

Таблица 81. Значения корректирующих коэффициентов, усредненные данные по России и границы доверительных интервалов.

Наименование коэффициента	Среднее значение	Доверительный интервал	
3.Массовое современное жилье, 4. Жилье повышенной комфортности			
Отношение удельной цены квартиры в доме без огороженной придомовой территории к удельной цене такой же квартиры в доме с огороженной придомовой территорией	0,94	0,93	0,95

Справочник оценщика недвижимости-2023. Жилая недвижимость. Квартиры. Корректирующие коэффициенты и характеристики рынка недвижимости. Полная версия.

Значения корректирующих коэффициентов и границы интервалов по категориям городов

3.Массовое современное жилье, 4.Жилье повышенной комфортности[42]

Таблица 83. Отношение удельной цены квартиры в доме без огороженной придомовой территории к удельной цене такой же квартиры в доме с огороженной придомовой территорией.

№	Категория городов	Среднее значение	Расширенный интервал	
1	Москва	0,95	0,92	0,99
2	Санкт-Петербург	0,99	0,95	1,00
3	города с численностью населения более 1 млн. чел. (кроме г. Москва и г. Санкт-Петербург)	0,94	0,90	0,98
4	города с численностью населения 500-1000 тыс. чел.	0,94	0,90	0,98
5	города с численностью населения до 500 тыс. чел.	0,96	0,92	0,99
6	Курортные регионы	-	-	-

Справочник оценщика недвижимости-2023. Жилая недвижимость. Квартиры. Корректирующие коэффициенты и характеристики рынка недвижимости. Полная версия.

Матрицы коэффициентов

Таблица 84. Матрица соотношений значения средних коэффициентов удельных цен по элементу сравнения «Наличие огороженной территории», усредненные по городам России.

3.Массовое современное жилье, 4. Жилье повышенной комфортности		аналог	
		огороженная территория	без ограждения
объект оценки	огороженная территория	1,00	1,06
	без ограждения	0,94	1,00

Источник: 1. «Справочник оценщика недвижимости – 2023. Квартиры. Корректирующие коэффициенты и характеристики рынка недвижимости. Полная версия. Под редакцией Лейфера Л.А.», Нижний Новгород, 2023 год.

Данные об изменении цен в зависимости от наличия парковки у дома (для жилой недвижимости) представлены в табл. 51.

Таблица 51.

Данные об изменении цен в зависимости от наличия парковки у дома (для жилой недвижимости)

Справочник оценщика недвижимости-2023. Жилая недвижимость. Квартиры. Корректирующие коэффициенты и характеристики рынка недвижимости. Полная версия.

Значения корректировок, усредненные по городам России, и доверительный интервал

Таблица 89. Значения корректирующих коэффициентов, усредненные данные по России и границы доверительных интервалов.

Наименование коэффициента	Среднее значение	Доверительный интервал	
1. Старый фонд, 2. Массовое жилье советской постройки			
Отношение удельной цены квартиры в доме без парковки к удельной цене такой же квартиры в доме с организованной парковкой	0,94	0,93	0,95

Справочник оценщика недвижимости-2023. Жилая недвижимость. Квартиры. Корректирующие коэффициенты и характеристики рынка недвижимости. Полная версия.

Матрицы коэффициентов

Таблица 93. Матрица соотношений значения средних коэффициентов удельных цен по элементу сравнения «Наличие парковки у дома», усредненные по городам России.

1. Старый фонд, 2. Массовое жилье советской постройки		аналог	
		организованная	без парковки
объект оценки	организованная	1,00	1,06
	без парковки	0,94	1,00

Справочник оценщика недвижимости-2023. Жилая недвижимость. Квартиры. Корректирующие коэффициенты и характеристики рынка недвижимости. Полная версия.

Значения корректирующих коэффициентов и границы интервалов по категориям городов
1. Старый фонд, 2.Массовое жилье советской постройки

Таблица 95. Отношение удельной цены квартиры в доме без парковки к удельной цене такой же квартиры в доме с организованной парковкой.

№	Категории городов	Среднее значение	Расширенный интервал	
1	Москва	0,95	0,92	0,99
2	Московская область	0,95	0,91	0,98
3	Санкт-Петербург	0,94	0,91	0,98
4	города с численностью населения более 1 млн. чел. (кроме г. Москва и г. Санкт-Петербург)	0,94	0,90	0,97
5	города с численностью населения 500-1000 тыс. чел.	0,95	0,91	0,98
6	города с численностью населения до 500 тыс. чел.	0,94	0,91	0,98
7	Курортные регионы	0,94	0,91	0,98

Таблица 90. Значения корректирующих коэффициентов, усредненные данные по России и границы доверительных интервалов.

Наименование коэффициента	Среднее значение	Доверительный интервал	
3. Массовое современное жилье, 4. Жилье повышенной комфортности			
Отношение удельной цены квартиры в доме без парковки к удельной цене такой же квартиры в доме с организованной парковкой	0,90	0,89	0,91

Таблица 94. Матрица соотношений значения средних коэффициентов удельных цен по элементу сравнения «Наличие парковки у дома», усредненные по городам России.

3.Массовое современное жилье, 4. Жилье повышенной комфортности		аналог	
		организованная	без парковки
объект оценки	организованная	1,00	1,11
	без парковки	0,90	1,00

Справочник оценщика недвижимости-2023. Жилая недвижимость. Квартиры. Корректирующие коэффициенты и характеристики рынка недвижимости. Полная версия.

Значения корректирующих коэффициентов и границы интервалов по категориям городов
3.Массовое современное жилье, 4. Жилье повышенной комфортности

Таблица 96. Отношение удельной цены квартиры в доме без парковки к удельной цене такой же квартиры в доме с организованной парковкой.

№	Категории городов	Среднее значение	Расширенный интервал	
1	Москва	0,92	0,89	0,96
2	Московская область	0,88	0,81	0,98
3	Санкт-Петербург	0,90	0,87	0,93
4	города с численностью населения более 1 млн. чел. (кроме г. Москва и г. Санкт-Петербург)	0,94	0,91	0,98
5	города с численностью населения 500-1000 тыс. чел.	0,90	0,90	0,96
6	города с численностью населения до 500 тыс. чел.	0,90	0,87	0,93
7	Курортные регионы	0,90	0,87	0,93

Источник: 1. «Справочник оценщика недвижимости – 2023. Квартиры. Корректирующие коэффициенты и характеристики рынка недвижимости. Полная версия. Под редакцией Лейфера Л.А.», Нижний Новгород, 2023 год.

Передан через Диадок 05.04.2024 10:41 GMT+03:00
252a3ccc-e9ec-4d28-afde-169d9b1abcc0

Данные об изменении цен в зависимости от видовых характеристик (для жилой недвижимости) представлены в табл. 52.

Таблица 52.

Данные об изменении цен в зависимости от видовых характеристик (для жилой недвижимости)

Справочник оценщика недвижимости-2023. Жилая недвижимость. Квартиры. Корректирующие коэффициенты и характеристики рынка недвижимости. Полная версия

Значения корректирующих коэффициентов, усредненные по городам России, и границы доверительных интервалов

Таблица 201. Значения корректирующих коэффициентов, усредненные данные по России и границы доверительных интервалов

Наименование коэффициента	Среднее значение	Доверительный интервал	
3.Массовое современное жилье, 4. Жилье повышенной комфортности			
Отношение удельной цены квартиры без видовых характеристик к удельной цене такой же квартиры с хорошими видовыми характеристиками	0,92	0,90	0,94

Справочник оценщика недвижимости-2023. Жилая недвижимость. Квартиры. Корректирующие коэффициенты и характеристики рынка недвижимости. Полная версия

Значения корректирующих коэффициентов и границы интервалов по категориям городов
3.Массовое современное жилье, 4.Жилье повышенной комфортности[1,2]

Таблица 203. Отношение удельной цены квартиры без видовых характеристик к удельной цене такой же квартиры с хорошими видовыми характеристиками

№	Категории городов	Среднее значение	Расширенный интервал	
1	Москва	0,91	0,86	0,96
2	Санкт-Петербург	-	-	-
3	города с численностью населения более 1 млн. чел. (кроме г. Москва и г. Санкт-Петербург)	0,92	0,87	0,97
4	города с численностью населения 500-1000 тыс. чел.	0,93	0,89	0,98
5	города с численностью населения до 500 тыс. чел.	0,91	0,86	0,96
6	Курортные регионы	-	-	-

Источник: 1. «Справочник оценщика недвижимости – 2023. Квартиры. Корректирующие коэффициенты и характеристики рынка недвижимости. Полная версия. Под редакцией Лейфера Л.А.», Нижний Новгород, 2023 год.

3.2.5. Основные выводы относительно рынка недвижимости

В данном разделе содержатся выводы относительно рынка недвижимости в сегментах, необходимых для оценки объекта, например динамика рынка, спрос, предложение, объем продаж, емкость рынка, мотивации покупателей и продавцов, ликвидность, колебания цен на рынке оцениваемого объекта и другие выводы.

1. Динамика рынка. В ретроспективном периоде рынок вторичной недвижимости находился в стадии роста. В период предшествующий дате оценки сложились следующие тенденции:

- 1-но комн. квартиры – рост с темпом 2,13% в квартал;
- 2-х комн. квартиры – рост с темпом 0,48% в квартал;
- 3-х комн. квартиры – рост с темпом 0,65% в квартал;
- многокомнатные квартиры – рост с темпом 1,2% в квартал.

2. Спрос и предложение. Исходя из указанной динамики, можно дать следующие качественные оценки соотношению спрос и предложения:

- на рынке жилой недвижимости региона (1-но, 2-х, 3-х комн. и многокомнатные квартиры) спрос превышает предложение (фиксируется рост цен).

3. Объем продаж, емкость рынка. Данные об объеме продаж, емкости рынка, при проведении настоящей оценки не исследовались по причине того, что указанные факторы влияют на цены опосредованно (практически отсутствует прямая связь, устанавливаемая экспертным или расчетным путем).

4. Мотивации покупателей и продавцов. Основной мотивацией участников сделки купли-продажи жилой недвижимости является максимизация собственной выгоды, проявляющаяся в некотором снижении платежа (в результате торга) от первоначально ожидаемого продавцом.

5. Ликвидность рынка. В целом ликвидность рынка жилой недвижимости в регионе может быть оценена как «ниже средней». Срок экспозиции объектов жилой недвижимости на рынке оценивается около 5 месяцев.

6. Колебания цен на рынке. Проведенные расчеты показывают, что колебания средних цен на рынке жилой недвижимости региона находятся в интервале:

- от 0,22% до 3,47%.

7. Санкции и неопределенность в отношении будущей геополитической напряженности оказывают негативное влияние на инвестиционную привлекательность российских активов и активность рынка недвижимости.

8. Российские власти будут пересматривать прогноз по росту отечественной экономики из-за коронавируса и санкций.

Передан через Диадок 05.04.2024 10:41 GMT+03:00
252a3ccc-e9ec-4d28-afde-169d9b1abcc0
Страница 78 из 259

9. 21 февраля 2022 года президент России Владимир Путин подписал указы о признании суверенитета Донецкой и Луганской народных республик в границах Донецкой и Луганской областей Украины до 2014 года.

24 февраля 2022 года Владимир Путин заявил о начале специальной операции в Донбассе. На фоне обострения ситуации вокруг Донбасса произошел крупнейший обвал фондового российского рынка со времен присоединения Крыма.

30 сентября 2022 года были подписаны Договора о включении новых территорий в состав России: ДНР, ЛНР, Херсонской и Запорожской областей.

Общедоступная информация и методический инструментарий по независящим от оценщика объективным причинам не позволяют достоверно спрогнозировать влияние проведения специальной операции в Донбассе на ценообразование рынка объекта (объектов) оценки.

Передан через Диадок 05.04.2024 10:41 GMT+03:00
252a3ccc-e9ec-4d28-afde-169d9b1abcc0
Страница 79 из 259

РАЗДЕЛ IV. АНАЛИЗ НАИБОЛЕЕ ЭФФЕКТИВНОГО ИСПОЛЬЗОВАНИЯ

В соответствии с Федеральным стандартом оценки «Оценка недвижимости (ФСО № 7)» наиболее эффективное использование представляет собой такое использование недвижимости, которое максимизирует ее продуктивность (соответствует ее наибольшей стоимости) и которое физически возможно, юридически разрешено (на дату определения стоимости объекта оценки) и финансово оправдано.

В соответствии с положениями Международного стандарта финансовой отчетности (IFRS) 13 «Оценка справедливой стоимости» при оценке справедливой стоимости нефинансового актива учитывается способность участника рынка генерировать экономические выгоды посредством наилучшего и наиболее эффективного использования актива или посредством его продажи другому участнику рынка, который использовал бы данный актив наилучшим и наиболее эффективным образом.

Для наилучшего и наиболее эффективного использования нефинансового актива принимается в расчет такое использование актива, которое является физически выполнимым, юридически допустимым и финансово оправданным, как изложено ниже:

- физически выполнимое использование предусматривает учет физических характеристик актива, которые участники рынка учитывали бы при установлении цены на актив (например, местонахождение или размер имущества);
- юридически допустимое использование предусматривает учет любых юридических ограничений на использование актива, которые участники рынка учитывали бы при установлении цены на актив (например, правила зонирования, применимые к имуществу);
- финансово оправданное использование предусматривает учет того факта, генерирует ли физически выполнимое и юридически допустимое использование актива доход или потоки денежных средств (с учетом затрат на преобразование актива к такому использованию), достаточные для получения дохода на инвестицию, который участники рынка требовали бы от инвестиции в данный актив при данном использовании.

Так как объекты оценки непосредственно связаны с рынком жилой недвижимости, то при проведении настоящей оценки был проведен анализ наиболее эффективного использования объектов оценки.

1. Анализ физической возможности предполагает рассмотрение технологически реальных для данных объектов способов использования.

Оцениваемые объекты недвижимости представляют собой квартиры (жилые помещения). Планировочные решения предполагают использование этих объектов недвижимости в качестве квартир.

2. Анализ юридической разрешенности предполагает рассмотрение законных способов использования, которые не противоречат распоряжениям о зонировании, положениям об исторических зонах и памятниках, экологическим законодательствам.

3. Анализ финансовой оправданности предполагает рассмотрение тех физически возможных и разрешенных законом вариантов использования, которые будут приносить доход владельцам объектов.

Анализ рынка, представленный выше показывает, что объект жилой недвижимости может быть сдан в аренду, что обеспечивает владельцу актива получение дохода.

Таким образом, в качестве наиболее эффективного использования оцениваемых объектов недвижимости, следует рассматривать использование в качестве объектов жилой недвижимости (квартир).

Передан через Диадок 05.04.2024 10:41 GMT+03:00
252a3ccc-e9ec-4d28-afde-169d9b1abcc0
Страница 80 из 259

РАЗДЕЛ V. МЕТОДОЛОГИЯ ОЦЕНКИ

5.1. Общие положения

В соответствии с федеральным стандартом оценки «Подходы и методы оценки (ФСО V)», утвержденным Приказом Министерства экономического развития Российской Федерации (Минэкономразвития России) № 200 от 14 апреля 2022 г., при проведении оценки используются сравнительный, доходный и затратный подходы.

В соответствии с положениями Международного стандарта финансовой отчетности (IFRS) 13 «Оценка справедливой стоимости» основными подходами к оценке являются рыночный, доходный и затратный подходы. В целом общие подходы к оценке в указанных стандартах не противоречат друг другу.

5.2. Основные понятия оценки

В соответствии со статьёй 5 Федерального закона № 135-ФЗ «Об оценочной деятельности в Российской Федерации» к объектам оценки относятся объекты гражданских прав, в отношении которых законодательством Российской Федерации установлена возможность их участия в гражданском обороте.

Оценка стоимости представляет собой определение стоимости объекта оценки в соответствии с федеральными стандартами оценки.

Стоимость представляет собой меру ценности объекта для участников рынка или конкретных лиц, выраженную в виде денежной суммы, определенную на конкретную дату в соответствии с конкретным видом стоимости, установленным федеральными стандартами оценки.

Цена представляет собой денежную сумму, запрашиваемую, предлагаемую или уплачиваемую участниками в результате совершенной или предполагаемой сделки.

Справедливая стоимость – цена, которая была бы получена при продаже актива или уплачена при передаче обязательства в условиях операции, осуществляемой на организованном рынке, между участниками рынка на дату оценки (п. 9 Международный стандарт финансовой отчетности (IFRS) 13 «Оценка справедливой стоимости»).

Справедливая стоимость – это цена, которая может быть получена при продаже актива или уплачена при передаче обязательства при проведении операции на добровольной основе на основном (или наиболее выгодном) рынке на дату оценки в текущих рыночных условиях (то есть выходная цена) независимо от того, является ли такая цена непосредственно наблюдаемой или рассчитывается с использованием другого метода оценки (п. 24 Международный стандарт финансовой отчетности (IFRS) 13 «Оценка справедливой стоимости»).

Цель оценки представляет собой предполагаемое использование результата оценки, отражающее случаи обязательной оценки, установленные законодательством Российской Федерации, и (или) иные причины, в связи с которыми возникла необходимость определения стоимости объекта оценки.

Допущение представляет собой предположение, принимаемое как верное и касающееся фактов, условий или обстоятельств, связанных с объектом оценки, целью оценки, ограничениями оценки, используемой информацией или подходами (методами) к оценке.

Подход к оценке представляет собой совокупность методов оценки, основанных на общей методологии.

Метод оценки представляет собой последовательность процедур, позволяющую на основе существенной для данного метода информации определить стоимость объекта оценки.

Методические рекомендации по оценке представляют собой методические рекомендации по оценке, разработанные в целях развития положений утвержденных федеральных стандартов оценки и одобренные советом по оценочной деятельности при Минэкономразвития России.

Результат оценки (итоговая стоимость объекта оценки) представляет собой стоимость объекта, определенную на основе профессионального суждения оценщика для конкретной цели оценки с учетом допущений и ограничений оценки. Результат оценки выражается в рублях или иной валюте в соответствии с заданием на оценку с указанием эквивалента в рублях. Результат оценки может быть представлен в виде числа и (или) интервала значений, являться результатом математического округления.

Существенность представляет собой степень влияния информации, допущений, ограничений оценки и проведенных расчетов на результат оценки. Существенность может не иметь количественного измерения. Для определения уровня существенности требуется профессиональное суждение в области оценочной деятельности.

Дата определения стоимости объекта оценки (дата проведения оценки, дата оценки) – это дата, по состоянию на которую определена стоимость объекта оценки (ст. 10 федерального закона от 29.07.1998 г. № 135-ФЗ).

Передан через Диадок 05.04.2024 10:41 GMT+03:00
252a3ccc-e9ec-4d28-afde-169d9b1abcc0

Для целей оценки **дата оценки** рассматривается как дата, на которую совершилась бы сделка, или дата, на которую определяются выгоды от использования объекта оценки. Дата оценки влияет на то, какую информацию оценщик принимает во внимание при проведении оценки (п. 5 ФСО II).

Аналог – объект, идентичный или аналогичный объекту оценки (п. 4 ФСО V).

5.3. Общее описание методов оценки недвижимости

Затратный подход.

В соответствии с положениями федерального стандарта оценки «Подходы и методы оценки (ФСО V)», утвержденного приказом Минэкономразвития России № 200 от 14 апреля 2022 г., затратный подход представляет собой совокупность методов оценки, основанных на определении затрат, необходимых для воспроизводства или замещения объекта оценки с учетом совокупного обесценения (износа) объекта оценки и (или) его компонентов. Затратный подход основан на принципе замещения.

В целом методические подходы к реализации затратного подхода в указанных стандартах не противоречивы. По этой причине дальнейшее описание методологии основывается на положениях ФСО V и ФСО № 7.

Условия применения затратного подхода (в соответствии с ФСО V).

Рассматривая возможность и целесообразность применения затратного подхода, оценщик должен учитывать:

1) возможность для участников рынка создать объект, обладающий такой же полезностью, что и объект оценки, – значимость подхода высокая, когда у участников рынка есть возможность создать объект без значительных юридических ограничений, настолько быстро, что участники рынка не захотят платить значительную премию за возможность немедленного использования оцениваемого актива при его покупке;

2) надежность других подходов к оценке объекта – наиболее высока значимость затратного подхода, когда объект не генерирует непосредственно доход и является специализированным, то есть не продается на рынке отдельно от бизнеса или имущественного комплекса, для которого был создан.

В рамках затратного подхода применяются следующие методы:

1) метод затрат воспроизводства или затрат замещения;

2) метод суммирования стоимости компонентов в составе объекта оценки.

Затраты замещения (стоимость замещения) представляют собой текущие затраты на создание или приобретение объекта эквивалентной полезности без учета его точных физических свойств. Обычно затраты замещения относятся к современному аналогичному объекту, обеспечивающему равноценную полезность, имеющему современный дизайн и произведенному с использованием современных экономически эффективных материалов и технологий.

Затраты воспроизводства (стоимость воспроизводства) представляют собой текущие затраты на воссоздание или приобретение точной копии объекта. Расчет на основе затрат воспроизводства целесообразно применять в следующих случаях:

1) полезность рассматриваемого объекта может быть обеспечена только точной его копией;

2) затраты на создание или приобретение современного аналога больше, чем затраты на создание точной копии рассматриваемого объекта.

Метод суммирования основан на суммировании стоимостей всех компонентов, входящих в состав объекта оценки, когда стоимость каждого компонента определяется различными подходами с учетом специфики компонента. В оценке бизнеса этот метод носит название метода чистых активов.

В соответствии с положениями Федерального стандарта оценки «Оценка недвижимости (ФСО № 7)» при применении затратного подхода оценщик учитывает следующие положения:

а) затратный подход рекомендуется применять для оценки объектов недвижимости - земельных участков, застроенных объектами капитального строительства, или объектов капитального строительства, но не их частей, например жилых и нежилых помещений;

б) затратный подход целесообразно применять для оценки недвижимости, если она соответствует наиболее эффективному использованию земельного участка как незастроенного и есть возможность корректной оценки физического износа, а также функционального и внешнего (экономического) устареваний объектов капитального строительства;

в) затратный подход рекомендуется использовать при низкой активности рынка, когда недостаточно данных, необходимых для применения сравнительного и доходного подходов к оценке, а также для оценки недвижимости специального назначения и использования (например, линейных объектов, гидротехнических сооружений, водонапорных башен, насосных станций, котельных, инженерных сетей и другой недвижимости, в отношении которой рыночные данные о сделках и предложениях отсутствуют);

г) в общем случае стоимость объекта недвижимости, определяемая с использованием затратного подхода, рассчитывается в следующей последовательности:

Передан через Диадок 05.04.2024 10:41 GMT+03:00
252a3ccc-e9ec-4d28-afde-169d9b1abcc0

- определение стоимости прав на земельный участок как незастроенный;
- расчет затрат на создание (воспроизводство или замещение) объектов капитального строительства;
- определение прибыли предпринимателя;
- определение износа и устареваний;
- определение стоимости объектов капитального строительства путем суммирования затрат на создание этих объектов и прибыли предпринимателя и вычитания их физического износа и устареваний;
- определение стоимости объекта недвижимости как суммы стоимости прав на земельный участок и стоимости объектов капитального строительства;

д) для целей определения рыночной стоимости объекта недвижимости с использованием затратного подхода земельный участок оценивается как незастроенный в предположении его наиболее эффективного использования;

е) расчет затрат на создание объектов капитального строительства производится на основании:

- данных о строительных контрактах (договорах) на возведение аналогичных объектов;
- данных о затратах на строительство аналогичных объектов из специализированных справочников;
- сметных расчетов;
- информации о рыночных ценах на строительные материалы;
- других данных;

ж) затраты на создание объектов капитального строительства определяются как сумма издержек, входящих в состав, строительно-монтажных работ, непосредственно связанных с созданием этих объектов, и издержек, сопутствующих их созданию, но не включаемых в состав строительно-монтажных работ;

з) для целей оценки рыночной стоимости недвижимости величина прибыли предпринимателя определяется на основе рыночной информации методами экстракции, экспертных оценок или аналитических моделей с учетом прямых, косвенных и вмененных издержек, связанных с созданием объектов капитального строительства и приобретением прав на земельный участок;

и) величина износа и устареваний определяется как потеря стоимости недвижимости в результате физического износа, функционального и внешнего (экономического) устареваний. При этом износ и устаревания относятся к объектам капитального строительства, относящимся к оцениваемой недвижимости.

Оценка стоимости земельного участка проводится на основе результатов анализа земельного рынка региона и анализа наилучшего и наиболее эффективного использования объекта оценки. Подходы (методы) определения стоимости прав на земельный участок выбираются с учетом вида права, степени активного и открытости земельного рынка в регионе, а также с учетом анализа положений местных (региональных) нормативных актов в области землепользования. Наиболее предпочтительным методом оценки стоимости земельного участка является метод сравнения продаж.

Реализация затратного подхода к оценке, в части расчета стоимости улучшений, возможна с использованием следующих методов:

- метод укрупненных обобщенных показателей стоимости (метод сравнительной единицы);
- метод разбивки по компонентам (метод укрупненных элементных показателей стоимости);
- метод единичных расценок.

Метод сравнительной единицы предполагает расчет стоимости строительства сравнительной единицы (1 м, 1 м^2, 1 м^3) аналогичного объекта. Стоимость сравнительной единицы аналога должна быть скорректирована на имеющиеся различия в сравниваемых объектах (планировка, оборудование, права собственности и т.д.).

Для расчета полной стоимости оцениваемого объекта скорректированная стоимость единицы сравнения умножается на количество единиц сравнения (длина, площадь, объем). Для определения величины затрат обычно используются различные справочные и нормативные материалы (УПСС, УПВС и т.д.).

Информационной базой для приведенной методики расчета может служить ежеквартальное издание консалтинговой компании КО-ИНВЕСТ «Индексы цен в строительстве».

Метод разбивки по компонентам заключается в том, что стоимость объекта рассчитывается как сумма стоимостей его отдельных строительных элементов – фундаментов, стен, перекрытий и т.п. Стоимость каждого компонента получают исходя из суммы прямых и косвенных затрат, необходимых для устройства единицы объема. Данный метод определения стоимости формализуется двумя способами:

- выборкой (суммированием);
- суммированием по частям здания (модульный метод).

Передан через Диадок 05.04.2024 10:41 GMT+03:00
252a3ccc-e9ec-4d28-afde-169d9b1abcc0
Страница 83 из 259

Метод единичных расценок заключается в разработке полной сметы на строительство оцениваемого объекта с применением единичных расценок, или на анализе и переработке существующих смет на данный объект. Метод единичных расценок имеет следующие разновидности:

- ресурсный метод;
- базисно – индексный метод.

Ресурсный метод представляет собой калькулирование в текущих ценах и тарифах элементов затрат (ресурсов), необходимых для реализации проектного решения. Ресурсный метод оценки основан на определении объемов или массы основных элементов зданий и сооружений, расхода строительных материалов, расчета стоимости этих материалов в текущих региональных рыночных ценах с последующим добавлением накладных расходов (зарплата, эксплуатационные расходы и пр.).

Базисно – индексный *метод* основан на использовании системы текущих и прогнозируемых индексов по отношению к стоимости, определяемой к базисному уровню. Приведение в уровень текущих цен производится путем произведения базисной стоимости по видам работ или технологическим элементам структуры затрат по строкам сложной сметы на действующий индекс.

Дополнительно к стоимости замещения (воссоздания) улучшений при расчете стоимости объекта затратным подходом необходимо учитывать стоимость земельного участка и норму прибыли инвестора.

Методические основы определения износа улучшений

Износ характеризуется уменьшением полезности объекта недвижимости, его потребительской привлекательности с точки зрения потенциального инвестора и выражается в снижении стоимости под воздействием различных факторов со временем. В зависимости от причин, вызывающих обесценивание объекта недвижимости, выделяют следующие виды износа:

- физический износ;
- функциональный износ;
- внешний или экономический износ.

Физический износ – это утрата первоначальных технико-эксплуатационных качеств объекта недвижимости в результате воздействия природно-климатических факторов и жизнедеятельности человека. Физический износ бывает устранимым и неустранимым.

Устранимый физический износ – это такой износ, затраты на устранение которого меньше, чем получаемый в результате его устранения доход (увеличение стоимости объекта).

Неустранимый физический износ – это такой износ, затраты на устранение которого больше, чем получаемый в результате его устранения доход (увеличение стоимости объекта).

Для определения физического износа могут быть использованы следующие методы:

- нормативный метод, основанный на использовании различных нормативных инструкций межотраслевого и ведомственного уровня;
- стоимостной метод, основанный на определении затрат, необходимых на проведение ремонтных мероприятий, обеспечивающих восстановление конструкций;
- метод срока жизни, основанный на учете эффективного возраста и срока экономической жизни.

Функциональный износ (устаревание) – это уменьшение стоимости объекта недвижимости в результате его несоответствия современным требованиям рынка к планировке, техническому оснащению, дизайну и др.

Для определения функционального износа могут быть использованы следующие методы:

- метод капитализации потерь в арендной плате, основанный на расчете текущей стоимости недополученных доходов;
- метод капитализации избыточных эксплуатационных затрат, основанный на расчете текущей стоимости избыточных расходов.

Внешний или экономический износ (устаревание) вызывается изменением внешних по отношению к объекту оценки факторов – изменением ситуации на рынке, неблагоприятное окружение, экологические условия, ухудшение финансовых и законодательных условий и т.д.

Для определения функционального (внешнего) износа могут быть использованы следующие методы:

- метод капитализации потерь в арендной плате;
- метод парных продаж;
- метод срока жизни.

Сравнительный (рыночный) подход.

В соответствии с положениями федерального стандарта оценки «Подходы и методы оценки (ФСО V)», утвержденного приказом Минэкономразвития России № 200 от 14 апреля 2022 г., сравнительный подход представляет собой совокупность методов оценки, основанных на сравнении объекта оценки с идентичными или аналогичными объектами (аналогами). Сравнительный подход основан на принципах ценового равновесия и замещения.

В целом методические подходы к реализации сравнительного (рыночного) подхода в указанных

Передан через Диадок 05.04.2024 10:41 GMT+03:00
252a3ccc-e9ec-4d28-afde-169d9b1abdc0
Страница 84 из 259

стандартах не противоречивы. По этой причине дальнейшее описание методологии основывается на положениях ФСО V и ФСО № 7.

Условия применения сравнительного подхода (в соответствии с ФСО V).

Рассматривая возможность и целесообразность применения сравнительного подхода, оценщику необходимо учитывать объем и качество информации о сделках с объектами, аналогичными объекту оценки, в частности:

1) активность рынка (значимость сравнительного подхода тем выше, чем больше сделок с аналогами осуществляется на рынке);

2) доступность информации о сделках (значимость сравнительного подхода тем выше, чем надежнее информация о сделках с аналогами);

3) актуальность рыночной ценовой информации (значимость сравнительного подхода тем выше, чем меньше удалены во времени сделки с аналогами от даты оценки и чем стабильнее рыночные условия были в этом интервале времени);

4) степень сопоставимости аналогов с объектом оценки (значимость сравнительного подхода тем выше, чем ближе аналоги по своим существенным характеристикам к объекту оценки и чем меньше корректировок требуется вносить в цены аналогов).

Методы сравнительного подхода основаны на использовании ценовой информации об аналогах (цены сделок и цены предложений). При этом оценщик может использовать ценовую информацию об объекте оценки (цены сделок, цена обязывающего предложения, не допускающего отказа от сделки).

Если сведения о совершенных сделках отсутствуют или их недостаточно для определения стоимости объекта оценки, оценщик может использовать цены предложений. Цена предложения представляет собой мнение одной из сторон потенциальной сделки, заинтересованной в более высокой цене, поэтому при проведении анализа цен предложений по аналогам оценщику следует учитывать:

1) возможную разницу между ценой сделки и ценой предложения;

2) период экспозиции аналога на рынке и изменение его цены за этот период (при наличии информации);

3) соответствие цены аналога его характеристикам в сопоставлении с другими предложениями на рынке, избегая завышенных или заниженных цен предложения.

Поскольку сведения о предложениях не остаются неизменными, оценщику необходимо их документировать, чтобы обеспечить подтверждение этих данных в будущем.

Сравнение объекта оценки с аналогами может проводиться с использованием различных количественных параметров измерения объекта оценки, представляющих собой единицы сравнения.

В соответствии с положениями Федерального стандарта оценки «Оценка недвижимости (ФСО № 7)» при применении сравнительного подхода к оценке недвижимости оценщик учитывает следующие положения:

а) сравнительный подход применяется для оценки недвижимости, когда можно подобрать достаточное для оценки количество объектов-аналогов с известными ценами сделок и (или) предложений;

б) в качестве объектов-аналогов используются объекты недвижимости, которые относятся к одному с оцениваемым объектом сегменту рынка и сопоставимы с ним по ценообразующим факторам. При этом для всех объектов недвижимости, включая оцениваемый, ценообразование по каждому из указанных факторов должно быть единообразным;

в) при проведении оценки должны быть описаны объем доступных оценщику рыночных данных об объектах-аналогах и правила их отбора для проведения расчетов. Использование в расчетах лишь части доступных оценщику объектов-аналогов должно быть обосновано в отчете об оценке;

г) для выполнения расчетов используются типичные для аналогичного объекта сложившиеся на рынке оцениваемого объекта удельные показатели стоимости (единицы сравнения), в частности цена или арендная плата за единицу площади или единицу объема;

д) в зависимости от имеющейся на рынке исходной информации в процессе оценки недвижимости могут использоваться качественные методы оценки (относительный сравнительный анализ, метод экспертных оценок и другие методы), количественные методы оценки (метод регрессионного анализа, метод количественных корректировок и другие методы), а также их сочетания.

При применении ***качественных методов*** оценка недвижимости выполняется путем изучения взаимосвязей, выявляемых на основе анализа цен сделок и (или) предложений с объектами-аналогами или соответствующей информации, полученной от экспертов, и использования этих взаимосвязей для проведения оценки в соответствии с технологией выбранного для оценки метода.

При применении ***метода корректировок*** каждый объект-аналог сравнивается с объектом оценки по ценообразующим факторам (элементам сравнения), выявляются различия объектов по этим факторам и цена объекта-аналога или ее удельный показатель корректируется по выявленным различиям с целью дальнейшего определения стоимости объекта оценки. При этом корректировка по каждому элементу сравнения основывается на принципе вклада этого элемента в стоимость объекта.

При применении ***методов регрессионного анализа*** оценщик, используя данные сегмента рынка

Передан через Диадок 05.04.2024 10:41 GMT+03:00
252a3ccc-e9ec-4d28-afde-169d9b1abdc0

оцениваемого объекта, конструирует модель ценообразования, соответствующую рынку этого объекта, по которой определяет расчетное значение искомой стоимости;

е) для сравнения объекта оценки с другими объектами недвижимости, с которыми были совершены сделки или которые представлены на рынке для их совершения, обычно используются следующие элементы сравнения:

- передаваемые имущественные права, ограничения (обременения) этих прав;
- условия финансирования состоявшейся или предполагаемой сделки (вид оплаты, условия кредитования, иные условия);
- условия продажи (нетипичные для рынка условия, сделка между аффилированными лицами, иные условия);
- условия рынка (изменения цен за период между датами сделки и оценки, скидки к ценам предложений, иные условия);
- вид использования и (или) зонирование;
- местоположение объекта;
- физические характеристики объекта, в том числе свойства земельного участка, состояние объектов капитального строительства, соотношение площади земельного участка и площади его застройки, иные характеристики;
- экономические характеристики (уровень операционных расходов, условия аренды, состав арендаторов, иные характеристики);
- наличие движимого имущества, не связанного с недвижимостью;
- другие характеристики (элементы), влияющие на стоимость;

ж) помимо стоимости, сравнительный подход может использоваться для определения других расчетных показателей, например арендных ставок, износа и устареваний, ставок капитализации и дисконтирования.

Доходный подход.

В соответствии с положениями федерального стандарта оценки «Подходы и методы оценки (ФСО V)», утвержденного приказом Минэкономразвития России № 200 от 14 апреля 2022 г., доходный подход представляет собой совокупность методов оценки, основанных на определении текущей стоимости ожидаемых будущих денежных потоков от использования объекта оценки. Доходный подход основан на принципе ожидания выгод.

В целом методические подходы к реализации доходного подхода в указанных стандартах не противоречивы. По этой причине дальнейшее описание методологии основывается на положениях ФСО V и ФСО № 7.

Условия применения доходного подхода (в соответствии с ФСО V).

Рассматривая возможность и целесообразность применения доходного подхода, оценщику необходимо учитывать:

1) способность объекта приносить доход (значимость доходного подхода выше, если получение дохода от использования объекта соответствует целям приобретения объекта участниками рынка);

2) степень неопределенности будущих доходов (значимость доходного подхода тем ниже, чем выше неопределенность, связанная с суммами и сроками поступления будущих доходов от использования объекта).

В рамках доходного подхода применяются различные методы, основанные на прямой капитализации или дисконтировании будущих денежных потоков (доходов).

Определение стоимости объекта оценки при использовании *метода прямой капитализации* осуществляется путем деления дохода за один период (обычно год) на ставку капитализации.

В *методе дисконтированных денежных потоков* будущие денежные потоки по объекту оценки приводятся к текущей дате при помощи ставки дисконтирования, отражающей ожидаемую участниками рынка, или конкретными участниками сделки, или конкретным пользователем (в соответствии с определяемым видом стоимости) ставку доходности (норму прибыли) на инвестиции с сопоставимым риском.

В соответствии с положениями Федерального стандарта оценки «Оценка недвижимости (ФСО № 7)» при применении доходного подхода оценщик учитывает следующие положения:

а) доходный подход применяется для оценки недвижимости, генерирующей или способной генерировать потоки доходов;

б) в рамках доходного подхода стоимость недвижимости может определяться методом прямой капитализации, методом дисконтирования денежных потоков или методом капитализации по расчетным моделям;

в) *метод прямой капитализации* применяется для оценки объектов недвижимости, не требующих значительных капитальных вложений в их ремонт или реконструкцию, фактическое использование которых соответствует их наиболее эффективному использованию. Определение стоимости объектов

Передан через Диадок 05.04.2024 10:41 GMT+03:00
252a3ccc-e9ec-4d28-afde-169d9b1abcc0

недвижимости с использованием данного метода выполняется путем деления соответствующего рынку годового дохода от объекта на общую ставку капитализации, которая при этом определяется на основе анализа рыночных данных о соотношениях доходов и цен объектов недвижимости, аналогичных оцениваемому объекту;

г) *метод дисконтирования денежных потоков* применяется для оценки недвижимости, генерирующей или способной генерировать потоки доходов с произвольной динамикой их изменения во времени путем дисконтирования их по ставке, соответствующей доходности инвестиций в аналогичную недвижимость;

д) *метод капитализации по расчетным моделям* применяется для оценки недвижимости, генерирующей регулярные потоки доходов с ожидаемой динамикой их изменения. Капитализация таких доходов проводится по общей ставке капитализации, конструируемой на основе ставки дисконтирования, принимаемой в расчет модели возврата капитала, способов и условий финансирования, а также ожидаемых изменений доходов и стоимости недвижимости в будущем;

е) структура (учет налогов, возврата капитала, темпов изменения доходов и стоимости актива) используемых ставок дисконтирования и (или) капитализации должна соответствовать структуре дисконтируемого (капитализируемого) дохода;

ж) для недвижимости, которую можно сдавать в аренду, в качестве источника доходов следует рассматривать арендные платежи;

з) оценка недвижимости, предназначенной для ведения определенного вида бизнеса (например, гостиницы, рестораны, автозаправочные станции), может проводиться на основании информации об операционной деятельности этого бизнеса путем выделения из его стоимости составляющих, не относящихся к оцениваемой недвижимости.

5.4. Согласование результатов оценки

В соответствии с п. 3 ФСО V при применении нескольких подходов и методов оценщик использует процедуру согласования их результатов. В случае существенных расхождений результатов подходов и методов оценки оценщик анализирует возможные причины расхождений, устанавливает подходы и методы, позволяющие получить наиболее достоверные результаты с учетом факторов, указанных в пункте 2 настоящего федерального стандарта оценки. Не следует применять среднюю арифметическую величину или иные математические правила взвешивания в случае существенных расхождений промежуточных результатов методов и подходов оценки без такого анализа. В результате анализа оценщик может обоснованно выбрать один из полученных результатов, полученных при использовании методов и подходов, для определения итоговой стоимости объекта оценки.

В соответствии с положениями Международного стандарта финансовой отчетности (IFRS) 13 «Оценка справедливой стоимости» если для оценки справедливой стоимости используются множественные методы оценки, то результаты (то есть соответствующие показатели справедливой стоимости) должны оцениваться путем рассмотрения целесообразности диапазона значений, обозначенных данными результатами. Оценка справедливой стоимости - это значение в пределах такого диапазона, которое наиболее точно представляет справедливую стоимость в сложившихся обстоятельствах.

В соответствии с требованиями Федерального стандарта оценки «Оценка недвижимости (ФСО № 7)» в случае использования в рамках какого-либо из подходов к оценке недвижимости нескольких методов оценки выполняется предварительное согласование их результатов с целью получения промежуточного результата оценки недвижимости данным подходом.

В процессе согласования промежуточных результатов оценки недвижимости, полученных с применением разных подходов, следует проанализировать достоинства и недостатки этих подходов, объяснить расхождение промежуточных результатов и на основе проведенного анализа определить итоговый результат оценки недвижимости.

При недостаточности рыночных данных, необходимых для реализации какого-либо из подходов к оценке недвижимости в соответствии с требованиями настоящего Федерального стандарта оценки и общих стандартов оценки ФСО I - ФСО VI, в рамках выбранного подхода на основе имеющихся данных рекомендуется указать ориентировочные значения (значение) оцениваемой величины, которые не учитываются при итоговом согласовании, но могут быть использованы в качестве поверочных к итоговому результату оценки недвижимости.

После проведения процедуры согласования оценщик, помимо указания в отчете об оценке итогового результата оценки стоимости недвижимости, приводит свое суждение о возможных границах интервала, в котором, по его мнению, может находиться эта стоимость, если в задании на оценку не указано иное.

В целом, методические подходы к реализации согласования результатов, не противоречивы и допускают возможность указания наряду с конкретной величиной стоимости еще и интервальных значений.

Передан через Диадок 05.04.2024 10:41 GMT+03:00
252a3ccc-e9ec-4d28-afde-169d9b1abcc0
Страница 87 из 259

РАЗДЕЛ VI. ОПИСАНИЕ ПРОЦЕССА ОЦЕНКИ ОБЪЕКТА (ОБЪЕКТОВ) ОЦЕНКИ

6.1. Выбор подходов и методов оценки

Применение или отказ от использования подходов и методов в проведении оценки стоимости оцениваемого имущества регулируется федеральным законом и федеральными стандартами оценки, номера статей и пунктов (с контекстом) представлены ниже:

- Статья 14 «Права оценщика» - ФЗ от 29 июля 1998 г. № 135-ФЗ «Об оценочной деятельности в Российской Федерации» (в последней редакции): «Оценщик имеет право: применять самостоятельно методы проведения оценки объекта оценки в соответствии со стандартами оценки»;
- п. 1. Раздела I. Подходы к оценке - ФСО V: «При проведении оценки используются сравнительный, доходный и затратный подходы. При применении каждого из подходов к оценке используются различные методы оценки. Оценщик может применять методы оценки, не указанные в федеральных стандартах оценки, с целью получения наиболее достоверных результатов оценки»;
- п. 2. Раздела I. Подходы к оценке - ФСО V: «В процессе оценки оценщик рассматривает возможность применения всех подходов к оценке, в том числе для подтверждения выводов, полученных при применении других подходов. При выборе подходов и методов оценки оценщику необходимо учитывать специфику объекта оценки, цели оценки, вид стоимости, достаточность и достоверность исходной информации, допущения и ограничения оценки. Ни один из подходов и методов оценки не является универсальным, применимым во всех случаях оценки. В то же время оценщик может использовать один подход и метод оценки, если применение данного подхода и метода оценки приводит к наиболее достоверному результату оценки с учетом доступной информации, допущений и ограничений проводимой оценки»;
- п. 25 Раздел VII. Подходы к оценке – ФСО №7: «Оценщик вправе использовать иную методологию расчетов и самостоятельно определять метод (методы) оценки недвижимости в рамках каждого из выбранных подходов, основываясь на принципах существенности, обоснованности, однозначности, проверяемости и достаточности. При этом в отчете об оценке необходимо привести описание выбранного оценщиком метода (методов), позволяющее пользователю отчета об оценке понять логику процесса определения стоимости и соответствие выбранного оценщиком метода (методов) объекту недвижимости, принципам оценки, определяемому виду стоимости и предполагаемому использованию результатов оценки».

Анализ возможности использования подходов и методов оценки для объекта (объектов) оценки представлен в табл. 53.

Таблица 53.

Анализ возможности использования подходов и методов оценки

Метод	Оценка возможности использования	Заключение об использовании метода	Заключение об использовании подхода
	Затратный подход		
Метод укрупненных обобщенных показателей стоимости (метод сравнительной единицы)	В соответствии с положениями Федерального стандарта оценки «Оценка недвижимости (ФСО № 7)» методы затратного подхода не используются для оценки частей здания – жилых и нежилых помещений.	Метод не используется в соответствии с ФСО № 7	Затратный подход не используется.
Метод разбивки по компонентам (метод укрупненных элементных показателей стоимости)	В соответствии с положениями Федерального стандарта оценки «Оценка недвижимости (ФСО № 7)» методы затратного подхода не используются для оценки частей здания – жилых и нежилых помещений.	Метод не используется в соответствии с ФСО № 7	
Метод единичных расценок	В соответствии с положениями Федерального стандарта оценки «Оценка недвижимости (ФСО № 7)» методы затратного подхода не используются для оценки частей здания – жилых и нежилых помещений.	Метод не используется в соответствии с ФСО № 7	
	Сравнительный (рыночный) подход		
Качественные методы оценки (относительный сравнительный анализ, метод экспертных оценок и другие методы)	При проведении настоящей оценки данный метод использовался при определении части поправок, количественное значение которых определяется в основном экспертными методами, а именно: поправки на условия рынка (в части скидки к ценам предложений).	Целесообразно использовать метод экспертных оценок в части расчета поправки на условия рынка (в части скидки к ценам предложений)	Сравнительный (рыночный) подход используется, в рамках сравнительного (рыночного) подхода

Передан через Диадок 05.04.2024 10:41 GMT+03:00
252a3ccc-e9ec-4d28-afde-169d9b1abcc0

Метод	Оценка возможности использования	Заключение об использовании метода	Заключение об использовании подхода
Метод корректировок	Наличие информации об объектах аналогичных объекту (объектам) оценки, позволяет рассматривать данный метод в качестве основного при проведении оценки.	Метод использовать целесообразно	используются метод корректировок и метод экспертных оценок (в части расчета отдельных корректировок)
Метод регрессионного анализа	Ввиду того, что в рамках настоящего отчета предполагается использовать метод корректировок, то метод регрессионного анализа при проведении настоящей оценки не использовался. Однако данный метод может быть использован для расчета отдельных поправок.	Метод использовать не целесообразно	
	Доходный подход		
Метод прямой капитализации	В открытых источниках по рынку жилой недвижимости имеется информация о предложениях к аренде объектов (квартир) завершенных строительством. Однако необходимо отметить следующее. Приобретение квартиры для последующей сдачи её в аренду не типично на рынке жилой недвижимости. Большая доля квартир приобретается лицами для собственного использования (проживания в них). Поэтому цены на рынке формируются не уровнем возможной доходности, а уровнем платежеспособного спроса на квартиры. При этом арендные ставки на квартиры зависят от многих факторов, учесть которые в силу их разнообразия полностью не возможно. Так же необходимо отметить, что цены предложения по аренде квартир, зачастую не учитывают площадь сдаваемых объектов и существенно отличаются от фактически установленных в результате переговоров хозяина и арендатора, а скидки на торг зависят зачастую от личных (субъективных) предпочтений. Данные обстоятельства создают предпосылки для отказа от использования методов доходного подхода.	Метод использовать не целесообразно	
Метод дисконтирования денежных потоков		Метод использовать не целесообразно	Доходный подход не используется.
Метод капитализации по расчетным моделям		Метод использовать не целесообразно	

Источник: 1. Анализ оценщика.

Таким образом, для оценки стоимости объекта (объектов) оценки целесообразно использовать только сравнительный (рыночный) подход, в рамках которого используются качественные методы оценки и метод корректировок.

Передан через Диадок 05.04.2024 10:41 GMT+03:00
252a3ccc-e9ec-4d28-afde-169d9b1abcc0
Страница 89 из 259

6.2. Расчет стоимости объекта (объектов) оценки сравнительным (рыночным) подходом

6.2.1. Общие положения

В соответствии с Международным стандартом финансовой отчетности (IFRS) 13 «Оценка справедливой стоимости» при рыночном подходе используются цены и другая уместная информация, генерируемая рыночными операциями с идентичными или сопоставимыми (то есть аналогичными) активами, обязательствами или группой активов и обязательств, такой как бизнес.

Согласно федеральному стандарту оценки «Подходы и методы оценки (ФСО V)» сравнительный подход представляет собой совокупность методов оценки, основанных на сравнении объекта оценки с идентичными или аналогичными объектами (аналогами). Сравнительный подход основан на принципах ценового равновесия и замещения.

Рассматривая возможность и целесообразность применения сравнительного подхода, оценщику необходимо учитывать объем и качество информации о сделках с объектами, аналогичными объекту оценки.

Если сведения о совершенных сделках отсутствуют или их недостаточно для определения стоимости объекта оценки, оценщик может использовать цены предложений.

Сравнение объекта оценки с аналогами может проводиться с использованием различных количественных параметров измерения объекта оценки, представляющих собой единицы сравнения.

Таким образом, можно заключить, что принцип определения стоимости сравнительным подходом не противоречит принципам определения стоимости рыночным подходом.

6.2.2. Расчет стоимости объекта (объектов) оценки методом корректировок

При применении метода корректировок каждый объект-аналог сравнивается с объектом оценки по ценообразующим факторам (элементам сравнения), выявляются различия объектов по этим факторам и цена объекта-аналога или ее удельный показатель корректируется по выявленным различиям с целью дальнейшего определения стоимости объекта оценки. При этом корректировка по каждому элементу сравнения основывается на принципе вклада этого элемента в стоимость объекта.

Оценка стоимости методом корректировок предполагает следующую последовательность действий:

1. Выбор единицы сравнения (определение единиц сравнения, характерных для рынка объекта оценки).
2. Выбор объектов-аналогов (выбор наиболее сопоставимых аналогов и расчет единиц сравнения для каждого из них).
3. Определение элементов, по которым осуществляется сравнение объекта оценки с объектами - аналогами (далее - элементов сравнения).
4. Определение по каждому из элементов сравнения характера и степени отличий каждого аналога от оцениваемого объекта (сравнительный анализ количественных и качественных характеристик (сходства и различий) аналогов и объекта оценки).
5. Определение по каждому из элементов сравнения корректировок цен аналогов, соответствующих характеру и степени отличий каждого аналога от оцениваемого объекта.
6. Корректировка по каждому из элементов сравнения цен каждого аналога, сглаживающая их отличия от оцениваемого объекта (внесение в значения единиц сравнения корректировок для устранения различий между объектом оценки и аналогами (при необходимости)).
7. Расчет стоимости объекта путем обоснованного обобщения скорректированных цен аналогов (согласование скорректированных значений единиц сравнения или полученных на их основе показателей стоимости объекта оценки).

Выбор единицы сравнения

Для объектов недвижимости наиболее распространенными единицами сравнения цены продажи являются удельные единицы измерения цены – цена одного квадратного метра.

Значение данного параметра определялось на основе зависимости следующего вида:

$$C_{уд.} = \frac{C}{S_{об.}},$$

где:

C - общая цена объекта, предлагаемого к продаже, руб.;

$S_{зу}$ - площадь объекта, кв. м.

Передан через Диадок 05.04.2024 10:41 GMT+03:00
252a3ccc-e9ec-4d28-afde-169d9b1abcc0
Страница 90 из 259

Таким образом, в качестве единицы сравнения принята единица измерения - 1 кв. м общей площади квартиры. Выбор данной единицы сравнения обусловлен:

- выбором данной единицы в качестве основной при организации государственного учета объектов недвижимости;
- возможностью определить площадь любого объекта недвижимости;
- данная характеристика указана в описании физических характеристик (площадь) объектов анализа.

Выбор объектов-аналогов.

В качестве базы для отбора объектов-аналогов использовались объекты анализа, представленные в разделе 3.2.3.

В качестве объектов-аналогов использовались объекты анализа максимально приближенные по местоположению к адресу объекта (объектов) оценки, и наиболее схожие по физическим (в основном площадь объекта) и другим характеристикам с объектом (объектами) оценки.

Также, при выборе объектов-аналогов оценщик учитывал рекомендуемое на практике количество аналогов для сравнительного (рыночного) подхода от 3 до 5 и принцип замещения[3], согласно которому максимальная стоимость собственности определяется наименьшей ценой или стоимостью, по которой может быть приобретена другая собственность с эквивалентной полезностью или другими словами: принцип замещения означает, что при наличии определенного количества однородных (по полезности или доходности) объектов недвижимости самым высоким спросом будут пользоваться объекты с наименьшей ценой[4].

Результаты выбора объектов-аналогов представлены в табл. 54.

Таблица 54.

Результаты выбора объектов-аналогов

Объект-аналог	Объект анализа	Этаж расположения	Общая площадь, кв. м	Цена, руб./кв. м	Удельная цена, руб./кв. м
Объект оценки с кадастровым номером: 86:12:0000000:5231					
Объект-аналог 1	Объект анализа 2	1/2 (первый)	37,50	3 300 000	88 000
Объект-аналог 2	Объект анализа 3	1/2 (первый)	41,00	3 900 000	95 122
Объект-аналог 3	Объект анализа 4	2/2 (последний)	40,00	5 000 000	125 000
Объект-аналог 4	Объект анализа 5	1/2 (первый)	40,90	5 500 000	134 474
Объект-аналог 5	Объект анализа 10	1/2 (первый)	40,80	4 000 000	98 039
Объект оценки с кадастровым номером: 86:12:0000000:7727					
Объект-аналог 1	Объект анализа 1	1/2 (первый)	52,0	5 350 000	102 885
Объект-аналог 2	Объект анализа 2	1/2 (первый)	53,5	4 600 000	85 981
Объект-аналог 3	Объект анализа 3	2/2 (последний)	50,3	4 600 000	91 451
Объект-аналог 4	Объект анализа 4	2/2 (последний)	54,0	5 400 000	100 000
Объект-аналог 5	Объект анализа 5	1/2 (первый)	52,5	4 700 000	89 524

Источник: 1. Расчеты оценщика 2. Анализ оценщика.

Расположение оцениваемой 2-х комнатной квартиры и объектов-аналогов на карте г. Ханты-Мансийск представлено на рис. 13.

[3] **Принцип замещения** гласит, что рациональный покупатель не заплатит за объект оценки больше минимальной удельной цены, взимаемой за другую собственность, обладающую такой же полезностью.

[4] Оценка недвижимости: Учебник/ Под ред. А.Г. Грязновой, М.А. Федотовой – М.: Финансы и статистика, 2002.

Передан через Диадок 05.04.2024 10:41 GMT+03:00
252a3ccc-e9ec-4d28-afde-169d9b1abcc0

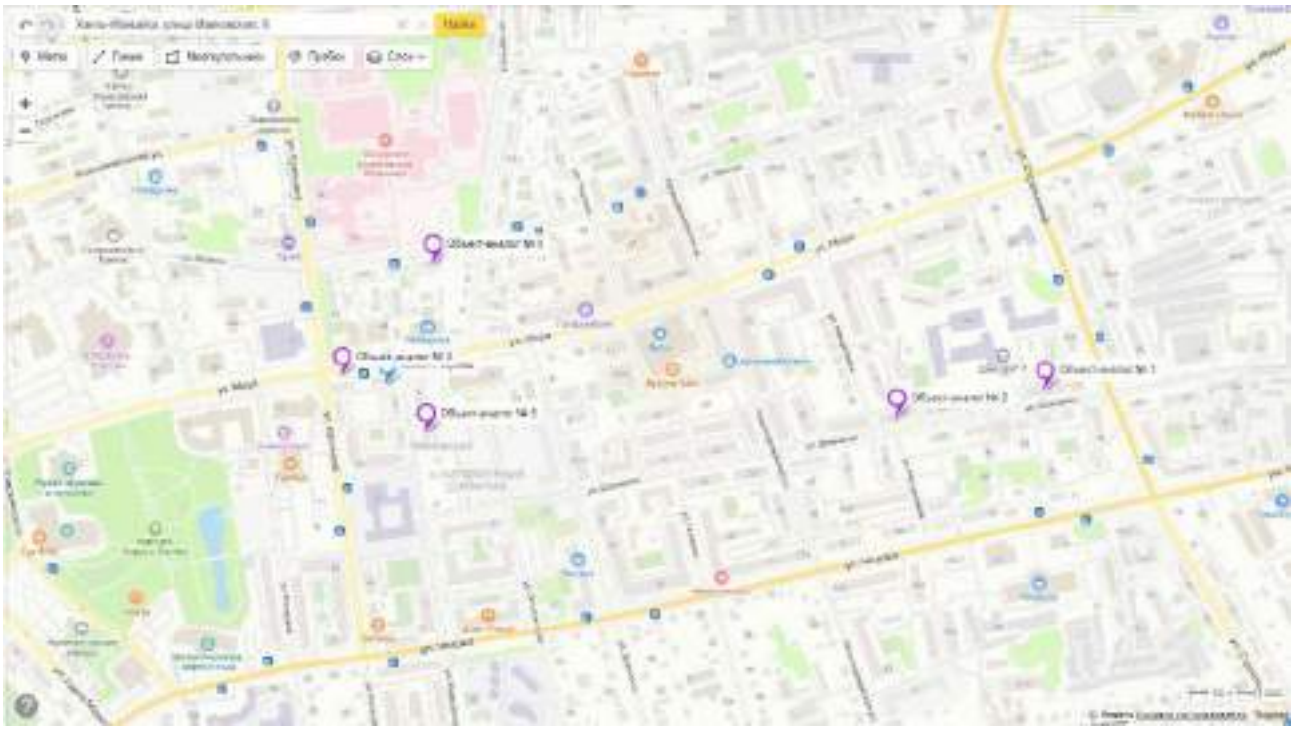

Рис. 13. Расположение оцениваемой 2-х комнатной квартиры и объектов-аналогов на карте г. Ханты-Мансийск

Расположение оцениваемой 3-х комнатной квартиры и объектов-аналогов на карте г. Ханты-Мансийск представлено на рис. 14.

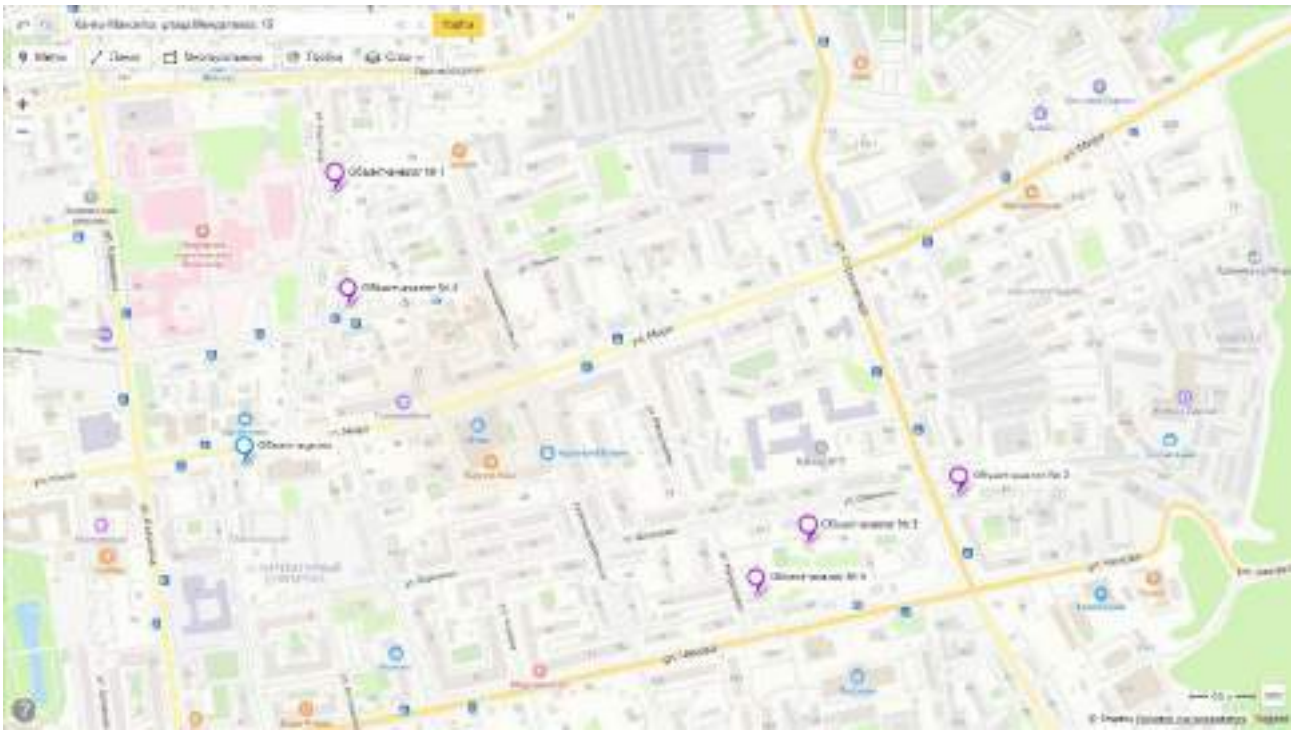

Рис. 14. Расположение оцениваемой 3-х комнатной квартиры и объектов-аналогов на карте г. Ханты-Мансийск

Определение элементов сравнения.

При проведении настоящей оценки объекты-аналоги и оцениваемые объекты недвижимости сравнивались по следующим характеристикам:

1. Передаваемые имущественные права, ограничения (обременения) этих прав.
2. Условия финансирования.
3. Условия продажи.
4. Условия рынка (в части отношения даты оценки и дат оферт).
5. Условия рынка (в части скидки к ценам предложений).
6. Вид использования и (или) зонирование.

Передан через Диадок 05.04.2024 10:41 GMT+03:00
252a3ccc-e9ec-4d28-afde-169d9b1abcc0

7. Местоположение, а именно:
   - адресный ориентир;
   - типовая зона в пределах области;
   - типовая зона в пределах города (район города);
   - численность населенного пункта, тыс. чел.;
   - средняя заработная плата в населённом пункте, руб./мес.
8. Физические характеристики:
   - класс качества дома;
   - физическое состояние дома, в котором находится объект недвижимости;
   - материал стен дома, в котором находится объект недвижимости;
   - этаж расположения;
   - количество комнат;
   - общая площадь, кв. м;
   - площадь кухни, кв. м;
   - наличие балкона;
   - тип санузла;
   - тип отделки объекта недвижимости.
9. Экономические характеристики.
10. Наличие движимого имущества, не связанного с недвижимостью.
11. Близость объекта недвижимости к остановке общественного транспорта.
12. Наличие огороженной придомовой территории.
13. Наличие парковки у дома, в котором находится, объект недвижимости.
14. Видовые характеристики.

Определение по каждому из элементов сравнения характера и степени отличий каждого аналога от оцениваемого объекта

Сравнение оцениваемого объекта недвижимости и объектов-аналогов представлено в табл. 55.

Таблица 55.

Сравнение оцениваемого объекта недвижимости и объектов-аналогов

Элементы сравнения	Объект оценки	Объект-аналог 1	Объект-аналог 2	Объект-аналог 3	Объект-аналог 4	Объект-аналог 5	Результаты сравнения
	Объект оценки с кадастровым номером: 86:12:0000000:5231						
Передаваемые имущественные права, ограничения (обременения) этих прав	право собственности	право собственности	право собственности	право собственности	право собственности	право собственности	Отличий нет, корректировка не проводилась
Условия финансирования	полная, единовременная оплата	полная, единовременная оплата	полная, единовременная оплата	полная, единовременная оплата	полная, единовременная оплата	полная, единовременная оплата	Отличий нет, корректировка не проводилась
Условия продажи	розничная продажа	розничная продажа	розничная продажа	розничная продажа	розничная продажа	розничная продажа	Отличий нет, корректировка не проводилась
Условия рынка (в части отношения даты оценки и дат оферт)	дата оценки	актуально на дату оценки	актуально на дату оценки	актуально на дату оценки	актуально на дату оценки	актуально на дату оценки	Отличий нет, корректировка не проводилась
Условия рынка (в части скидки к цене предложений)	приравнивается к сделке	оферта	оферта	оферта	оферта	оферта	Отличия существенные, вводится поправка на условия рынка (в части скидки к ценам предложений)
Вид использования	квартира	квартира	квартира	квартира	квартира	квартира	Отличий нет, корректировка не проводилась
Местоположение:							
адресный ориентир	Ханты-Мансийский автономный округ - Югра, г. Ханты-Мансийск, ул. Мира, д. 23, кв. 9	Ханты-Мансийский автономный округ - Югра, г. Ханты-Мансийск, ул. Шевченко, д. 45	Ханты-Мансийский автономный округ - Югра, г. Ханты-Мансийск, ул. Шевченко, д. 39	Ханты-Мансийский автономный округ - Югра, г. Ханты-Мансийск, ул. Калинина, д. 30	Ханты-Мансийский автономный округ - Югра, г. Ханты-Мансийск, ул. Ленина, д. 81	Ханты-Мансийский автономный округ - Югра, г. Ханты-Мансийск, ул. Маяковского, д. 6	Отличия существенные, вводится корректировка. Данная корректировка учтена в корректировке на типовую зону в пределах города.
типовая зона в пределах региона	1	1	1	1	1	1	Отличий нет, корректировка не проводилась
типовая зона в пределах города	ТЗ № 1	ТЗ № 3	ТЗ № 3	ТЗ № 1	сочетание ТЗ № 1 и ТЗ № 3	ТЗ № 1	Отличия существенные, вводится поправка на типовую зону в пределах города
район города	Центральный район города	Центральный район города	Центральный район города	Центральный район города	Центральный район города	Центральный район города	Отличий нет, корректировка не проводилась

Элементы сравнения	Объект оценки	Объект-аналог 1	Объект-аналог 2	Объект-аналог 3	Объект-аналог 4	Объект-аналог 5	Результаты сравнения
численность населенного пункта, тыс. чел.	111,218	111,218	111,218	111,218	111,218	111,218	Отличий нет, корректировка не проводилась
средняя заработная плата в населённом пункте, руб. в мес.	112910,3	112910,3	112910,3	112910,3	112910,3	112910,3	Отличий нет, корректировка не проводилась
Физические характеристики:							
класс качества дома	старый фонд	старый фонд	старый фонд	старый фонд	старый фонд	старый фонд	Отличий нет, корректировка не проводилась
физическое состояние дома, в котором находится объект недвижимости	удовлетворительное	удовлетворительное	удовлетворительное	удовлетворительное	удовлетворительное	удовлетворительное	Отличий нет, корректировка не проводилась
материал стен дома, в котором находится объект недвижимости	брусовые (деревянные)	брусовые (деревянные)	брусовые (деревянные)	брусовые (деревянные)	брусовые (деревянные)	брусовые (деревянные)	Отличий нет, корректировка не проводилась
этаж расположения	первый	первый	первый	последний	первый	первый	Отличия существенные, вводится поправка на этаж расположения
количество комнат	2	2	2	2	2	2	Отличий нет, корректировка не проводилась
общая площадь, кв.м	38,3	37,5	41,0	40,0	40,9	40,8	Значения площадей различны, выполняется исследование необходимости и порядка расчета поправки на площадь
площадь кухни, кв. м	6,6	6,8	8,6	7,3	6,0	6,8	Отличия существенные, вводится поправка на площадь кухни
наличие балкона/лоджии	нет	балкон	нет	нет	нет	балкон	Отличий нет, корректировка не проводилась
тип санузла	совмещенный*	раздельный	совмещенный	совмещенный	совмещенный	совмещенный	Отличия существенные, вводится поправка на тип санузла
тип отделки объекта недвижимости	косметический ремонт	косметический ремонт	косметический ремонт	стандартный ремонт	косметический ремонт	косметический ремонт	Отличия существенные, вводится поправка на тип отделки
Экономические характеристики объекта недвижимости	нет данных	нет данных	нет данных	нет данных	нет данных	нет данных	Отличий нет, корректировка не проводилась
Наличие движимого имущества, не связанного с недвижимостью	отсутствует	отсутствует	встроенная мебель	отсутствует	отсутствует	встроенная мебель	Отличия существенные, вводится поправка наличие движимого имущества
Близость объекта недвижимости к остановке общественного транспорта	остановка непосредственно рядом	остановка непосредственно рядом	остановка непосредственно рядом	остановка непосредственно рядом	остановка непосредственно рядом	остановка непосредственно рядом	Отличий нет, корректировка не проводилась
Наличие огороженной придомовой территории	нет	нет	нет	нет	нет	нет	Отличий нет, корректировка не проводилась
Наличие парковки у дома, в котором находится, объект недвижимости	стихийная парковка	стихийная парковка	стихийная парковка	стихийная парковка	стихийная парковка	стихийная парковка	Отличий нет, корректировка не проводилась
Видовые характеристики	отсутствуют	отсутствуют	отсутствуют	отсутствуют	отсутствуют	отсутствуют	Отличий нет, корректировка не проводилась
Объект оценки с кадастровым номером: 86:12:0000000:7727							
Передаваемые имущественные права, ограничения (обременения) этих прав	право собственности	право собственности	право собственности	право собственности	право собственности	право собственности	Отличий нет, корректировка не проводилась
Условия финансирования	полная, единовременная оплата	полная, единовременная оплата	полная, единовременная оплата	полная, единовременная оплата	полная, единовременная оплата	полная, единовременная оплата	Отличий нет, корректировка не проводилась
Условия продажи	розничная продажа	розничная продажа	розничная продажа	розничная продажа	розничная продажа	розничная продажа	Отличий нет, корректировка не проводилась
Условия рынка (в части отношения даты оценки и дат оферт)	дата оценки	актуально на дату оценки	актуально на дату оценки	актуально на дату оценки	актуально на дату оценки	актуально на дату оценки	Отличий нет, корректировка не проводилась
Условия рынка (в части скидки к цене предложений)	приравнивается к сделке	оферта	оферта	оферта	оферта	оферта	Отличия существенные, вводится поправка на условия рынка (в части скидки к ценам предложений)
Вид использования	квартира	квартира	квартира	квартира	квартира	квартира	Отличий нет, корректировка не проводилась
Местоположение:							
адресный ориентир	Ханты-Мансийский автономный округ - Югра, г. Ханты-	Ханты-Мансийский автономный округ - Югра, г. Ханты-	Ханты-Мансийский автономный округ - Югра, г. Ханты-	Ханты-Мансийский автономный округ - Югра, г. Ханты-	Ханты-Мансийский автономный округ - Югра, г. Ханты-	Ханты-Мансийский автономный округ - Югра, г. Ханты-	Отличия существенные, вводится корректировка. Данная корректировка учтена в корректировке

Передан через Диадок 05.04.2024 10:41 GMT+03:00
252a3ccc-e9ec-4d28-afde-169d9b1abcc0

Элементы сравнения	Объект оценки	Объект-аналог 1	Объект-аналог 2	Объект-аналог 3	Объект-аналог 4	Объект-аналог 5	Результаты сравнения
	Мансийск, ул. Мира, д. 25, кв. 1	Мансийск, ул. Крупской, д. 17	Мансийск, ул. Шевченко, д. 46	Мансийск, ул. Шевченко, д. 36	Мансийск, ул. Ленина, д. 76	Мансийск, ул. Менделеева, д. 15	на типовую зону в пределах города.
типовая зона в пределах региона	1	1	1	1	1	1	Отличий нет, корректировка не проводилась
типовая зона в пределах города	ТЗ № 1	сочетание ТЗ № 1 и ТЗ № 3	ТЗ № 4	ТЗ № 3	сочетание ТЗ № 1 и ТЗ № 3	ТЗ № 3	Отличия существенные, вводится поправка на типовую зону в пределах города
район города	Центральный район города	Центральный район города	Центральный район города	Центральный район города	Центральный район города	Центральный район города	Отличий нет, корректировка не проводилась
численность населенного пункта, тыс. чел.	111,218	111,218	111,218	111,218	111,218	111,218	Отличий нет, корректировка не проводилась
средняя заработная плата в населённом пункте, руб. в мес.	112910,3	112910,3	112910,3	112910,3	112910,3	112910,3	Отличий нет, корректировка не проводилась
Физические характеристики:							
класс качества дома	старый фонд	старый фонд	старый фонд	старый фонд	старый фонд	старый фонд	Отличий нет, корректировка не проводилась
физическое состояние дома, в котором находится объект недвижимости	удовлетворительное	удовлетворительное	удовлетворительное	удовлетворительное	удовлетворительное	удовлетворительное	Отличий нет, корректировка не проводилась
материал стен дома, в котором находится объект недвижимости	брусовые (деревянные)	брусовые (деревянные)	брусовые (деревянные)	брусовые (деревянные)	брусовые (деревянные)	брусовые (деревянные)	Отличий нет, корректировка не проводилась
этаж расположения	первый	первый	первый	последний	последний	первый	Отличия существенные, вводится поправка на этаж расположения
количество комнат	3	3	3	3	3	3	Отличий нет, корректировка не проводилась
общая площадь, кв.м	50,4	52,0	53,5	50,3	54,0	52,5	Значения площадей различны, выполняется исследование необходимости и порядка расчета поправки на площадь
площадь кухни, кв. м	6,9	7,8	8,4	7,2	8,1	7,7	Отличия существенные, вводится поправка на площадь кухни
наличие балкона/лоджии	нет	нет	нет	нет	нет	нет	Отличий нет, корректировка не проводилась
тип санузла	раздельный	раздельный	раздельный	раздельный	совмещенный	раздельный	Отличия существенные, вводится поправка на тип санузла
тип отделки объекта недвижимости	косметический ремонт	ремонт эконом класса	косметический ремонт	косметический ремонт	стандартный ремонт	косметический ремонт	Отличия существенные, вводится поправка на тип отделки
Экономические характеристики объекта недвижимости	нет данных	нет данных	нет данных	нет данных	нет данных	нет данных	Отличий нет, корректировка не проводилась
Наличие движимого имущества, не связанного с недвижимостью	отсутствует	встроенная мебель	отсутствует	отсутствует, т.к. мебель, которая остается, сильно изношена (неуд. состояние)	отсутствует	отсутствует, т.к. мебель, которая остается, сильно изношена (неуд. состояние)	Отличия существенные, вводится поправка на наличие движимого имущества, не связанного с недвижимостью
Близость объекта недвижимости к остановке общественного транспорта	остановка непосредственно рядом	остановка непосредственно рядом	остановка непосредственно рядом	остановка непосредственно рядом	остановка непосредственно рядом	остановка непосредственно рядом	Отличий нет, корректировка не проводилась
Наличие огороженной придомовой территории	нет	нет	нет	нет	нет	нет	Отличий нет, корректировка не проводилась
Наличие парковки у дома, в котором находится, объект недвижимости	стихийная парковка	стихийная парковка	стихийная парковка	стихийная парковка	стихийная парковка	стихийная парковка	Отличий нет, корректировка не проводилась
Видовые характеристики	отсутствуют	отсутствуют	отсутствуют	отсутствуют	отсутствуют	отсутствуют	Отличий нет, корректировка не проводилась

* - душевая отсутствует, однако, учитывая тот факт, что техническая возможность оборудования (обустройства) душевой в санузле имеется, тип санузла классифицируется как «совмещенный».

Источник: 1. Анализ оценщика.

Внесение корректировок.

Анализ данных представленных в табл. 55 показывает, что к удельной цене объектов-аналогов необходимо внести следующие (корректировки) поправки:

- поправку на условия рынка (в части скидки к ценам предложений);
- поправку на местоположение (в части адресного ориентира (типовой зоны в пределах города));
- поправку физические характеристики (в части поправки на этаж расположения);
- поправка на физические характеристики (в части поправки на площадь кухни);

Передан через Диадок 05.04.2024 10:41 GMT+03:00
252a3ccc-e9ec-4d28-afde-169d9b1abcc0

- поправку физические характеристики (в части поправки на наличие балкона/лоджии);
- поправку на физические характеристики (в части поправки на тип санузла);
- поправку физические характеристики (в части поправки на тип отделки);
- поправку на наличие движимого имущества, не связанного с недвижимостью.

Корректировка по каждому из элементов сравнения цен каждого аналога, сглаживающая их отличия от оцениваемого объекта (внесение в значения единиц сравнения корректировок для устранения различий между объектом оценки и аналогами (при необходимости)), описание проведенных корректировок.

Поправка на условия рынка (в части скидки к ценам предложений)- поправка на уторгование.

Как правило, при закрытии сделок по купле-продаже недвижимости, возможно, некоторое снижение платежа (в результате торга).

Основной мотивацией участников сделки купли-продажи недвижимости является максимизация собственной выгоды, проявляющаяся в некотором снижении платежа (в результате торга) от первоначально ожидаемого продавцом. Анализ открытых источников позволил выявить результаты ряда исследований посвященных анализу величины поправки на торг для различных объектов недвижимости.

При проведении настоящей оценки поправка на условия рынка (в части скидки к ценам предложений) определена на основе значений, представленных в табл. 56.

Таблица 56.

Исходные данные и результаты расчета поправки на условия рынка (в части скидки к ценам предложений)

№ п/п	Источник	Условия применения поправки	Значение, %
1	Данные, представленные в издании «Справочник оценщика недвижимости – 2023. Квартиры. Корректирующие коэффициенты и характеристики рынка недвижимости. Полная версия. Под редакцией Лейфера Л.А.», Нижний Новгород, 2023 год.	Среднее значение при продаже квартир в старом фонде на активном рынке в городах с численностью населения до 500 тыс. чел. (по коллективному мнению экспертов - оценщиков)	5,9
	Подтверждение информации		
2	Данные, представленные в издании «Справочник оценщика недвижимости – 2023. Квартиры. Корректирующие коэффициенты и характеристики рынка недвижимости. Полная версия. Под редакцией Лейфера Л.А.», Нижний Новгород, 2023 год.	Среднее значение при продаже квартир в старом фонде на активном рынке в городах с численностью населения до 500 тыс. чел. (по мнению сотрудников банковских структур)	7,7
	Подтверждение информации		

Значения скидок на торг и границы интервалов по категориям городов

Таблица 325. Значение «Скидки на торг» на активном рынке в зависимости от типа квартир. 1. Старый фонд.

№	Категория городов	Среднее значение	Расширенный интервал	
1	Москва	5,7%	2,9%	8,4%
2	Санкт-Петербург	-	-	-
3	города с численностью населения более 1 млн. чел. (кроме г. Москва и г. Санкт-Петербург)	5,6%	2,8%	8,3%
4	города с численностью населения 500-1000 тыс. чел.	5,8%	3,0%	8,5%
5	города с численностью населения до 500 тыс. чел.	5,9%	3,1%	8,6%
6	Курортные регионы	-	-	-

№ п/п	Источник	Условия применения поправки	Значение, %

Значения скидок на торг и границы интервалов по категориям городов

Таблица 337. Значение «Скидки на торг» на активном рынке в зависимости от типа квартир. 1. Старый фонд.

№	Категория городов	Среднее значение	Расширенный интервал	
1	Москва	7,1%	3,1%	11,1%
2	Санкт-Петербург	8,3%	4,3%	12,3%
3	города с численностью населения более 1 млн. чел. (кроме г. Москва и г. Санкт-Петербург)	7,5%	3,5%	11,5%
4	города с численностью населения 500-1000 тыс. чел.	8,1%	[illegible]	12,1%
5	города с численностью населения до 500 тыс. чел.	7,7%	3,8%	11,7%
6	Курортные регионы		-	-

3	Данные, представленные в издании « Сборник рыночных корректировок» СРК-2024, 2024 г. под редакцией канд. техн. наук Е.Е. Яскевича	Среднее значение при продаже квартир в средних городах		8,8

Подтверждение информации

1.11. СКИДКИ НА УТОРГОВАНИЕ ДЛЯ НЕДВИЖИМОСТИ ПО ГОРОДАМ РФ

Таблица 70. Значения корректировок на уторгование для объектов недвижимости в различных городах РФ на март 2024 г., %

Населенный пункт	Жилая		Торговая		Офисная		Производственно-складская		Земельные участки
	Аренда	Продажа	Аренда	Продажа	Аренда	Продажа	Аренда	Продажа	Продажа
Крупные города									
Воронеж	2-5 (4,5)	7-8 (7,5)	2-8 (6)	6-8 (7,5)	1-5 (3)	8-10 (9)	8-7 (6,5)	8-12 (10,5)	8-12 (10,5)
Екатеринбург	4-5 (4,5)	6-8 (7)	4-6 (5)	8-10 (9)	4-5 (4,5)	8-10 (8,5)	6-8 (7)	10-12 (11)	10-13 (11,5)
Краснодар	3-4 (3,5)	5-8 (6,5)	4-5 (4,5)	8-11 (9,5)	3-5 (4)	7-11 (9)	5-7 (6)	10-12 (11)	10-12 (11)
Москва	4-6 (5)	5-9 (7)	4-6 (5)	8-12 (10)	5-7 (6)	11-12 (11,5)	6-8 (7)	11-14 (12,5)	11-13 (12)
Новосибирск	4-6 (5)	5-7 (6)	5-7 (6)	8-12 (9,5)	5-6 (5,5)	10-11 (10,5)	5-7 (6)	11-12 (10,5)	13-13 (13)
Ростов-на-Дону	4-5 (4)	6-8 (7)	5-7 (6)	8-10 (9,5)	5-7 (6)	9-12 (10,5)	7-9 (8)	10-14 (12)	13-14 (13,5)
С.-Петербург	3-5 (4)	6-10 (8)	5-9 (7)	8-12 (10)	4-6 (5)	11-12 (11,5)	6-10 (8)	10-14 (12)	10-13 (11)
Средние по крупным городам	4,5	7,0	5,6	9,3	5,1	10,1	6,9	11,1	11,5
Средние города									
Владивосток	3-6 (4)	8-9 (8,5)	6-8 (7)	8-11 (9)	6-8 (7)	9-13 (11)	7-9 (8)	10-12 (11)	10-14 (12)
Омск	3-6 (4,5)	8-9 (8,5)	5-8 (7)	8-12 (10,5)	4-7 (5,5)	9-12 (10,5)	7-9 (8)	10-14 (12)	10-12 (11)
Севастополь	8-9 (7)	10-12 (11)	-	10-12 (11)	-	10-13 (11,5)	-	10-14 (12)	12-15 (13,5)
Ставрополь	4,6 (2)	7-9 (8)	6-7 (6,5)	8-13 (10,5)	5-8 (6,5)	8-12 (10)	8-8 (7)	12-14 (13)	12-13 (12,5)
Тамбов	4-7 (5,5)	8-10 (9)	5-8 (6,5)	8-12 (10)	5-7 (6)	8-12 (10)	6-10 (8)	10-13 (11,5)	12-15 (13,5)
Тверь	4-6 (5)	7-9 (8)	4-7 (5,5)	9-10 (9,5)	3-8 (6,5)	10-12 (11)	8-9 (7,5)	12-14 (13)	11-14 (12,5)
Средние по средним городам	5,2	8,8	6,5	10,1	6,3	10,8	7,7	12,1	11,5
Небольшие города и населенные пункты									
Московская область	3-9 (7)	8-10 (9)	5-8 (6,5)	10-14 (12)	6-10 (8)	11-14 (12,5)	9-11 (9,5)	11-14 (12,5)	12-15 (13,5)

Примечание. В особых случаях средние значения.
По данным исследований рынка жилья РФ минимальные скидки при продаже при собственности наблюдаются в марте месяце, максимальные – в июне и декабре.

4	Данные, представленные на аналитическом портале www.statrielt.ru	Значение при продаже квартир вторичного рынка площадью до 70 кв. м в городах группы Б		5,0

Подтверждение информации

№ п/п	Источник	Условия применения поправки	Значение, %
	Скидки на торг, уторгование при продаже квартир на 01.01.2024		
	Среднее значение, с учетом округлений		**6,9**

Источник. 1. Анализ оценщика. 2. Расчеты оценщика.

В рамках настоящего отчета значение поправки на условия рынка (в части скидки к ценам предложений) принято равным среднему значению значений при продаже квартир в размере (минус) 6,9%, учитывая расположение объекта оценки в центральной части города, а также то, что объект оценки находится в г. Ханты-Мансийск, в котором численность населения составляет 111,218 тыс. чел.,. (https://admhmansy.ru/rule/admhmansy/adm/department-of-economic-development-and-investments/activiti/new-section/itogi-sotsialno-ekonomicheskogo-razvitiya-goroda-khanty-mansiyska-za-2023-god/ (https://admhmansy.ru/upload/fileman/Краткие%20итоги%20СЭР%20за%202023%20год.docx)).

В рамках настоящего отчета поправка на уторгование рассматривалась для активного рынка, так как в результате проведенного оценщиком анализа, установлено, что на дату проведения оценки в открытом доступе имеется информация о достаточном количестве предложений на продажу объектов, аналогичных оцениваемому объекту. Таким образом, оценщик сделал вывод о том, что рынок продажи жилой недвижимости (квартир), аналогичных объекту оценки, можно классифицировать, как активный.

Значение данной поправки применялось для всех объектов-аналогов.

Поправка на характеристику местоположения (в части поправки на типовую территориальную зону в пределах города).

Анализ открытых источников информации позволил выявить результаты исследований посвященных анализу величины поправки на местоположение объектов недвижимости в пределах города. Значения величины поправки на местоположение объектов недвижимости в пределах города, представленные на сайте https://statrielt.ru, приведены в табл. 57.

Передан через Диадок 05.04.2024 10:41 GMT+03:00
252a3ccc-e9ec-4d28-afde-169d9b1abcc0

Таблица 57.

Корректировки удельной рыночной стоимости квартиры на местоположение в больших, крупных и крупнейших городах

Источник: 1. https://statrielt.ru/statistika-rynka/statistika-na-01-01-2024g/korrektirovki-zhilykh-zdanij-i-pomeshchenij/311-korrektirovki-kvartir-opublikovano-16-01-2024-g/3328-na-mestopolozhenie-kvartir-v-bolshikh-krupnykh-i-krupnejshikh-gorodakh-korrektirovki-na-01-01-2024-goda

<u>Расчет данной поправки для 2-х комнатной квартиры</u>

Объект оценки, как и объекты-аналоги №№ 3 и 5 расположены в районе, сочетающем в себе признаки типовой территориальной зоны города ТЗ № 1 (административно-культурный, исторический центр города). Данное местоположение характеризуется близостью: центральной площади города, парка Победы, парка им. Бориса Лосева, Дома правительства ХМАО-Югры, администрации ХМАО-Югры, администрации города, налоговой службы, КДЦ Октябрь, Театра кукол, музеев, окружной клинической больницы, различных образовательных учреждений, значимых объектов социальной инфраструктуры (магазины, банки, аптеки).

Объекты-аналоги №№ 1 и 2, расположены на удалении около 950 – 1 100 м от объекта оценки в районе с признаками типовой территориальной зоны города ТЗ № 3 (административные центры городского округа).

Объект-аналог № 4 расположен на удалении около 550 м от объекта оценки в районе, сочетающем в себе признаки типовых территориальных зон города ТЗ № 1 (административно-культурный, исторический центр города) и ТЗ № 3 (административный центр города).

Для расчета поправки, учитывающей отличия в местоположении внутри города, использовались верхние границы коэффициентов, представленных в табл. 57, т.к. объекты-аналоги находятся в одном районе города и на незначительном удалении об местоположения объекта оценки.

Расположение объекта оценки и объектов-аналогов на карте г. Ханты-Мансийск представлено на рис.

Передан через Диадок 05.04.2024 10:41 GMT+03:00
252a3ccc-e9ec-4d28-afde-169d9b1abc0
Страница 99 из 259

15.

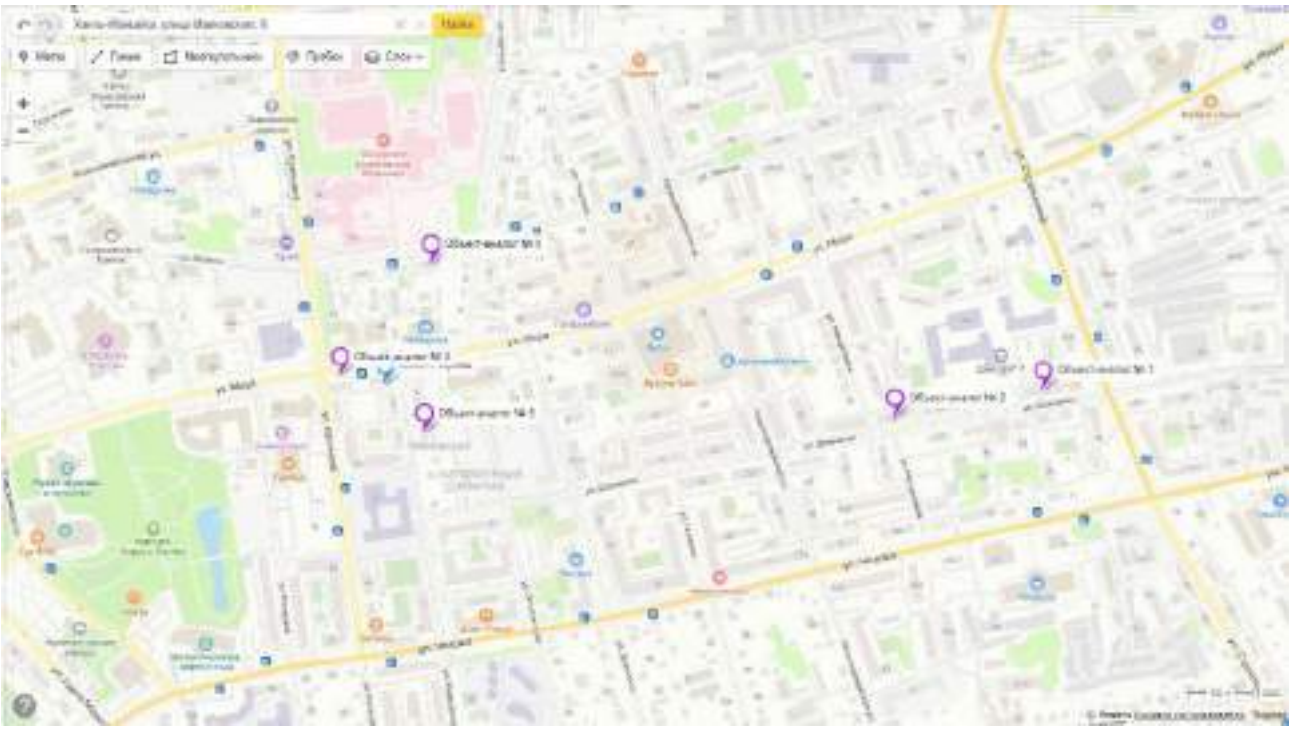

Рис. 15. Расположение оцениваемой 2-х комнатной квартиры и объектов-аналогов на карте г. Ханты-Мансийск

Значение поправки на местоположение (на типовую территориальную зону в пределах города) определялось на основе зависимости:

$$П = (\frac{К_{ОЦ}}{К_{ОА}} - 1) * 100\%,$$

где:

$К_{ОЦ}$ - значение коэффициента уменьшения/увеличения удельной цены оцениваемого объекта в зависимости от типовой территориальной зоны в пределах города;

$К_{ОА}$ - верхняя граница значения коэффициента уменьшения/увеличения удельной цены объекта-аналога в зависимости от типовой территориальной зоны в пределах города.

Рассчитанные значения поправки на местоположение объекта (в части поправки на типовую территориальную зону в пределах города) для объектов-аналогов, представлены в табл. 58.

Таблица 58.

Значения поправки на местоположение

Объект-аналог	Типовая территориальная зона в пределах города для объекта оценки		Типовая территориальная зона в пределах города для объекта-аналога*		Поправка на местоположение (округленно), %
	Обозначение зоны	Значение коэффициента	Обозначение зоны	Значение коэффициента	
Объект-аналог 1	ТЗ № 1	1	ТЗ № 3	0,94	6
Объект-аналог 2	ТЗ № 1	1	ТЗ № 3	0,94	6
Объект-аналог 3	ТЗ № 1	1	ТЗ № 1	1	0
Объект-аналог 4	ТЗ № 1	1	сочетание ТЗ № 1 и ТЗ № 3	0,965 ((1+0,94)/2=0,97)	3
Объект-аналог 5	ТЗ № 1	1	ТЗ № 1	1	0

* - типовая территориальная зона в пределах города определялась исходя из характера окружающей застройки в районе нахождения объектов, с использованием встроенной функции «Панорамы улиц и фотографии» сервиса «Яндекс. Карты» (https://yandex.ru/maps/).

Источник: 1. https://statrielt.ru/statistika-rynka/statistika-na-01-01-2024g/korrektirovki-zhilykh-zdanij-i-pomeshchenij/311-korrektirovki-kvartir-opublikovano-16-01-2024-g/3328-na-mestopolozhenie-kvartir-v-bolshikh-krupnykh-i-krupnejshikh-gorodakh-korrektirovki-na-01-01-2024-goda

2. Расчеты оценщика.

<u>Расчет данной поправки для 3-х комнатной квартиры</u>

Объект оценки расположен в районе с признаками типовой территориальной зоны города ТЗ № 1 (административно-культурный, исторический центр города). Данное местоположение характеризуется непосредственной близостью: центральной площади города, парка Победы, парка им. Бориса Лосева, Дома правительства ХМАО-Югры, администрации ХМАО-Югры, администрации города, налоговой службы, КДЦ Октябрь, Театра кукол, музеев, окружной клинической больницы, различных

Передан через Диадок 05.04.2024 10:41 GMT+03:00
252a3ccc-e9ec-4d28-afde-169d9b1abdc0
Страница 100 из 259

образовательных учреждений, значимых объектов социальной инфраструктуры (магазины, банки, аптеки).

Объекты-аналоги №№ 3 и 5, расположены на удалении около 1 000 м от объекта оценки в районе с признаками типовой территориальной зоны города ТЗ № 3 (административные центры городского округа).

Объект-аналог № 2 расположен в районе с признаками типовой территориальной зоны города ТЗ № 4 (спальные районы, ближайшие к административно-культурному, историческому центру города), т.к. удален от местоположения объекта оценки на расстояние около 1 200 км.

Объекты-аналоги №№ 1 и 4 расположены на удалении около 400 - 540 м от объекта оценки в районе с признаками типовых территориальных зон города ТЗ № 1 и ТЗ № 3 (административно-культурный, исторический центр города и административные центры городского округа).

Расположение объекта оценки и объектов-аналогов на карте г. Ханты-Мансийск представлено на рис. 16.

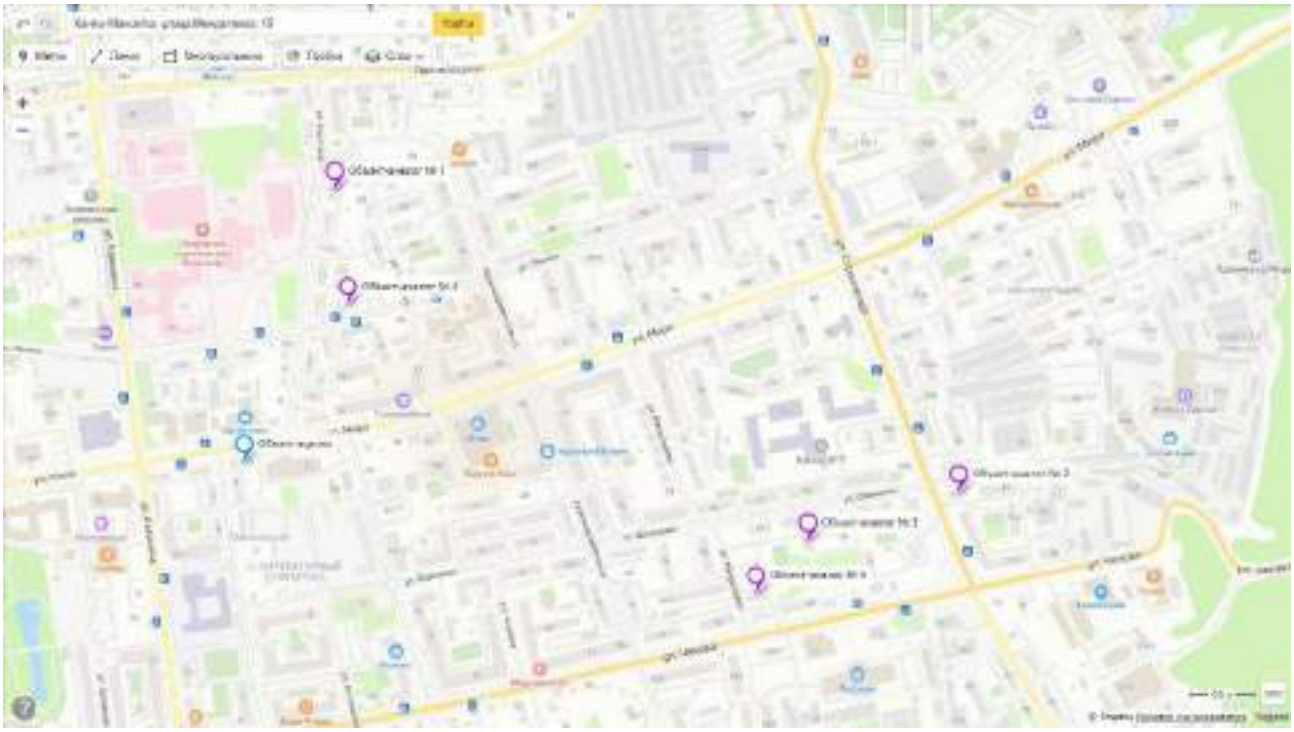

Источник: 1. https://yandex.ru/map-constructor/.

Рис. 16 Расположение объекта оценки и объектов-аналогов на карте г. Ханты-Мансийск

Значение поправки на местоположение (на типовую территориальную зону в пределах города) определялось на основе зависимости:

$$П = (\frac{К_{ОЦ}}{К_{ОА}} - 1) * 100\%,$$

где:

$К_{ОЦ}$ - значение коэффициента уменьшения/увеличения удельной цены оцениваемого объекта в зависимости от типовой территориальной зоны в пределах города;

$К_{ОА}$ - верхняя граница значения коэффициента уменьшения/увеличения удельной цены объекта-аналога в зависимости от типовой территориальной зоны в пределах города.

Рассчитанные значения поправки на местоположение объекта (в части поправки на типовую территориальную зону в пределах города) для объектов-аналогов, представлены в табл. 59.

Передан через Диадок 05.04.2024 10:41 GMT+03:00
252a3ccc-e9ec-4d28-afde-169d9b1abcc0
Страница 101 из 259

Таблица 59.

Значения поправки на местоположение

Объект-аналог	Типовая территориальная зона в пределах города для объекта оценки		Типовая территориальная зона в пределах города для объекта-аналога*		Поправка на местоположение (округленно), %
	Обозначение зоны	Значение коэффициента	Обозначение зоны	Значение коэффициента	
Объект-аналог 1	ТЗ № 1	1	сочетание ТЗ № 1 и ТЗ № 3	0,965 ((1+0,94)/2=0,97)	3
Объект-аналог 2	ТЗ № 1	1	ТЗ № 4	0,96	4
Объект-аналог 3	ТЗ № 1	1	ТЗ № 3	0,94	6
Объект-аналог 4	ТЗ № 1	1	сочетание ТЗ № 1 и ТЗ № 3	0,965 ((1+0,94)/2=0,97)	3
Объект-аналог 5	ТЗ № 1	1	ТЗ № 3	0,94	6

* - типовая территориальная зона в пределах города определялась исходя из характера окружающей застройки в районе нахождения объектов, с использованием встроенной функции «Панорамы улиц и фотографии» сервиса «Яндекс. Карты» (https://yandex.ru/maps/).

Источник: 1. https://statrielt.ru/statistika-rynka/statistika-na-01-01-2024g/korrektirovki-zhilykh-zdanij-i-pomeshchenij/311-korrektirovki-kvartir-opublikovano-16-01-2024-g/3328-na-mestopolozhenie-kvartir-v-bolshikh-krupnykh-i-krupnejshikh-gorodakh-korrektirovki-na-01-01-2024-goda

2. Расчеты оценщика.

Поправка на физические характеристики (в части поправки на этаж расположения).

Анализ открытых источников информации позволил выявить результаты исследований посвященных анализу величины поправки на этаж расположения объектов жилой недвижимости. Значения величины поправки, на этаж расположения объекта, представленные в издании «Справочник оценщика недвижимости – 2023. Квартиры. Корректирующие коэффициенты и характеристики рынка недвижимости. Полная версия. Под редакцией Лейфера Л.А.», Нижний Новгород, 2023 год.

При проведении настоящей оценки поправка на этаж расположения определена на основе значений, представленных в табл. 60.

Таблица 60.

Данные об изменении цен в зависимости от этажа расположения объекта недвижимости

Этаж	Комментарии
средний этаж	средние этажи включают данные по квартирам, расположенным не на крайних этаж
первый этаж	первый надземный этаж многоквартирного жилого дома (кроме цокольного)
последний этаж	верхний жилой этаж дома, кроме мансардного и технического (при наличии)

Справочник оценщика недвижимости-2023. Жилая недвижимость. Квартиры. Корректирующие коэффициенты и характеристики рынка недвижимости. Полная версия.

Матрица коэффициентов

Таблица 170. Матрица соотношений значения средних коэффициентов удельных цен по элементу сравнения «Этаж расположения», усредненные по городам России.

1. Старый фонд, 2. Массовое жилье советской постройки		аналог		
		средний этаж	последний этаж	первый этаж
объект оценки	средний этаж	1,00	1,04	1,08
	последний этаж	0,97	1,00	1,05
	первый этаж	0,92	0,96	1,00

Источник: 1. «Справочник оценщика недвижимости – 2023. Квартиры. Корректирующие коэффициенты и характеристики рынка недвижимости. Полная версия. Под редакцией Лейфера Л.А.», Нижний Новгород, 2023 год.

Результаты расчета данной поправки для объектов, выбранных в качестве объектов-аналогов, представлены в табл. 61.

Таблица 61.

Результаты расчета поправки

Наименование параметра	Значение параметра					
	Объект оценки	Объект-аналог 1	Объект-аналог 2	Объект-аналог 3	Объект-аналог 4	Объект-аналог 5
2-х комнатная квартира						
Этаж расположения	первый	первый	первый	последний	первый	первый
Значение коэффициента		1,00	1,00	0,96	1,00	1,00
Значение поправки, %		0,0	0,0	-4,0	0,0	0,0
3-х комнатная квартира						
Этаж расположения	первый	первый	первый	последний	последний	первый
Значение коэффициента		1,00	1,00	0,96	0,96	1,00
Значение поправки, %		0,0	0,0	-4,0	-4,0	0,0

Источник: 1. Расчеты оценщика.

Поправка на физические характеристики (в части поправки на общую площадь квартиры).

На стоимость объектов жилой недвижимости (квартир) оказывает влияние общая площадь, которая состоит из суммы площадей всех частей жилого помещения, включая площадь помещений вспомогательного назначения, предназначенных для удовлетворения гражданами бытовых и иных нужд, за исключением балконов, лоджий, веранд и террас согласно ст. 15 Жилищного кодекса РФ.

Анализ открытых источников информации позволил выявить результаты исследований посвященных

Передан через Диадок 05.04.2024 10:41 GMT+03:00
252a3ccc-e9ec-4d28-afde-169d9b1abcc0
Страница 102 из 259

анализу величины поправки на площадь объектов жилой недвижимости. Значения величины поправки, на площадь объекта, представленные в издании «Справочник оценщика недвижимости – 2023. Квартиры. Корректирующие коэффициенты и характеристики рынка недвижимости. Полная версия. Под редакцией Лейфера Л.А.», Нижний Новгород, 2023 год, приведены в табл. 62.

Таблица 62.

Данные об изменении цен в зависимости от общей площади объекта недвижимости (для жилой недвижимости), по данным экспертного опроса

Справочник оценщика недвижимости-2023. Жилая недвижимость. Квартиры. Корректирующие коэффициенты и характеристики рынка недвижимости. Полная версия

Города с численностью населения до 500 тыс. чел.

Таблица 107. Матрица коэффициентов удельных цен продажи недвижимости (руб./кв.м.) от площади объекта недвижимости (кв.м.), данные по городам с численностью населения до 500 тыс. чел.

Площадь, кв.м.		аналог			
		до 30	30-60	60-90	90-150
объект оценки	до 30	1,00	1,07	1,12	1,18
	30-60	0,93	1,00	1,04	1,08
	60-90	0,89	0,96	1,00	1,04
	90-150	0,86	0,92	0,96	1,00

Расчет произведен на исходных данных площадью от 10 до 150 кв.м.

Источник: 1. «Справочник оценщика недвижимости – 2023. Квартиры. Корректирующие коэффициенты и характеристики рынка недвижимости. Полная версия. Под редакцией Лейфера Л.А.», Нижний Новгород, 2023 год.

Значение данной поправки определялось на основе зависимости:

$$П = (К - 1) * 100\%$$

где:

$К$ - значение коэффициента уменьшения/увеличения цены объекта, представленное в таблице выше.

Результаты расчета данной поправки для объектов, выбранных в качестве объектов-аналогов, представлены в табл. 63.

Таблица 63.

Результаты расчета поправки

Наименование параметра	Значение параметра					
	Объект оценки	Объект-аналог 1	Объект-аналог 2	Объект-аналог 3	Объект-аналог 4	Объект-аналог 5
2-х комнатная квартира						
Общая площадь, кв. м	38,3	37,5	41,0	40,0	40,9	40,8
Значение коэффициента		1,00	1,00	1,00	1,00	1,00
Значение поправки, %		0	0	0	0	0
3-х комнатная квартира						
Общая площадь, кв. м	50,4	52,0	53,5	50,3	54,0	52,5
Значение коэффициента		1,00	1,00	1,00	1,00	1,00
Значение поправки, %		0	0	0	0	0

Источник: 1. Расчеты оценщика.

Поправка на физические характеристики (в части поправки на площадь кухни).

Для потенциальных покупателей жилой недвижимости (квартир) площадь кухни в квартире является важным (значимым) фактором. При выборе жилья размер кухни в большой степени влияет на комфортное проживание будущих жильцов в квартире.

Анализ открытых источников информации позволил выявить результаты исследований посвященных анализу величины поправки на площадь кухни для жилой недвижимости (квартир). Значения корректирующих коэффициентов в зависимости от площади кухни для квартир, представленные в издании «Справочник оценщика недвижимости – 2020. Квартиры. Корректирующие коэффициенты и характеристики рынка недвижимости. Полная версия. Под редакцией Лейфера Л.А.», Нижний Новгород, 2020 год, приведены в табл. 64.

Передан через Диадок 05.04.2024 10:41 GMT+03:00
252a3ccc-e9ec-4d28-afde-169d9b1abcc0
Страница 103 из 259

Таблица 64.

Данные об изменении цен в зависимости от площади кухни (для жилой недвижимости)

Матрица коэффициентов

Таблица 113

цены квартир для классов: 1. Старый фонд, 2. Массовая жилье советской постройки, 3. Массовая современная жилье, 4. Жилье повышенной комфортности		Аналог				
		3 – 7 кв. м	7 – 10 кв. м	10 – 15 кв. м	15 – 30 кв. м	> 30 кв. м
Объект оценки	3 – 7 кв. м	1,00	0,97	0,93	0,88	0,90
	7 – 10 кв. м	1,03	1,00	0,95	0,91	0,93
	10 – 15 кв. м	1,08	1,05	1,00	0,96	0,97
	15 – 30 кв. м	1,13	1,10	1,05	1,00	1,02
	> 30 кв. м	1,11	1,08	1,03	0,98	1,00

Источник: 1. «Справочник оценщика недвижимости – 2020. Квартиры. Корректирующие коэффициенты и характеристики рынка недвижимости. Полная версия. Под редакцией Лейфера Л.А.», Нижний Новгород, 2020 год.

Значение данной поправки определялось на основе зависимости:

$$П = (К - 1) * 100\%$$

где:

$К$ - значение коэффициента уменьшения/увеличения цены объекта, представленное в таблице выше.

Результаты расчета данной поправки для объектов, выбранных в качестве объектов-аналогов, представлены в табл. 65.

Таблица 65.

Результаты расчета поправки

Наименование параметра	Значение параметра					
	Объект оценки	Объект-аналог 1	Объект-аналог 2	Объект-аналог 3	Объект-аналог 4	Объект-аналог 5
2-х комнатная квартира						
Площадь кухни, кв. м	6,6	6,8	8,6	7,3	6,0	6,8
Значение коэффициента		1,0	0,97	0,97	1,0	1,0
Значение поправки, %		0	-3	-3	0	0
3-х комнатная квартира						
Площадь кухни, кв. м	6,9	7,8	8,4	7,2	8,1	7,7
Значение коэффициента		0,97	0,97	0,97	0,97	0,97
Значение поправки, %		-3	-3	-3	-3	-3

Источник: 1. Расчеты оценщика.

Поправка на физические характеристики (в части поправки на наличие балкона/лоджии).

Для потенциальных покупателей жилой недвижимости (квартир) наличие балкона/лоджии в квартире является важным (значимым) фактором. При выборе жилья наличие балкона/лоджии в большой степени влияет на комфортное проживание будущих жильцов в квартире.

Анализ открытых источников информации позволил выявить результаты исследований посвященных анализу величины поправки на наличие балкона/лоджии для жилой недвижимости (квартир). Значения корректирующих коэффициентов в зависимости от наличия балкона/лоджии для квартир, представленные в издании «Справочник оценщика недвижимости – 2023. Квартиры. Корректирующие коэффициенты и характеристики рынка недвижимости. Полная версия. Под редакцией Лейфера Л.А.», Нижний Новгород, 2023 год, приведены в табл. 66.

Таблица 66.

Данные об изменении цен в зависимости от наличия балкона/лоджии (для жилой недвижимости)

Таблица 218. Матрица соотношений значения средних коэффициентов удельных цен по элементу сравнения «Наличие балкона или лоджии», данные по городам с численностью населения до 500 тыс. чел.

Наличие балкона/лоджии		аналог	
		есть	нет
объект оценки	есть	1,00	1,09
	нет	0,92	1,00

Источник: 1. «Справочник оценщика недвижимости – 2023. Квартиры. Корректирующие коэффициенты и характеристики рынка недвижимости. Полная версия. Под редакцией Лейфера Л.А.», Нижний Новгород, 2023 год.

Значение данной поправки определялось на основе зависимости:

$$П = (К - 1) * 100\%$$

где:

K - значение коэффициента уменьшения/увеличения цены объекта, представленное в таблице выше.

Результаты расчета данной поправки для объектов, выбранных в качестве объектов-аналогов, представлены в табл. 67.

Таблица 67.

Результаты расчета поправки

Наименование параметра	Значение параметра					
	Объект оценки	Объект-аналог 1	Объект-аналог 2	Объект-аналог 3	Объект-аналог 4	Объект-аналог 5
2-х комнатная квартира						
Наличие балкона/лоджии	нет	балкон	нет	нет	нет	балкон
Значение коэффициента		0,92	1	1	1	0,92
Значение поправки, %		-8	0	0	0	-8
3-х комнатная квартира						
Наличие балкона/лоджии	нет	нет	нет	нет	нет	нет
Значение коэффициента		1	1	1	1	1
Значение поправки, %		0	0	0	0	0

Источник: 1. Расчеты оценщика.

Поправка на физические характеристики (в части поправки на тип санузла).

Для потенциальных покупателей жилой недвижимости (квартир) тип санузла в квартире является важным (значимым) фактором. При выборе жилья тип санузла в большой степени влияет на комфортное проживание будущих жильцов в квартире.

Анализ открытых источников информации позволил выявить результаты исследований посвященных анализу величины поправки на тип санузла для жилой недвижимости (квартир). Значения корректирующих коэффициентов в зависимости от типа санузла для квартир, представленные на сайте https://statrielt.ru, приведены в табл. 68.

Таблица 68.

Данные об изменении цен в зависимости от типа санузла (для жилой недвижимости)

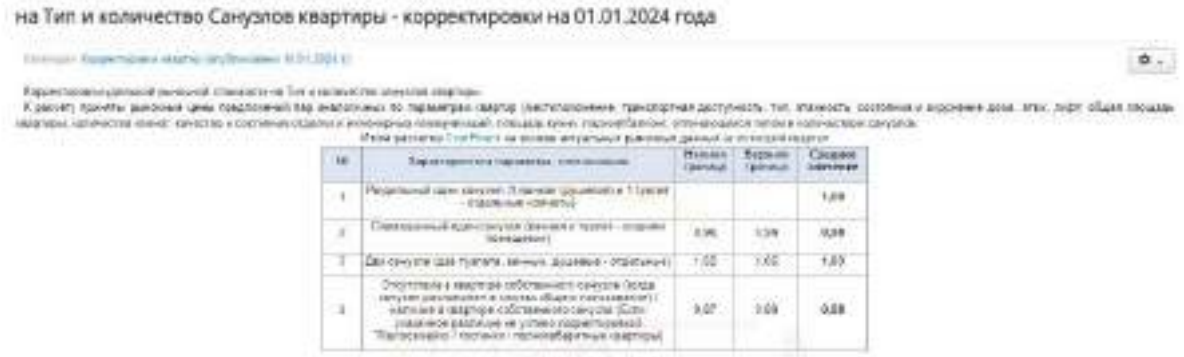
на Тип и количество Санузлов квартиры - корректировки на 01.01.2024 года

Источник: 1. https://statrielt.ru/statistika-rynka/statistika-na-01-01-2024g/korrektirovki-zhilykh-zdanij-i-pomeshchenij/311-korrektirovki-kvartir-opublikovano-16-01-2024-g/3344-na-tip-i-kolichestvo-sanuzlov-kvartiry-korrektirovki-na-01-01-2024-goda.

Значение данной поправки определялось на основе зависимости:

$$П = (\frac{K_{ОЦ}}{K_{ОА}} - 1) * 100\%,$$

где:

$K_{ОЦ}$ - среднее значение коэффициента для оцениваемого объекта, представленное в таблице выше;

$K_{ОА}$ - среднее значение коэффициента для объекта-аналога, представленное в таблице выше.

Результаты расчета данной поправки для объектов, выбранных в качестве объектов-аналогов, представлены в табл. 69.

Передан через Диадок 05.04.2024 10:41 GMT+03:00
252a3ccc-e9ec-4d28-afde-169d9b1abdc0
Страница 105 из 259

Таблица 69.

Результаты расчета поправки

Наименование параметра	Значение параметра					
	Объект оценки	Объект-аналог 1	Объект-аналог 2	Объект-аналог 3	Объект-аналог 4	Объект-аналог 5
2-х комнатная квартира						
Тип санузла	совмещенный*	раздельный	совмещенный	совмещенный	совмещенный	совмещенный
Значение коэффициента	0,96*	1	0,98	0,98	0,98	0,98
Значение поправки, %		-4	-2	-2	-2	-2
3-х комнатная квартира						
Тип санузла	раздельный	раздельный	раздельный	раздельный	совмещенный	раздельный
Значение коэффициента	1	1	1	1	0,98	1
Значение поправки, %		0	0	0	2	0

* - душевая отсутствует, однако, учитывая тот факт, что техническая возможность оборудования (обустройства) душевой в санузле имеется, тип санузла классифицируется как «совмещенный», а значение корректирующего коэффициента принимается равным нижнему значению.

Источник: 1. Расчеты оценщика.

Поправка на физические характеристики (в части поправки на тип отделки).

Одним из важнейших ценообразующих факторов для квартир является внутренняя отделка, которая характеризуется уровнем отделки и потребностью в ремонте.

Как правило, квартиры с повышенным уровнем отделки стоят дороже, чем квартиры, отделка которых выполнена из более дешевых материалов. Поэтому при использовании в качестве аналогов объектов, отличающихся по уровню отделки, следует использовать аддитивную поправку, равную разнице в стоимости ремонта объекта оценки и объекта – аналога.

Существуют различные виды ремонта (уровни отделки) жилой недвижимости (квартир).

Проведенный анализ сайтов строительных организаций, показал, что названия видов ремонта разнообразны и не вполне соответствуют состояниям отделки. Так по объему работ обычно выделяют следующие виды ремонта:

- косметический;
- эконом;
- стандарт;
- премиум.

По качеству отделки обычно выделяют следующие виды ремонта:

- комфортный ремонт (отделка «премиум»);
- типовой ремонт (отделка «стандарт»);
- требует косметического ремонта (в т.ч. под чистовую отделку);
- требует капитального ремонта (в т.ч. без отделки).

В табл. 70 приводится краткая характеристика видов ремонта (уровни отделки).

Таблица 70.

Описание видов (типов) ремонта (виды ремонтных работ)

Вид ремонта	Характеристика
Косметический	К данному виду ремонта прибегают при частичных повреждениях элементов отделки, которые требуют замены (например, сколы плитки, разрывы линолеума, обоев, протечки потолка и стен, трещины и т.д.). Косметический (декоративный) ремонт обычно требуется для восстановления первоначального состояния отделки. При этом масштабных работ по замене основных элементов отделки не требуется. Самый быстрый вариант ремонта по времени исполнения и самый простой в плане уровня сложности производимых работ. Материалы чаще всего используются средней или низшей ценовой категории. К такому типу ремонта можно отнести шпаклевку, оклейку бюджетных обоев, оклейку потолка обоями или его окраску. Пол дополнительно не выравнивается, как правило, настилается линолеум или укладывается ламинат и устанавливаются плинтусы. Также устанавливается счетчик электроэнергии с автоматикой, подлежат замене розетки, выключатели, некоторые виды сантехнического оборудования. Данный вид ремонта является самым недорогим.

Вид ремонта	Характеристика
Эконом	Основу такой отделки составляют работы, которые типичны для большинства квартир. Они, как правило, не связаны с перепланировкой. В перечень выполняемых работ, как правило, входят: разводка труб для сантехники; выравнивание пола (устройство стяжки или/и финишная подготовка наливными растворами); оштукатуривание потолка, устройство подвесных конструкций (ГКЛ) или же установка натяжного потолка; выравнивание поверхности стен, установленных перегородок растворами гипсовой штукатурки; шпатлевание стен и потолка; укладка напольного покрытия (плитка, ламинат, паркетная доска); оклеивание стен обоями или их окрашивание (в последнем случае количество слоев шпатлевки увеличивается; возможно армирование малярной сеткой); окрашивание поверхности потолка; установка и подключение сантехнических приборов (ванна, душевая кабина, унитаз, раковина); крепление плинтусов. В данном типе отделки используются современные и качественные материалы
Стандарт	Класс ремонта «Стандарт» включает в себя намного больший объем выполняемых работ по сравнению с ремонтом класса «Эконом». Данный класс ремонта относится к капитальному ремонту помещений. Сюда относятся такие работы, как перепланировка помещений, монтаж разно-уровневых потолков и полов, либо разборка существующих, монтаж новых перегородок. Помимо этого, может (при необходимости) производиться полная замена электрических проводов, электрики, водопроводных, отопительных и канализационных труб, оштукатуривание, шпатлевка поверхностей, окраска либо оклейка обоями, выравнивание полов, облицовка поверхностей керамической плиткой и многие другие работы также входят в состав ремонта.
Премиум	Премиум ремонт подразумевает неповторимый дизайн интерьера. Премиум ремонт начинается с разработки дизайн-проекта. На объектах премиум класса, применяются лучшие и дорогостоящие материалы и оборудование. Технологически это самый сложный уровень с применением инновационных технологий и оборудования при выполнении работ. Такой уровень ремонта можно доверить только профессионалам-дизайнерам самого высокого класса. Премиум ремонт применяется при желании ввести какие-то сложные дизайнерские элементы, перестроить все с нуля.

Источник: 1. «Справочник оценщика недвижимости – 2023. Квартиры. Корректирующие коэффициенты и характеристики рынка недвижимости. Полная версия. Под редакцией Лейфера Л.А.», Нижний Новгород, 2023 год.

Стоимость ремонта складывается из общей стоимости материалов и сметной стоимости отделочных работ по установке и монтажу этих материалов.

Стоимость проведения каждого вида ремонта с учетом стоимости работ и материалов приведена в табл. 71.

Таблица 71.

Стоимость проведения каждого вида ремонта с учетом стоимости работ и материалов, руб./кв. м

Таблица 254. Расчет стоимости проведения ремонта, руб./кв. м

Тип ремонта	Стоимость работ, руб./кв. м (округленно)	Стоимость материалов, руб./кв. м (округленно)	Стоимость ремонта (работа+ материалы), руб./ кв. м
Косметический	2200	1400	3600
Эконом	3400	2200	5600
Стандарт	7200	4700	11900
Премиум	13800	9000	22800

Источник: 1. «Справочник оценщика недвижимости – 2023. Квартиры. Корректирующие коэффициенты и характеристики рынка недвижимости. Полная версия. Под редакцией Лейфера Л.А.», Нижний Новгород, 2023 год.

Ввиду того, что оцениваемая 2-х комнатная квартира и выбранные для расчета объекты-аналоги, имеют различное состояние отделки, а именно:

- оцениваемый объект, так же как и объекты-аналоги №№ 1, 2, 4 и 5 –косметический ремонт;

Передан через Диадок 05.04.2024 10:41 GMT+03:00
252a3ccc-e9ec-4d28-afde-169d9b1abcc0
Страница 107 из 259

- объект – аналог № 3 – современный ремонт,

и ввиду того, что оцениваемая 3-х комнатная квартира и выбранные для расчета объекты-аналоги, имеют различное состояние отделки, а именно:

- оцениваемый объект, также как объекты-аналоги №№ 2, 3 и 5 – косметический ремонт;
- объект – аналог № 1 – ремонт эконом класса;
- объект – аналог № 4 – стандартный ремонт,

то необходимо ввести поправку на состояние отделки, после применения которой, все объекты-аналоги будут условно находиться в одинаковом состоянии с оцениваемыми объектами (косметический ремонт).

Таким образом, для дальнейшего расчета все объекты-аналоги, путем введения поправки на состояние отделки, приводятся к состоянию, соответствующему состоянию оцениваемых объектов (косметический ремонт).

Значения величины поправки (корректировки) на состояние отделки (тип ремонта), представленные в издании «Справочник оценщика недвижимости – 2023. Квартиры. Корректирующие коэффициенты и характеристики рынка недвижимости. Полная версия. Под редакцией Лейфера Л.А.», Нижний Новгород, 2023 год, приведены в табл. 72.

Таблица 72.

Корректировка на тип ремонта, руб./кв. м

Справочник оценщика недвижимости-2023. Жилая недвижимость. Квартиры. Корректирующие коэффициенты и характеристики рынка недвижимости. Полная версия.

Таблица 255. Корректировка на тип ремонта, руб./кв. м

Тип ремонта		аналог				
		Без отделки	Косметический	Эконом	Стандарт	Премиум
объект оценки	Без отделки	0	-3600	-5600	-11900	-22800
	Косметический	3600	0	-2000	-8300	-19200
	Эконом	5600	2000	0	-6300	-17200
	Стандарт	11900	8300	6300	0	-10900
	Премиум	22800	19200	17200	10900	0

Источник: 1. «Справочник оценщика недвижимости – 2023. Квартиры. Корректирующие коэффициенты и характеристики рынка недвижимости. Полная версия. Под редакцией Лейфера Л.А.», Нижний Новгород, 2023 год.

Результаты расчета поправки на состояние отделки (тип ремонта) оцениваемых объектов и объектов-аналогов представлены в табл. 73.

Таблица 73.

Результаты расчета поправки

Наименование параметра	Значение параметра					
	Объект оценки	Объект-аналог 1	Объект-аналог 2	Объект-аналог 3	Объект-аналог 4	Объект-аналог 5
2-х комнатная квартира						
Состояние отделки	косметический ремонт	косметический ремонт	косметический ремонт	стандартный ремонт	косметический ремонт	косметический ремонт
Поправка на состояние отделки (тип ремонта), руб./кв. м		0	0	-8 300	0	0
3-х комнатная квартира						
Состояние отделки	косметический ремонт	ремонт эконом класса	косметический ремонт	косметический ремонт	стандартный ремонт	косметический ремонт
Поправка на состояние отделки (тип ремонта), руб./кв. м		-2 000	0	0	-8 300	0

Источник: 1. Расчеты оценщика.

Поправка на наличие движимого имущества, не связанного с недвижимостью.

Иногда в состав стоимости продаваемого объекта жилой недвижимости (квартиры) включают движимое имущество, не связанное с недвижимостью (например, мебель, встроенная бытовая техника), что в свою очередь является неким дополнительным улучшением объекта. Стоимость таких объектов необходимо вычесть из стоимости объекта-аналога.

Жилая недвижимость с бытовой техникой и мебелью, находящейся в хорошем состоянии, продается с повышающим коэффициентом (см. табл. 74).

Высококачественную современную технику и элитную мебель предпочитают продать отдельно от недвижимости. При реализации такой техники и мебели совместно с недвижимостью её вынуждены продавать со значительной скидкой, то есть, как типовую.

Передан через Диадок 05.04.2024 10:41 GMT+03:00
252a3ccc-e9ec-4d28-afde-169d9b1abdc0
Страница 108 из 259

Анализ открытых источников информации позволил выявить результаты исследований посвященных анализу величины поправки на наличие движимого имущества, не связанного с недвижимостью для жилой недвижимости (квартир). Значения корректирующих коэффициентов в зависимости от наличия движимого имущества для квартир, представленные на сайте https://statrielt.ru, приведены в табл. 74.

Таблица 74.

Корректировки на наличие / отсутствие мебели, бытовой техники в квартире

на Мебель, бытовую технику квартир - наличие / отсутствие - корректировки на 01.01.2024 года

Источник: 1. https://statrielt.ru/statistika-rynka/statistika-na-01-01-2024g/korrektirovki-zhilykh-zdanij-i-pomeshchenij/311-korrektirovki-kvartir-opublikovano-16-01-2024-g/3323-na-mebel-bytovuyu-tekhniku-kvartir-nalichie-otsutstvie-korrektirovki-na-01-01-2024-goda.

Значение данной поправки определялось на основе зависимости:

$$П = (\frac{К_{ОЦ}}{К_{ОА}} - 1) * 100\%,$$

где:

$К_{ОЦ}$ - значение коэффициента для оцениваемого объекта;

$К_{ОА}$ - значение коэффициента для объекта-аналога.

Согласно заданию на оценку стоимость объектов оценки определяется при условии отсутствия внутри квартир движимого имущества (мебель и т.п.) при наличии такового. Значение данного показателя принято равным 1,0.

Объекты-аналоги №№ 2 и 5 для оцениваемой 2-х комнатной квартиры продаются с мебелью. Согласно данным, представленным в табл. 74, данному условию принималось половина значения показателя наличия мебели и техники в размере 1,01 (половина от 1,02) (минимальное значение, т.к. движимое имущество не новое и находилось в пользовании).

Все остальные объекты-аналоги для оцениваемой 2-х комнатной квартиры продаются без встроенной мебели и техникой. Значение данной поправки для этих объектов-аналогов принято равным 0 (нулю).

Объект-аналог № 1 для оцениваемой 3-х комнатной квартиры продается с кухонным гарнитуром и мебелью. Согласно данным, представленным в табл. 74, данному условию принималось половина значения показателя наличия мебели и техники в размере 1,01 (половина от 1,02) (минимальное значение, т.к. движимое имущество не новое и находилось в пользовании).

Все остальные объекты-аналоги продается без встроенной мебели и техники. Значение данной поправки для этих объектов-аналогов принято равным 0 (нулю).

Результаты расчета данной поправки для объектов, выбранных в качестве объектов-аналогов, представлены в табл. 75.

Таблица 75.

Результаты расчета поправки

Наименование параметра	Значение параметра					
	Объект оценки	Объект-аналог 1	Объект-аналог 2	Объект-аналог 3	Объект-аналог 4	Объект-аналог 5
2-х комнатная квартира						
Наличие движимого имущества	отсутствует	отсутствует	встроенная мебель	отсутствует	отсутствует	встроенная мебель
Значение коэффициента	1	1	1,01	1	1	1,01
Значение поправки, %		0	-1	0	0	-1
3-х комнатная квартира						
Наличие движимого имущества	отсутствует	встроенная мебель	отсутствует	отсутствует, т.к. мебель, которая остается, сильно изношена (неуд. состояние)	отсутствует	отсутствует, т.к. мебель, которая остается, сильно изношена (неуд. состояние)
Значение коэффициента	1	1,01	1	1	1	1

Передан через Диадок 05.04.2024 10:41 GMT+03:00
252a3ccc-e9ec-4d28-afde-169d9b1abdc0
Страница 109 из 259

Наименование параметра	Значение параметра					
	Объект оценки	Объект-аналог 1	Объект-аналог 2	Объект-аналог 3	Объект-аналог 4	Объект-аналог 5
Значение поправки, %		-1	0	0	0	0

Источник: 1. Расчеты оценщика.

Расчет стоимости объектов путем обоснованного обобщения скорректированных цен аналогов

Результаты расчета скорректированной цены объектов-аналогов представлены в табл. 76.

Таблица 76.

Результаты расчета скорректированной цены объектов-аналогов

Наименование показателей	Объект-аналог 1	Объект-аналог 2	Объект-аналог 3	Объект-аналог 4	Объект-аналог 5
Объект оценки с кадастровым номером: 86:12:0000000:5231					
Площадь, кв. м	37,50	41,00	40,00	40,90	40,80
Цена, руб.	3 300 000	3 900 000	5 000 000	5 500 000	4 000 000
Удельная цена, руб./кв.м.	88 000	95 122	125 000	134 474	98 039
Поправка на условия рынка (в части скидки к цене предложения), %	-6,9	-6,9	-6,9	-6,9	-6,9
Скорректированная цена, руб./кв.м.	81 928	88 559	116 375	125 195	91 274
Поправка на типовую зону в пределах города, %	6	6	0	3	0
Скорректированная цена, руб./кв.м.	86 844	93 873	116 375	128 951	91 274
Поправка на этаж расположения, %	0,00	0,00	-4,00	0,00	0,00
Скорректированная цена, руб./кв.м.	86 844	93 873	111 720	128 951	91 274
Поправка на площадь кухни, %	0	-3	-3	0	0
Скорректированная цена, руб./кв.м.	86 844	91 057	108 368	128 951	91 274
Поправка на наличие балкона, %	-8	0	0	0	-8
Скорректированная цена, руб./кв.м.	79 896	91 057	108 368	128 951	83 972
Поправка на тип санузла, %	-4	-2	-2	-2	-2
Скорректированная цена, руб./кв.м.	76 700	89 236	106 201	126 372	82 293
Поправка на тип отделки, руб.	0	0	-8 300	0	0
Скорректированная цена, руб./кв.м.	76 700	89 236	97 901	126 372	82 293
Поправка на наличие движимого имущества, не связанного с недвижимостью, руб.	0	-1	0	0	-1
Скорректированная цена, руб./кв.м.	76 700	88 344	97 901	126 372	81 470
минимальное значение	76 700				
максимальное значение	126 372				
среднее значение между минимальным и максимальным	101 536				
стандартное отклонение	19 693				
вариация (отношение СКО к среднему значению)	21%				
отклонение min и max значения от среднего (округленно)	24%				
Объект оценки с кадастровым номером: 86:12:0000000:7727					
Площадь, кв. м	52,00	53,50	50,30	54,00	52,50
Цена, руб.	5 350 000	4 600 000	4 600 000	5 400 000	4 700 000
Удельная цена, руб./кв.м.	102 885	85 981	91 451	100 000	89 524
Поправка на условия рынка (в части скидки к цене предложения), %	-6,9	-6,9	-6,9	-6,9	-6,9
Скорректированная цена, руб./кв.м.	95 786	80 048	85 141	93 100	83 347
Поправка на типовую зону в пределах города, %	3	4	6	3	6
Скорректированная цена, руб./кв.м.	98 660	83 250	90 249	95 893	88 348
Поправка на этаж расположения, %	0	0	-4	-4	0
Скорректированная цена, руб./кв.м.	98 660	83 250	86 639	92 057	88 348
Поправка на площадь кухни, %	-3	-3	-3	-3	-3
Скорректированная цена, руб./кв.м.	95 700	80 753	84 040	89 295	85 698
Поправка на наличие балкона, %	0	0	0	0	0
Скорректированная цена, руб./кв.м.	95 700	80 753	84 040	89 295	85 698
Поправка на тип санузла, %	0	0	0	2	0
Скорректированная цена, руб./кв.м.	95 700	80 753	84 040	91 081	85 698
Поправка на тип отделки, руб.	-2 000	0	0	-8 300	0
Скорректированная цена, руб./кв.м.	93 700	80 753	84 040	82 781	85 698
Поправка на наличие движимого имущества, не связанного с недвижимостью, руб.	-1	0	0	0	0
Скорректированная цена, руб./кв.м.	92 763	80 753	84 040	82 781	85 698
минимальное значение	80 753				

Передан через Диадок 05.04.2024 10:41 GMT+03:00
252a3ccc-e9ec-4d28-afde-169d9b1abdc0
Страница 110 из 259

Наименование показателей	Объект-аналог 1	Объект-аналог 2	Объект-аналог 3	Объект-аналог 4	Объект-аналог 5
максимальное значение	92 763				
среднее значение между минимальным и максимальным	86 758				
стандартное отклонение	4 594				
вариация (отношение СКО к среднему значению)	5%				
отклонение min и max значения от среднего (округленно)	7%				

Источник: 1. Расчеты оценщика.

Расчет стоимости объекта путем обоснованного обобщения скорректированных цен аналогов (согласование скорректированных значений единиц сравнения или полученных на их основе показателей стоимости объекта оценки) - согласование результатов корректировки

В соответствии с пп.5 п. 9 ФСО V: «Согласование проводится с учетом положений пункта 3 настоящего федерального стандарта оценки. При этом оценщик может обоснованно выбрать в качестве результата сравнительного подхода показатель стоимости, полученный на основе одного аналога или одной единицы сравнения, либо отказаться от применения показателя, полученного на основе какого-либо аналога или единицы сравнения».

В соответствии с п. 3 ФСО V: «При применении нескольких подходов и методов оценщик использует процедуру согласования их результатов. В случае существенных расхождений результатов подходов и методов оценки оценщик анализирует возможные причины расхождений, устанавливает подходы и методы, позволяющие получить наиболее достоверные результаты с учетом факторов, указанных в пункте 2 настоящего федерального стандарта оценки. Не следует применять среднюю арифметическую величину или иные математические правила взвешивания в случае существенных расхождений промежуточных результатов методов и подходов оценки без такого анализа. В результате анализа оценщик может обоснованно выбрать один из полученных результатов, полученных при использовании методов и подходов, для определения итоговой стоимости объекта оценки».

В соответствии с п. 2 ФСО V: «В процессе оценки оценщик рассматривает возможность применения всех подходов к оценке, в том числе для подтверждения выводов, полученных при применении других подходов. При выборе подходов и методов оценки оценщику необходимо учитывать специфику объекта оценки, цели оценки, вид стоимости, достаточность и достоверность исходной информации, допущения и ограничения оценки. Ни один из подходов и методов оценки не является универсальным, применимым во всех случаях оценки. В то же время оценщик может использовать один подход и метод оценки, если применение данного подхода и метода оценки приводит к наиболее достоверному результату оценки с учетом доступной информации, допущений и ограничений проводимой оценки».

Скорректированные значения единиц сравнения показывают следующее:

- *вариация (отношение СКО к среднему значению) составляет от 5% до 21%, что соответствует незначительной и средней степени рассеивания соответственно;*
- *отклонение минимального и максимального значения от среднего значения составляет от 7% до 24%.*

Тем не менее, оценщик принял решение для согласования результатов и формирования итогового значения стоимости использовать скорректированные значения единиц сравнения для всех объектов-аналогов, т.к. объекты-аналоги, для которых рассчитаны скорректированные удельные стоимости, представлены на рынке (находятся в одном районе нахождения с объектами оценки) и с равной долей вероятности могут быть рассмотрены (приобретены) потенциальным покупателем.

В общем случае согласование результатов расчетов и формирование итогового значения стоимости единицы сравнения возможно с использованием двух алгоритмов:

- расчет средневзвешенного значения, путем введения весовых коэффициентов;
- расчет стоимости путем расчета среднего значения и оценка статистической погрешности.

В настоящем отчете расчет стоимости оцениваемого объекта, полученной на основе использования сравнительного (рыночного) подхода, проводился на основе алгоритма расчета средневзвешенного значения, путем введения весовых коэффициентов.

Расчет средневзвешенной стоимости, путем введения весовых коэффициентов.

Веса каждому из объектов-аналогов придаются в зависимости от степени отклонения скорректированной удельной цены от первоначальной. Формула для расчета удельного веса объекта-аналога имеет вид:

$$D = \frac{Q-q}{Q} * \left(\frac{1}{n-1}\right),$$

где:

Передан через Диадок 05.04.2024 10:41 GMT+03:00
252a3ccc-e9ec-4d28-afde-169d9b1abdc0
Страница 111 из 259

D - удельный вес объекта-аналога;

Q - суммарное отклонение по всем объектам-аналогам;

q - отклонение по данному объекту-аналогу;

n - количество объектов-аналогов.

Результаты расчета средневзвешенной удельной стоимости оцениваемой квартиры, путем введения весовых коэффициентов, представлены в табл. 77.

Таблица 77.

Результаты расчета средневзвешенной удельной стоимости оцениваемой квартиры

Наименование показателей	Объект-аналог 1	Объект-аналог 2	Объект-аналог 3	Объект-аналог 4	Объект-аналог 5
Объект оценки с кадастровым номером: 86:12:0000000:5231					
Удельная цена предложения, руб./кв. м	88 000	95 122	125 000	134 474	98 039
Скорректированная удельная цена предложения, руб./кв. м	76 700	88 344	97 901	126 372	81 470
Отклонение по объекту-аналогу, руб./кв. м.	11 300	6 778	27 099	8 102	16 569
Суммарное отклонение, руб./кв. м	69 848				
Веса	20,96%	22,57%	15,30%	22,10%	19,07%
Средневзвешенная удельная стоимость, с учетом округлений руб./кв. м	94 500				
Объект оценки с кадастровым номером: 86:12:0000000:7727					
Удельная цена предложения, руб./кв. м	102 885	85 981	91 451	100 000	89 524
Скорректированная удельная цена предложения, руб./кв. м	92 763	80 753	84 040	82 781	85 698
Отклонение по объекту-аналогу, руб./кв. м.	10 122	5 228	7 411	17 219	3 826
Суммарное отклонение, руб./кв. м	43 806				
Веса	19,22%	22,02%	20,77%	15,17%	22,82%
Средневзвешенная удельная стоимость, с учетом округлений руб./кв. м	85 200				

Источник: 1. Расчеты оценщика.

Расчет стоимости объекта (объектов) оценки.

Стоимость объекта (объектов) оценки, полученная на основе сравнительного (рыночного) подхода, определяется по формуле:

$$C_{об.} = S_{об.} * C_{прод.},$$

где:

$S_{об.}$ – общая площадь объекта оценки, кв. м;

$C_{прод.}$ – удельная стоимость объекта оценки, руб./кв. м.

Результаты расчета стоимости объекта (объектов) оценки, полученные на основе использования сравнительного (рыночного) подхода, с учетом округлений, представлены в табл. 78.

Таблица 78.

Результаты расчета стоимости объекта (объектов) оценки, полученные на основе использования сравнительного (рыночного) подхода

№ п/п	Кадастровый номер	Номер	Этаж	Кол-во комнат	Общая площадь, кв. м	Удельная стоимость, руб./кв. м	Стоимость объекта, руб.
1	86:12:0000000:5231	9	1	2	38,3	94 500	3 619 000
2	86:12:0000000:7727	1	1	3	50,4	85 200	4 294 000

Источник: 1. Расчеты Оценщика.

Передан через Диадок 05.04.2024 10:41 GMT+03:00
252a3ccc-e9ec-4d28-afde-169d9b1abcc0
Страница 112 из 259

6.3. Расчет стоимости объекта (объектов) оценки затратным подходом

При проведении настоящей оценки затратный подход не применялся (обоснован отказ). Обоснование отказа от применения затратного подхода к оценке объектов оценки представлено в разделе 6.1. настоящего отчета.

6.4. Расчет стоимости объекта (объектов) оценки доходным подходом

При проведении настоящей оценки доходный подход не применялся (обоснован отказ). Обоснование отказа от применения доходного подхода к оценке объектов оценки представлено в разделе 6.1. настоящего отчета.

6.5. Согласование результатов оценки

Ввиду того, что в настоящем отчете был использован только один подход к оценке - сравнительный (рыночный), то в качестве итоговой величины справедливой стоимости объекта (объектов) оценки целесообразно считать результат, полученный в рамках использованного этого подхода.

Таким образом, основываясь на результате проведенного анализа и выполненных расчетов можно заключить, следующее:

1. Итоговая величина справедливой стоимости 2-комнатной квартиры, назначение: жилое, этаж 1, площадь 38,3 кв. м, кадастровый номер: 86:12:0000000:5231, местоположение: Ханты-Мансийский автономный округ-Югра, г. Ханты-Мансийск, ул. Мира, д. 23, кв. 9, входящей в состав имущества Закрытого паевого инвестиционного фонда недвижимости «СТРОЙПРОЕКТ», по состоянию на дату оценки, с учетом принятых допущений и округлений, составляет:

3 619 000 руб.

2. Итоговая величина справедливой стоимости 3-комнатной квартиры, назначение: жилое, этаж 1, площадь 50,4 кв. м, кадастровый номер: 86:12:0000000:7727, местоположение: Ханты-Мансийский автономный округ-Югра, г. Ханты-Мансийск, ул. Мира, д. 25, кв. 1, входящей в состав имущества Закрытого паевого инвестиционного фонда недвижимости «СТРОЙПРОЕКТ», по состоянию на дату оценки, с учетом принятых допущений и округлений, составляет::

4 294 000 руб.

Примечание: стоимость объектов оценки указана без учета налогов, которые могут быть исчислены на дату оценки (в соответствии с п. 1.4. Указания Банка России № 3758-У от 25 августа 2015 года).

РАЗДЕЛ VII. ВЫВОДЫ

1. Итоговая величина справедливой стоимости 2-комнатной квартиры, назначение: жилое, этаж 1, площадь 38,3 кв. м, кадастровый номер: 86:12:0000000:5231, местоположение: Ханты-Мансийский автономный округ-Югра, г. Ханты-Мансийск, ул. Мира, д. 23, кв. 9, входящей в состав имущества Закрытого паевого инвестиционного фонда недвижимости «СТРОЙПРОЕКТ», по состоянию на дату оценки, с учетом принятых допущений и округлений, составляет:

3 619 000
(Три миллиона шестьсот девятнадцать тысяч)
рублей

2. Итоговая величина справедливой стоимости 3-комнатной квартиры, назначение: жилое, этаж 1, площадь 50,4 кв. м, кадастровый номер: 86:12:0000000:7727, местоположение: Ханты-Мансийский автономный округ-Югра, г. Ханты-Мансийск, ул. Мира, д. 25, кв. 1, входящей в состав имущества Закрытого паевого инвестиционного фонда недвижимости «СТРОЙПРОЕКТ», по состоянию на дату оценки, с учетом принятых допущений и округлений, составляет:

4 294 000
(Четыре миллиона двести девяносто четыре тысячи)
рублей

Примечание: стоимость объекта оценки указана без учета налогов, которые могут быть исчислены на дату оценки (в соответствии с п. 1.4. Указания Банка России № 3758-У от 25 августа 2015 года).

Оценщик И.А. Чужмаков

Генеральный директор Р.С. Луценко

Передан через Диадок 05.04.2024 10:41 GMT+03:00
252a3ccc-e9ec-4d28-afde-169d9b1abdc0
Страница 114 из 259

РАЗДЕЛ VIII. ПЕРЕЧЕНЬ ЛИТЕРАТУРЫ И ИНЫХ ИСТОЧНИКОВ ДАННЫХ

1. Нормативные документы

1. Конституция РФ.
2. Гражданский кодекс РФ.
3. Налоговый кодекс Российской Федерации.
4. Федеральный закон Российской Федерации «Об оценочной деятельности в Российской Федерации» от 29 июля .1998 г., № 135-ФЗ (последняя редакция).
5. Федеральный стандарт оценки «Структура федеральных стандартов оценки и основные понятия, используемые в федеральных стандартах оценки (ФСО I)», утвержденный приказом Минэкономразвития России № 200 от 14 апреля 2022 г. «Об утверждении федеральных стандартов оценки и о внесении изменений в некоторые приказы Минэкономразвития России о федеральных стандартах оценки».
6. Федеральный стандарт оценки «Виды стоимости (ФСО II)», утвержденный приказом Минэкономразвития России № 200 от 14 апреля 2022 г. «Об утверждении федеральных стандартов оценки и о внесении изменений в некоторые приказы Минэкономразвития России о федеральных стандартах оценки».
7. Федеральный стандарт оценки «Процесс оценки (ФСО III)», утвержденный приказом Минэкономразвития России № 200 от 14 апреля 2022 г. «Об утверждении федеральных стандартов оценки и о внесении изменений в некоторые приказы Минэкономразвития России о федеральных стандартах оценки».
8. Федеральный стандарт оценки «Задание на оценку (ФСО IV)», утвержденный приказом Минэкономразвития России № 200 от 14 апреля 2022 г. «Об утверждении федеральных стандартов оценки и о внесении изменений в некоторые приказы Минэкономразвития России о федеральных стандартах оценки».
9. Федеральный стандарт оценки «Подходы и методы оценки (ФСО V)», утвержденный приказом Минэкономразвития России № 200 от 14 апреля 2022 г. «Об утверждении федеральных стандартов оценки и о внесении изменений в некоторые приказы Минэкономразвития России о федеральных стандартах оценки».
10. Федеральный стандарт оценки «Отчет об оценке (ФСО VI)», утвержденный приказом Минэкономразвития России № 200 от 14 апреля 2022 г. «Об утверждении федеральных стандартов оценки и о внесении изменений в некоторые приказы Минэкономразвития России о федеральных стандартах оценки».
11. Федеральный стандарт оценки «Оценка недвижимости (ФСО № 7)» (утвержденный приказом Минэкономразвития России от 25 сентября 2014 г. № 611).
12. Стандарты и правила оценочной деятельности, утвержденные саморегулируемой организацией оценщиков.
13. Международный стандарт финансовой отчетности (IFRS) 13 «Оценка справедливой стоимости».
14. Указания Банка России № 3758-У от 25 августа 2015 года.

2. Справочная литература

1. «Справочник оценщика недвижимости – 2020. Квартиры. Корректирующие коэффициенты и характеристики рынка недвижимости. Полная версия. Под редакцией Лейфера Л.А.», Нижний Новгород, 2020 год.
2. «Справочник оценщика недвижимости – 2023. Квартиры. Корректирующие коэффициенты и характеристики рынка недвижимости. Полная версия. Под редакцией Лейфера Л.А.», Нижний Новгород, 2023 год.
3. Исследования, представленные в издании «Сборник рыночных корректировок» СРК-2024, 2024 г. под редакцией канд. техн. наук Е.Е. Яскевича.

3. Методическая литература

1. Грибовский С.В. Оценка доходной недвижимости. – СПб.: ПИТЕР, 2001. – 336 с.
2. Оценка объектов недвижимости: теоретические и практические аспекты/Под ред. В.В. Григорьева. - М.: ИНФРА-М, 1997. Учебное пособие. Одобрено и рекомендовано к изданию учебно-методическим советом Госкомимущества РФ.
3. Оценка недвижимости: Учебник/ Под ред. А.Г. Грязновой, М.А. Федотовой – М.: Финансы и статистика, 2002.
4. Оценка рыночной стоимости недвижимости: Учебное и практическое пособие/Под ред. В.Н. Зарубина, В.М. Рутгайзера. – М.: Дело, 1998.
5. Тарасевич Е.И. Оценка недвижимости. СПб.: СПбГТУ, 1997. – 442 с.
6. Фридман Д., Ордуей Н Анализ и оценка приносящей доход недвижимости: Пер. с англ. – М.: Дело Лтд, 1995. – 461 с.
7. Харисон Генри С. Оценка недвижимости: Пер. с англ. – М.: РИО Мособлупрполиграфиздата, 1994. – 231 с.
8. Финансовый менеджмент. Теория и практика: под редакцией Е.С. Стояновой – М., издательство «Перспектива», 2000. – 655 с.
9. Асват Дамодаран. Инвестиционная оценка. Инструменты и методы оценки любых активов. 4-е издание. Москва, 2007. – 1323 с.

Передан через Диадок 05.04.2024 10:41 GMT+03:00
252a3ccc-e9ec-4d28-afde-169d9b1abdc0
Страница 115 из 259

ПРИЛОЖЕНИЕ 1

ОБЪЕКТЫ АНАЛИЗА И ОБЪЕКТЫ-АНАЛОГИ ДЛЯ РАСЧЕТА СТОИМОСТИ ОБЪЕКТА (ОБЪЕКТОВ) ОЦЕНКИ СРАВНИТЕЛЬНЫМ (РЫНОЧНЫМ) ПОДХОДОМ

Передан через Диадок 05.04.2024 10:41 GMT+03:00
252a3ccc-e9ec-4d28-afde-169d9b1abdc0
Страница 116 из 259

Объекты-аналоги для 2-х комнатной квартиры

1. https://khm.etagi.com/realty/8769937/

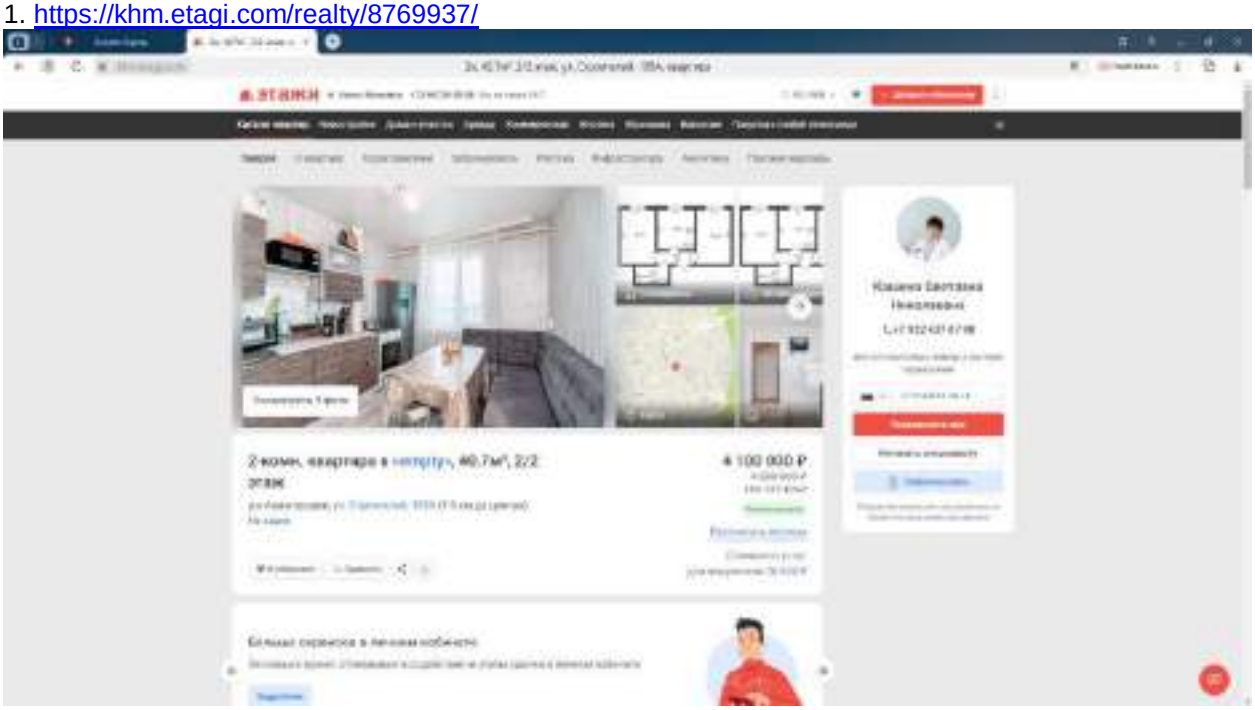

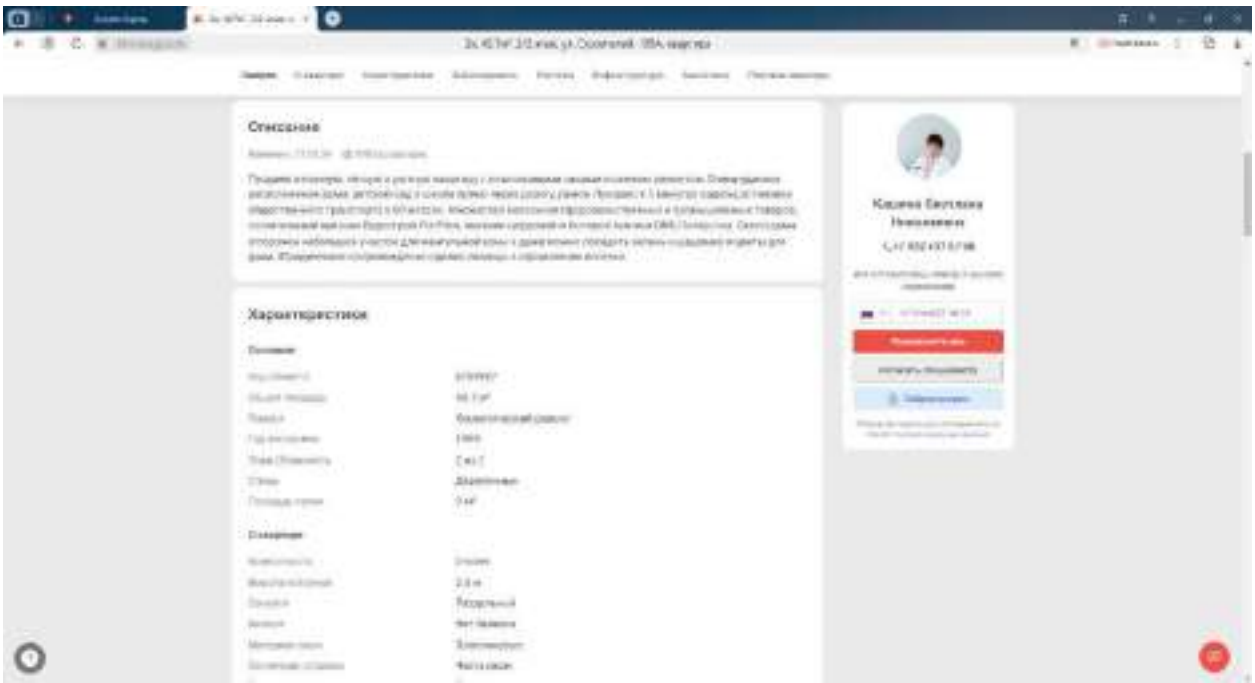

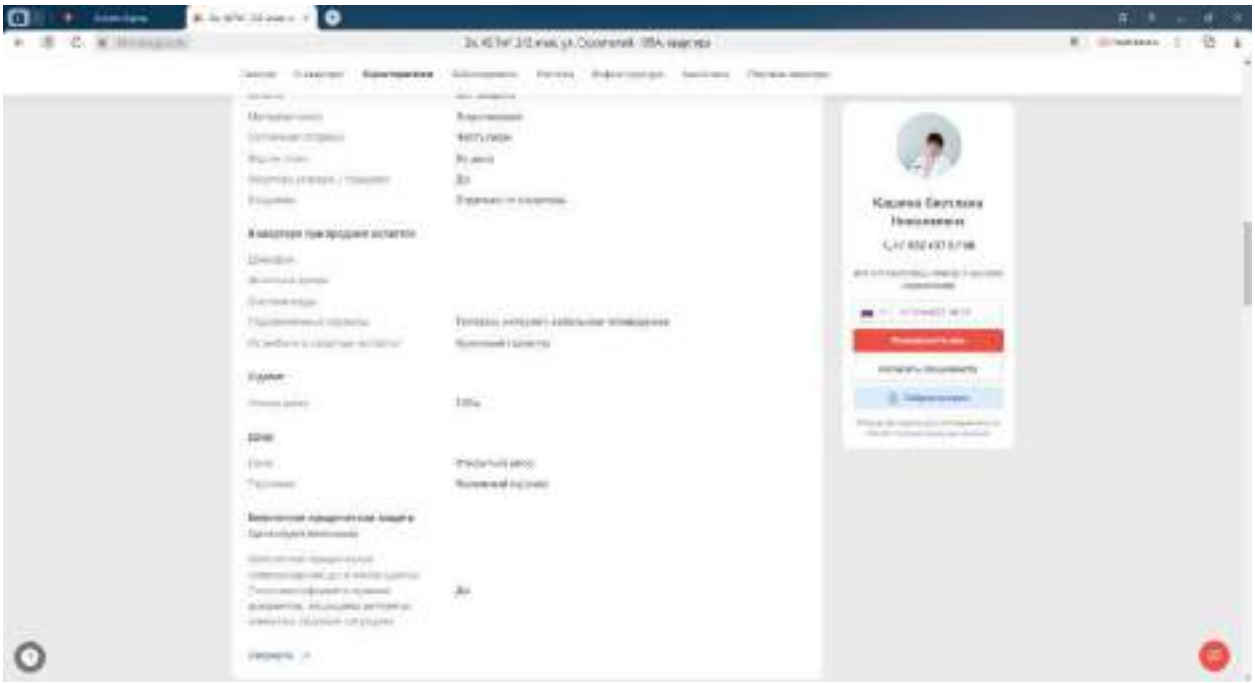

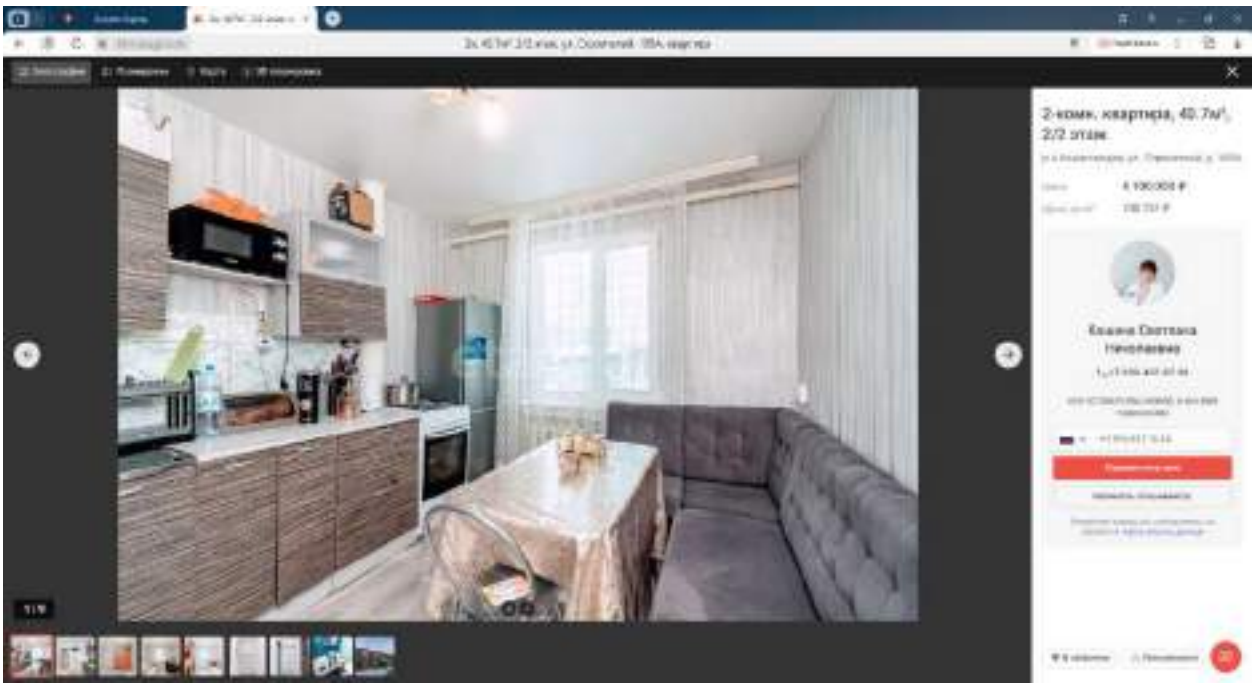
2-комн. квартира, 40.7м², 2/2 этаж

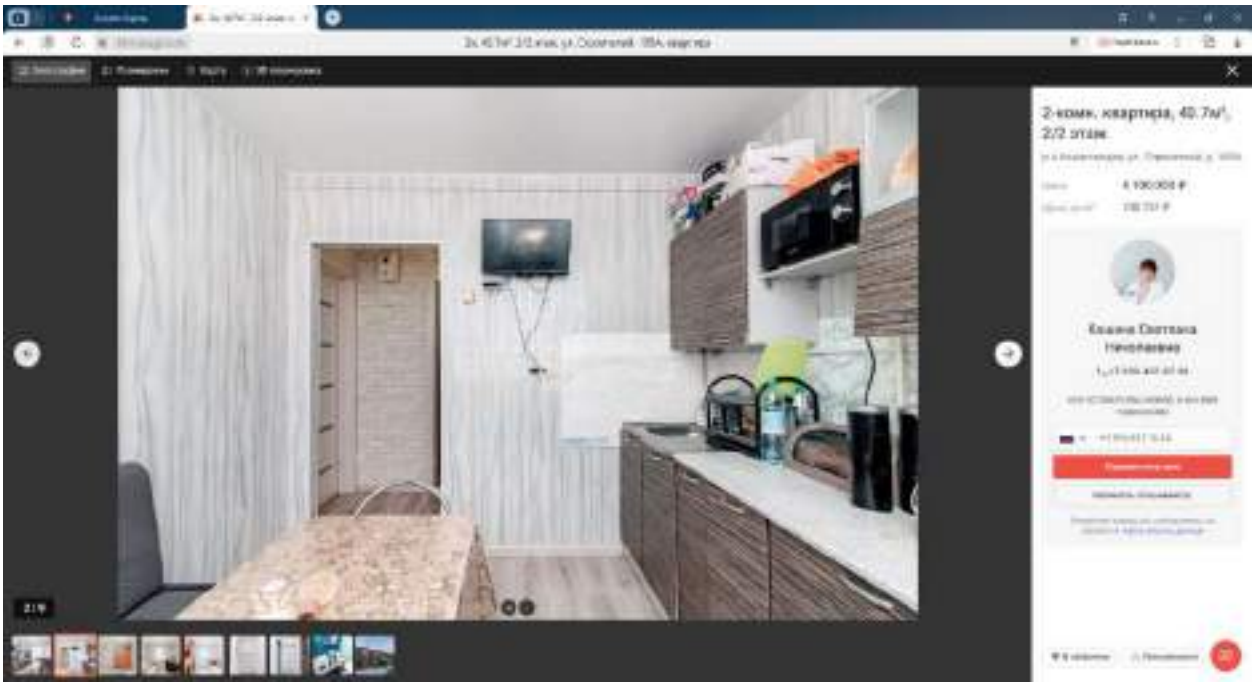

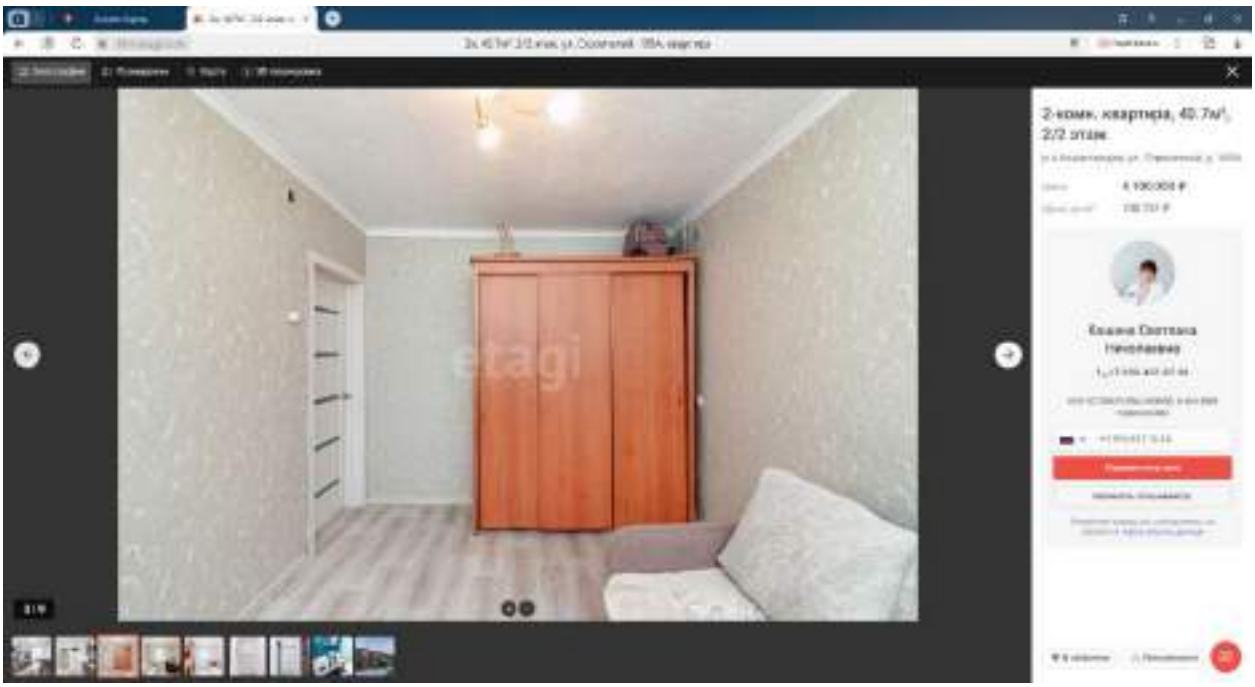

Передан через Диадок 05.04.2024 10:41 GMT+03:00
252a3ccc-e9ec-4d28-afde-169d9b1abdc0
Страница 119 из 259

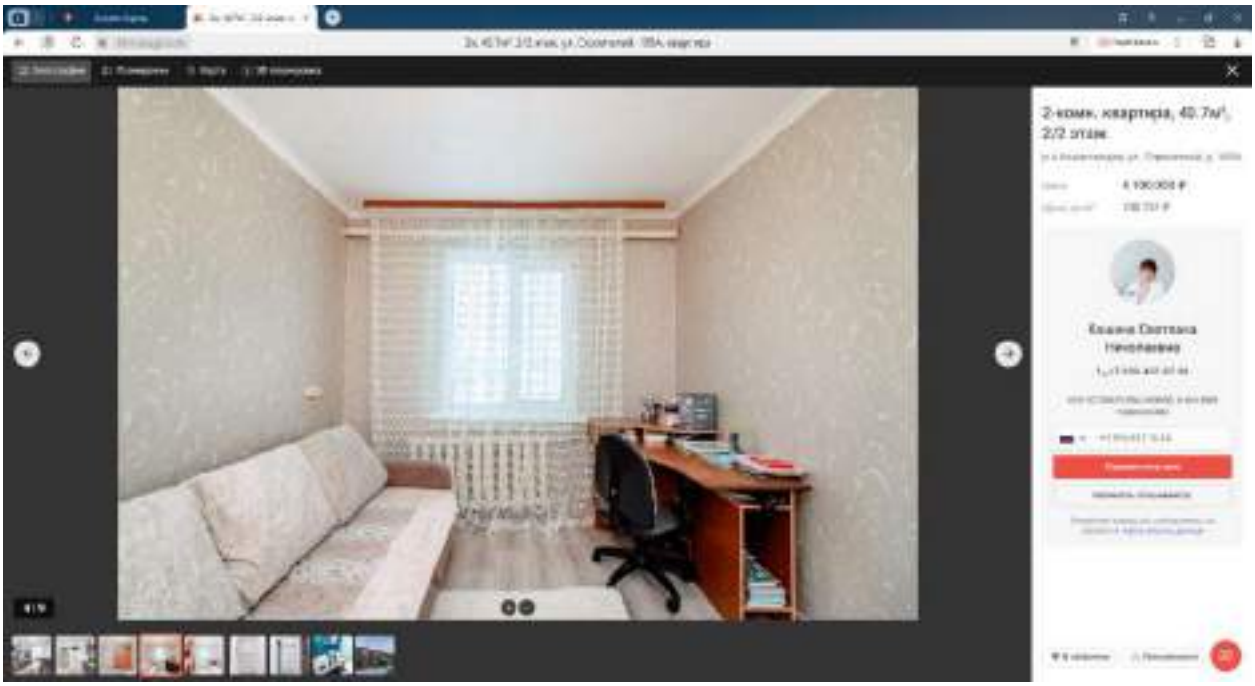
2-комн. квартира, 40.7м², 2/2 этаж

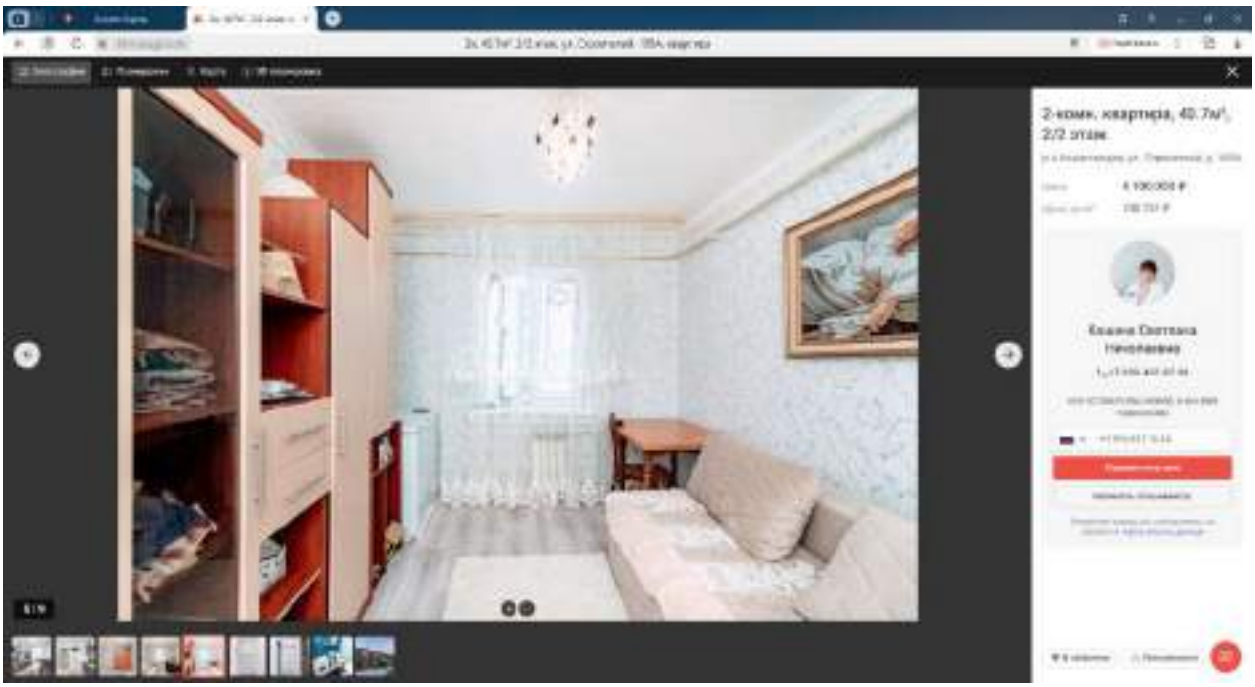
2-комн. квартира, 40.7м², 2/2 этаж

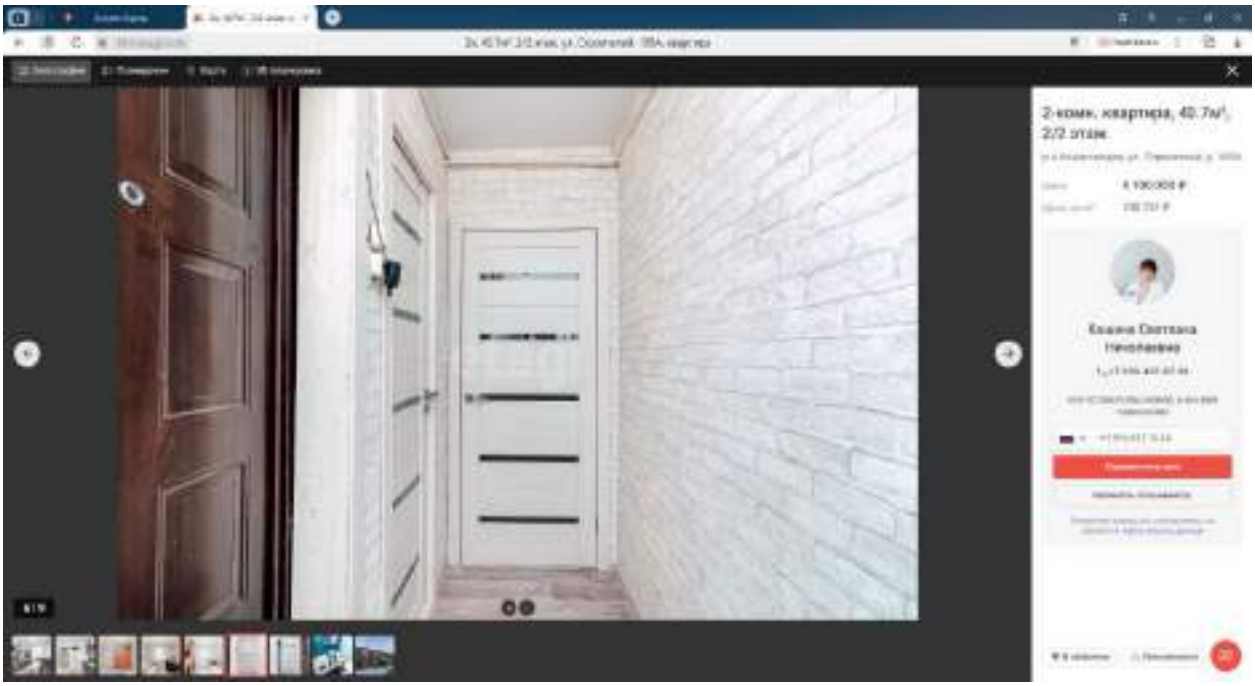
2-комн. квартира, 40.7м², 2/2 этаж

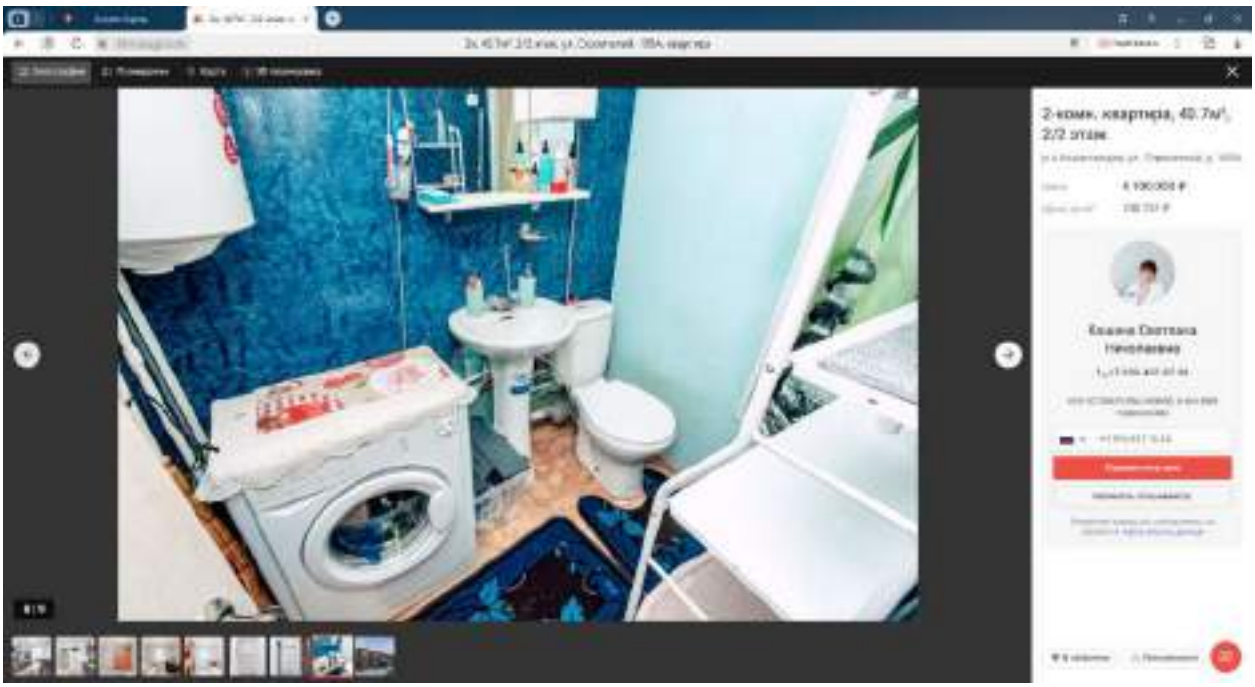
2-комн. квартира, 40.7м², 2/2 этаж

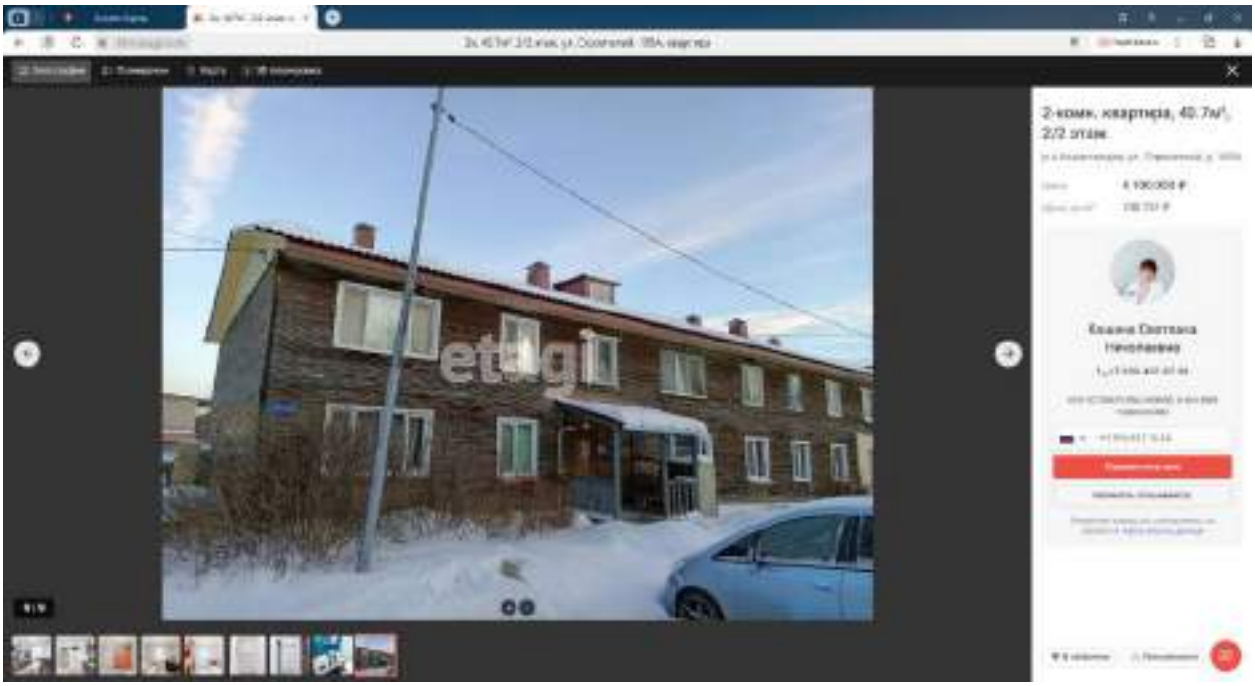
2-комн. квартира, 40.7м², 2/2 этаж
4 100 000 ₽

2-комн. квартира, 40.7м², 2/2 этаж
4 100 000 ₽

2. https://khm.etagi.com/realty/10346487/

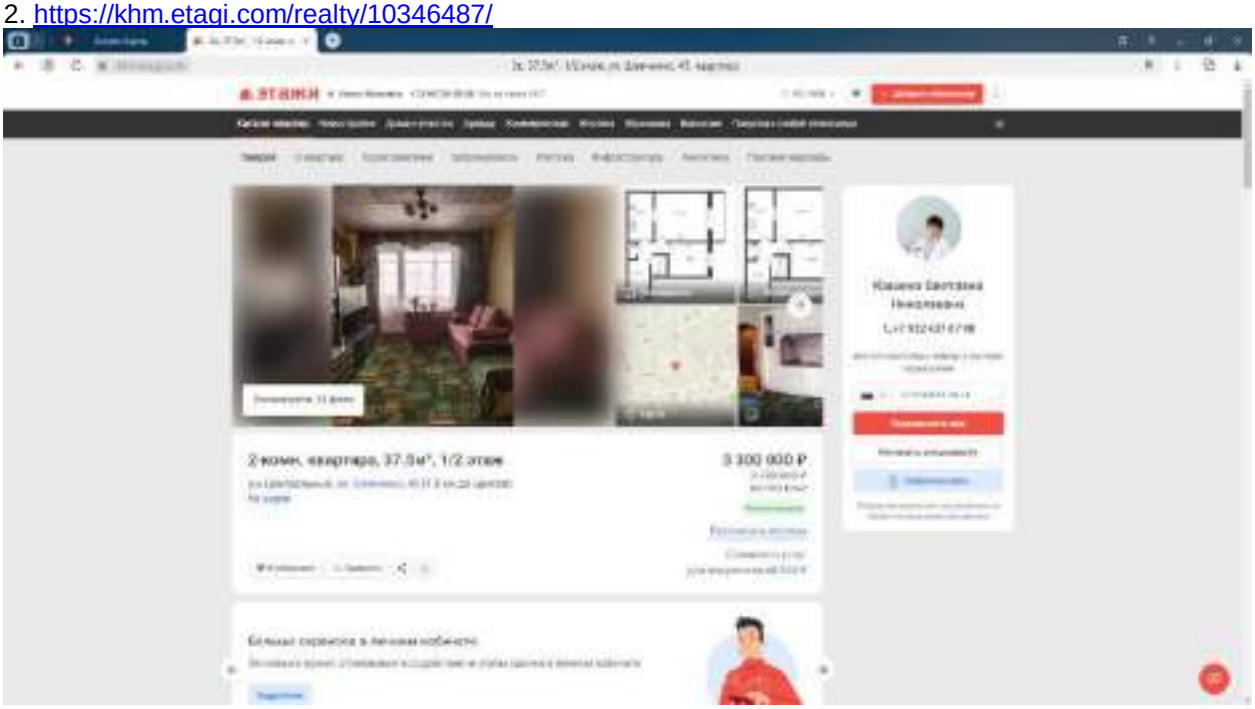

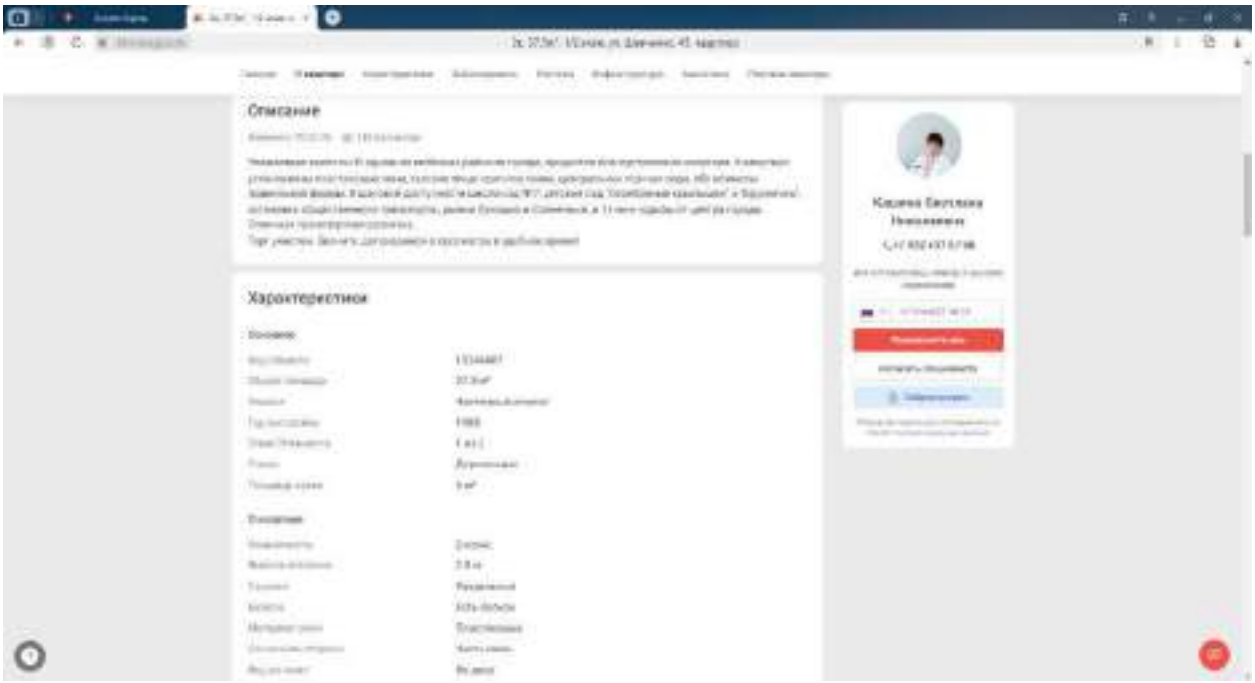

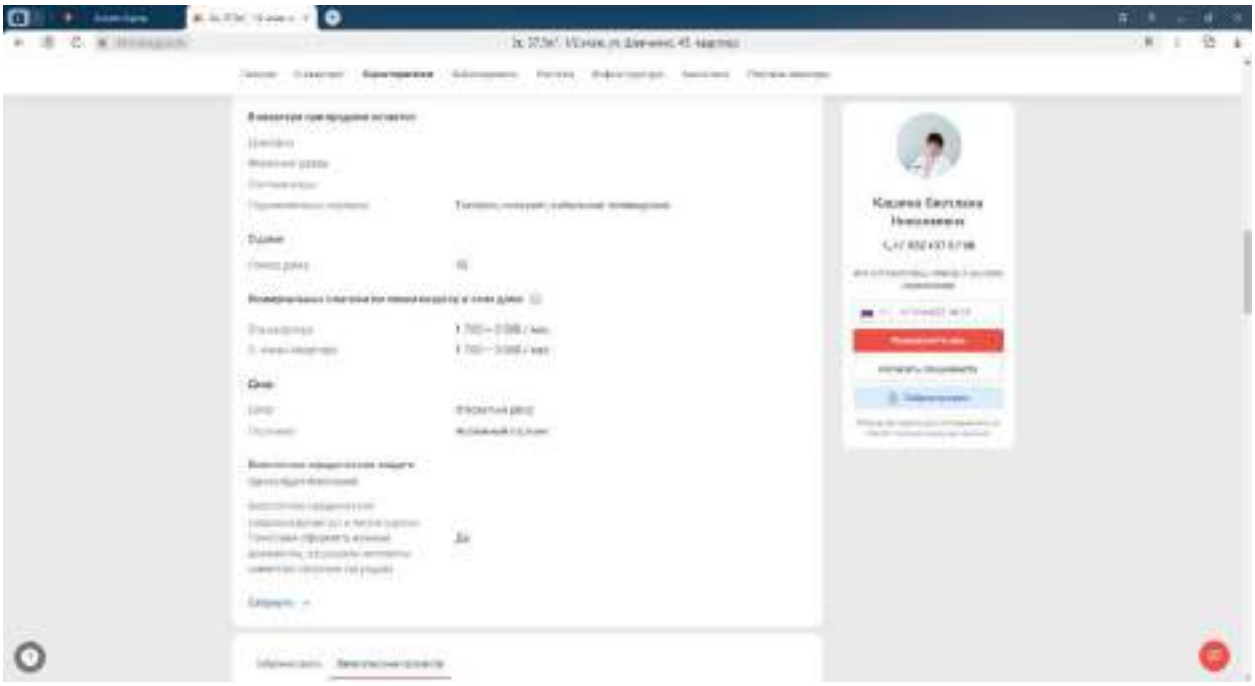

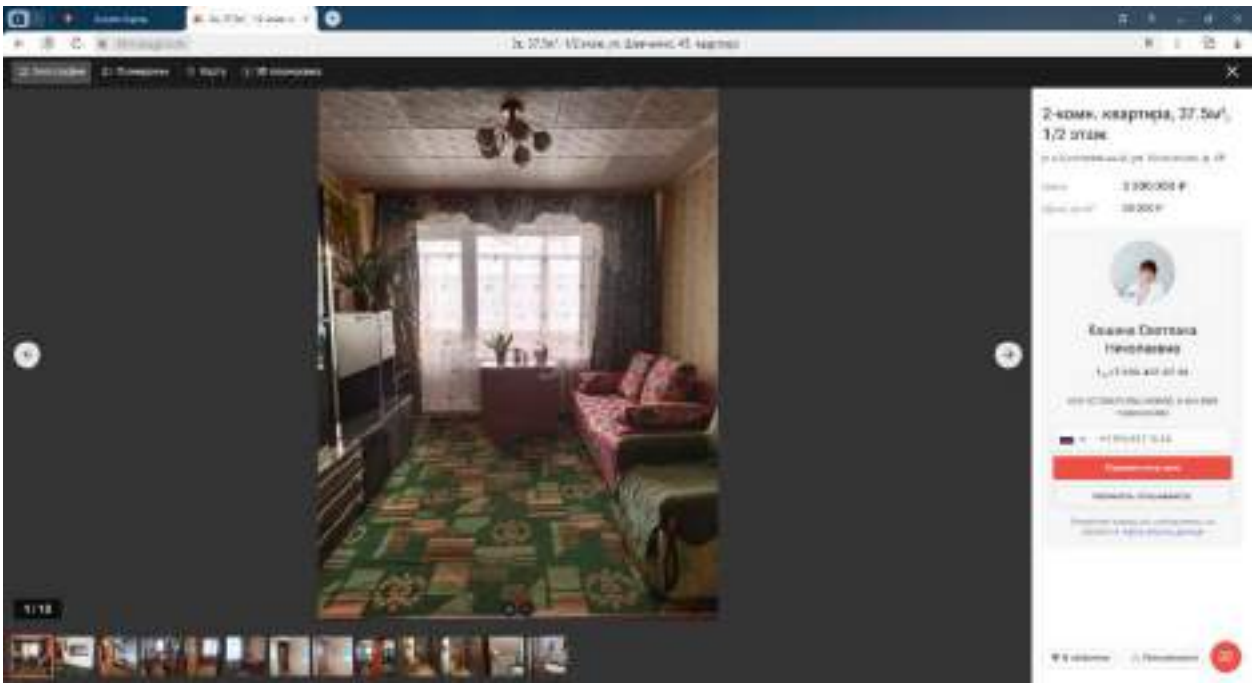
2-комн. квартира, 37.5м², 1/2 этаж

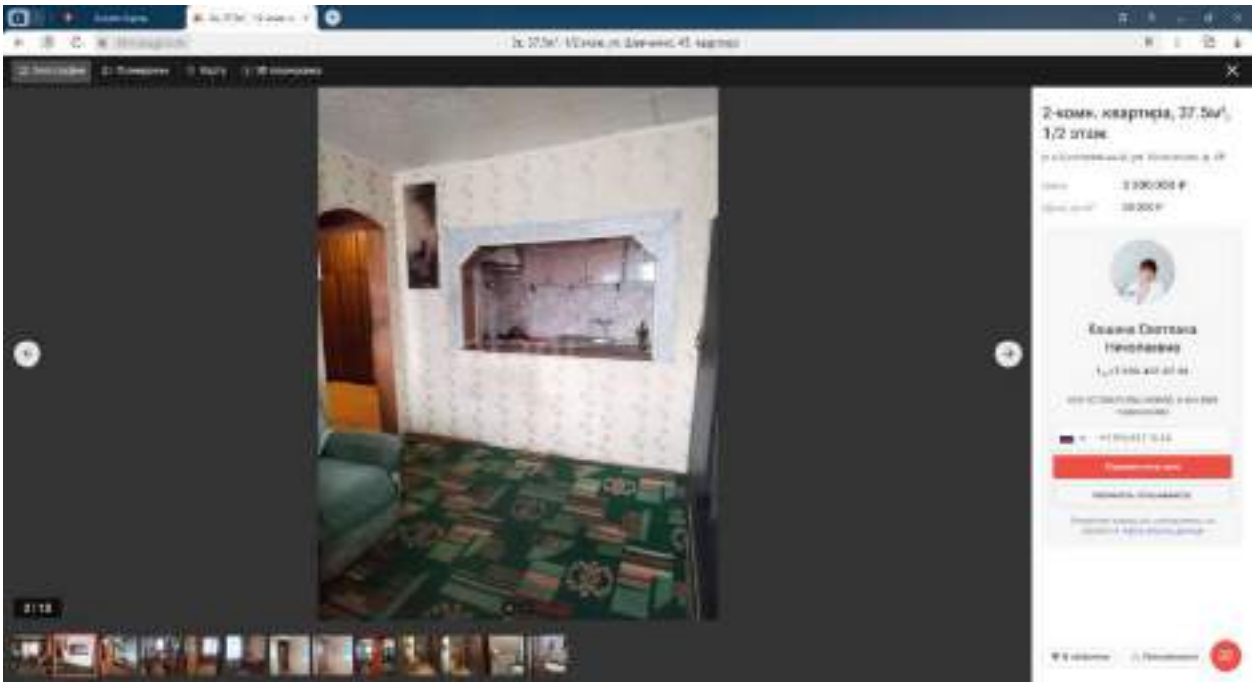
2-комн. квартира, 37.5м², 1/2 этаж

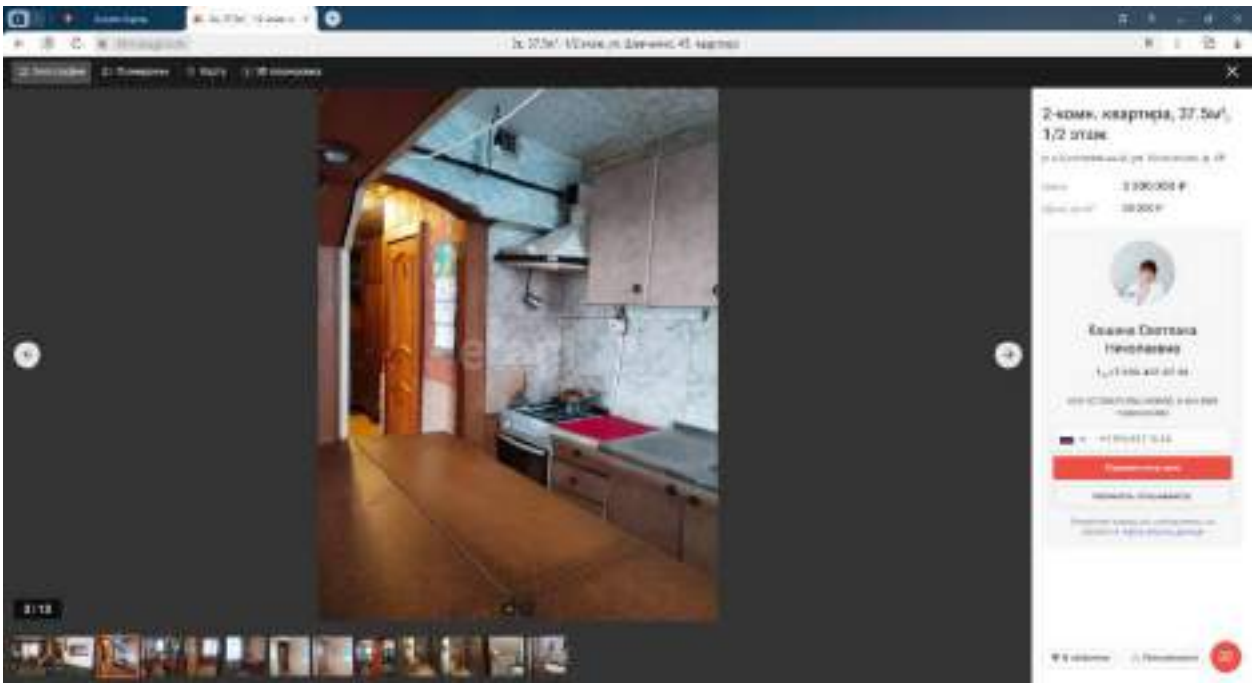
2-комн. квартира, 37.5м², 1/2 этаж

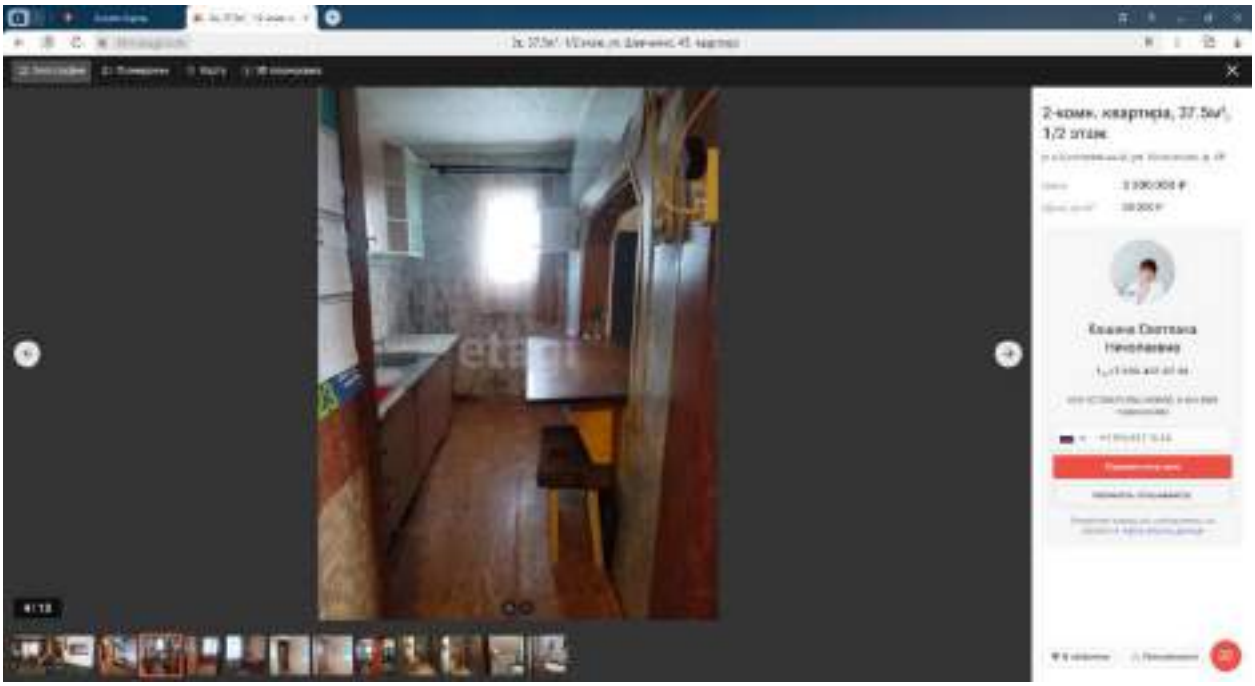
2-комн. квартира, 37.5м², 1/2 этаж

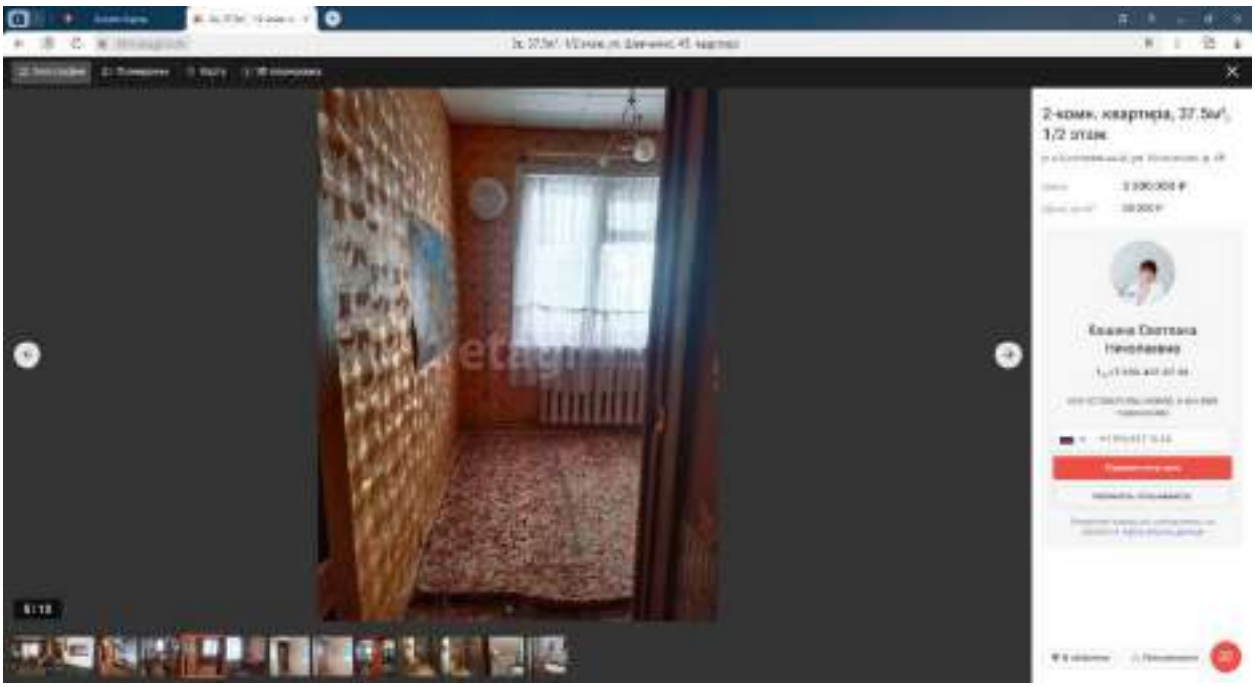
2-комн. квартира, 37.5м², 1/2 этаж

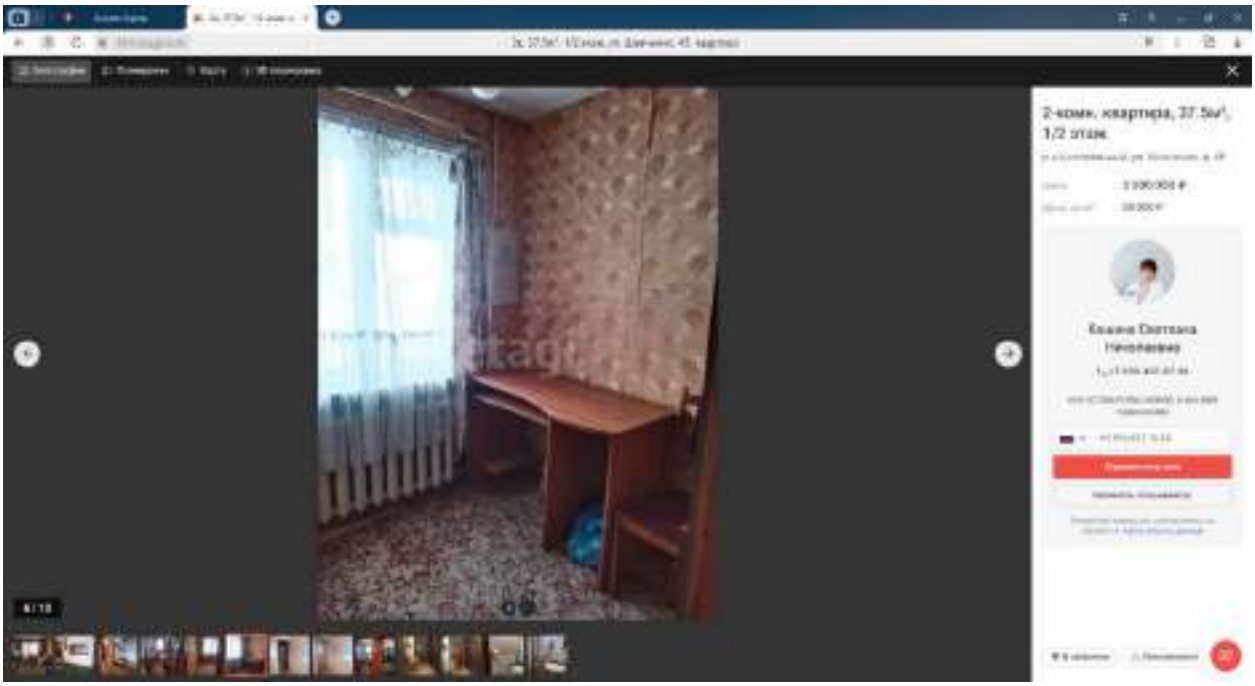
2-комн. квартира, 37.5м², 1/2 этаж

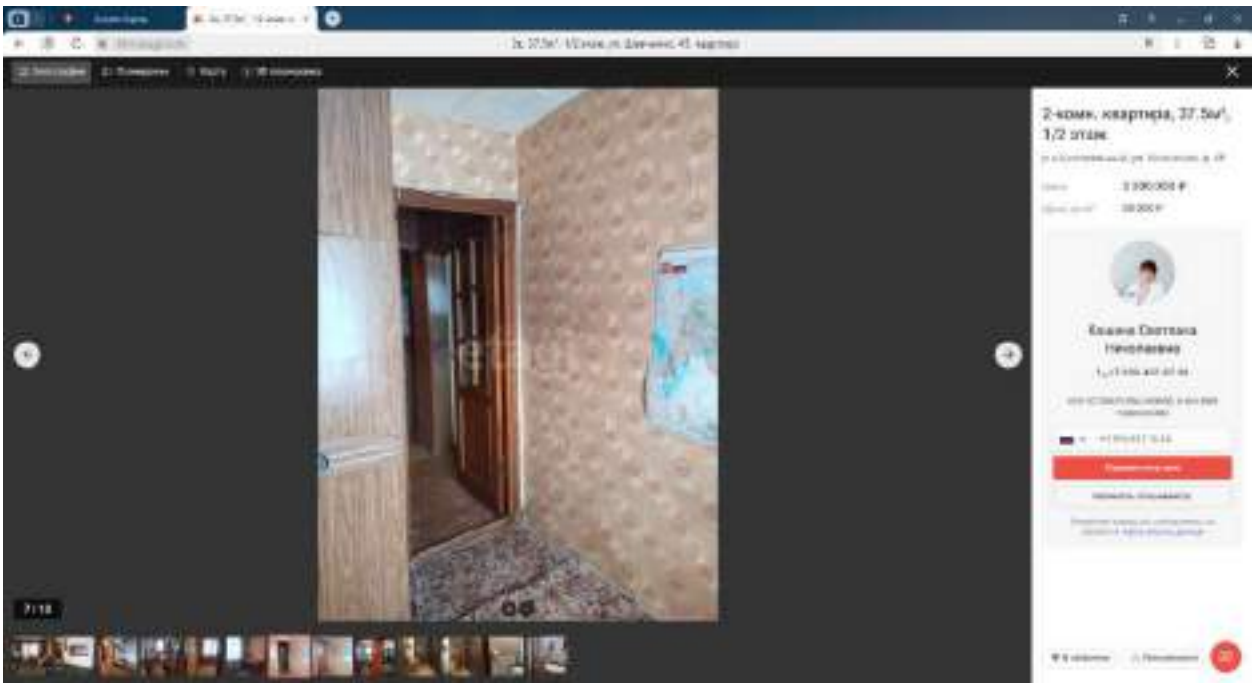
2-комн. квартира, 37.5м², 1/2 этаж

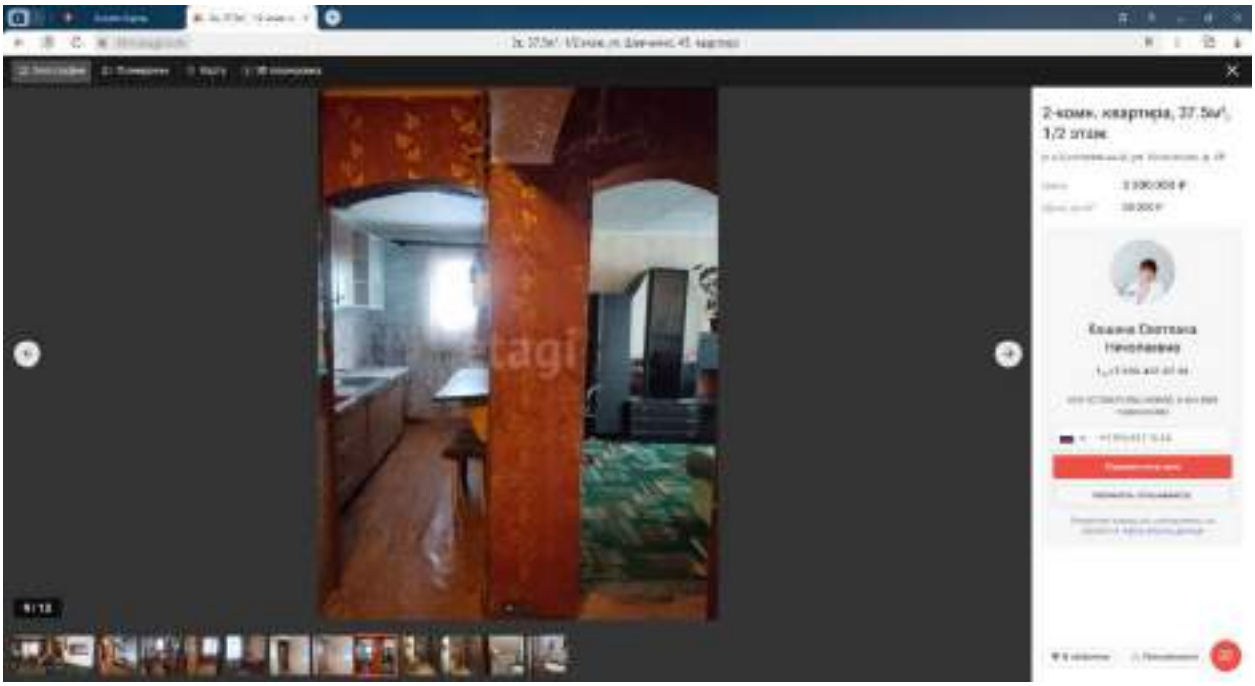
2-комн. квартира, 37.5м², 1/2 этаж

2-комн. квартира, 37.5м², 1/2 этаж

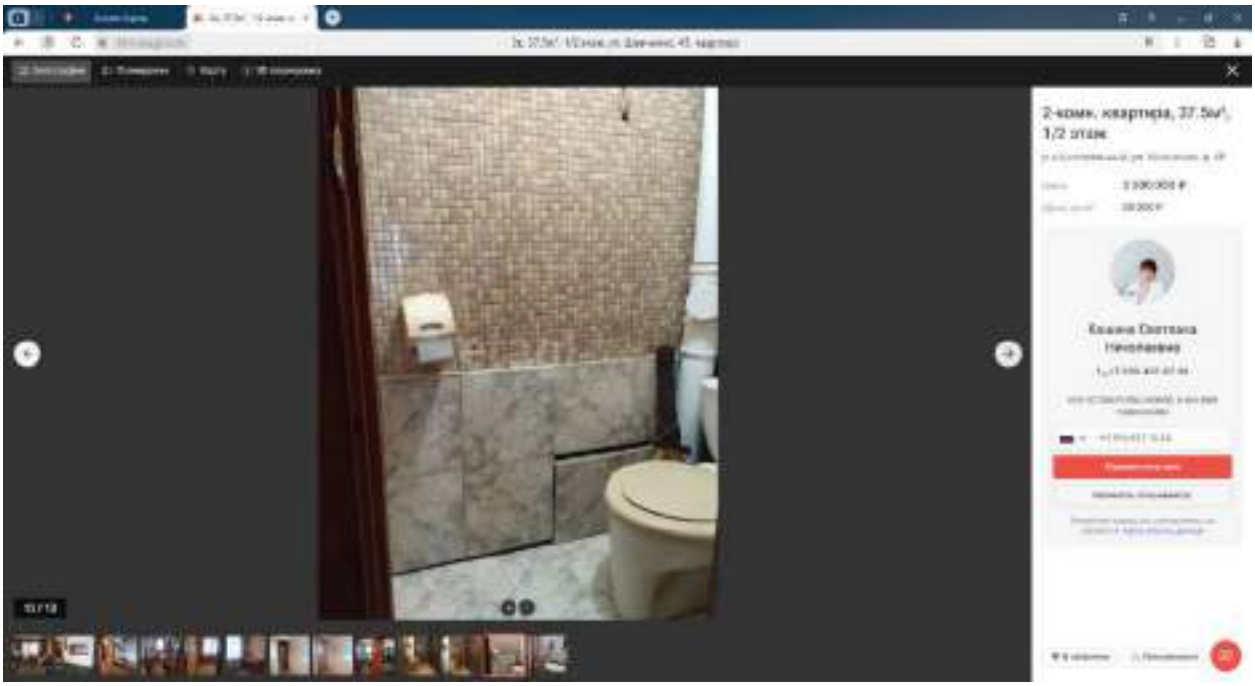
2-комн. квартира, 37.5м², 1/2 этаж

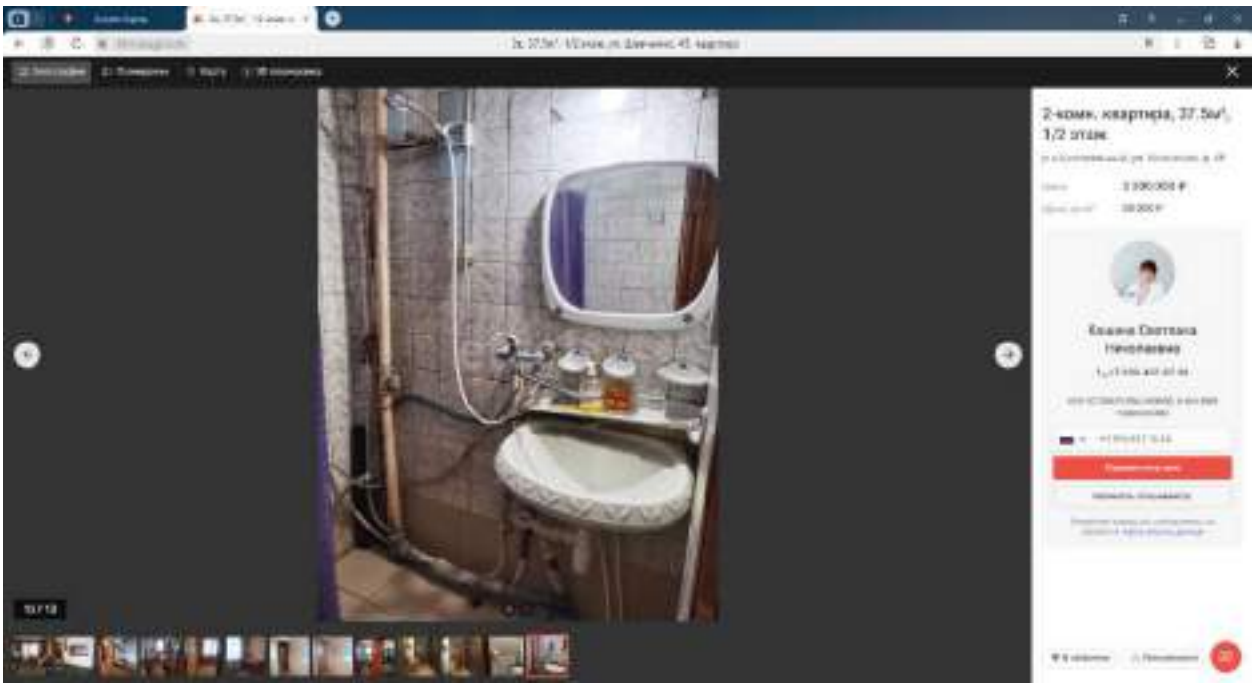
2-комн. квартира, 37.5м², 1/2 этаж

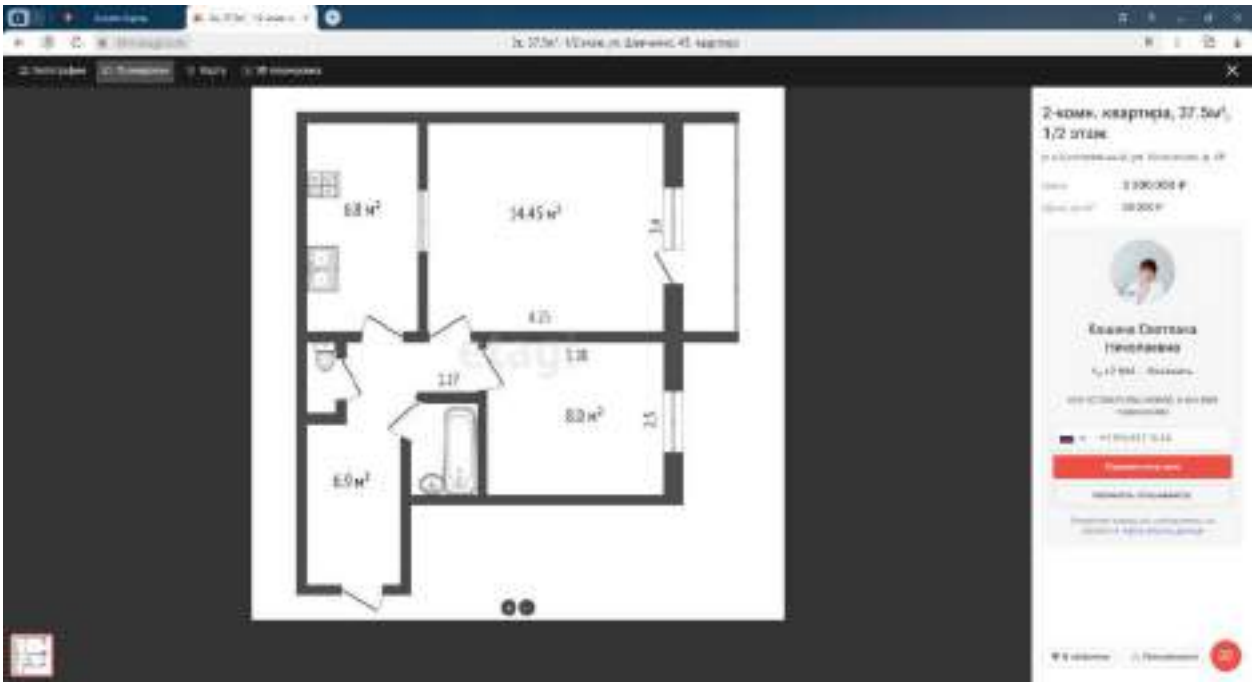
2-комн. квартира, 37.5м², 1/2 этаж
6.8 м²
14.45 м²
8.2 м²
6.9 м²

3. https://khm.etagi.com/realty/10235580/

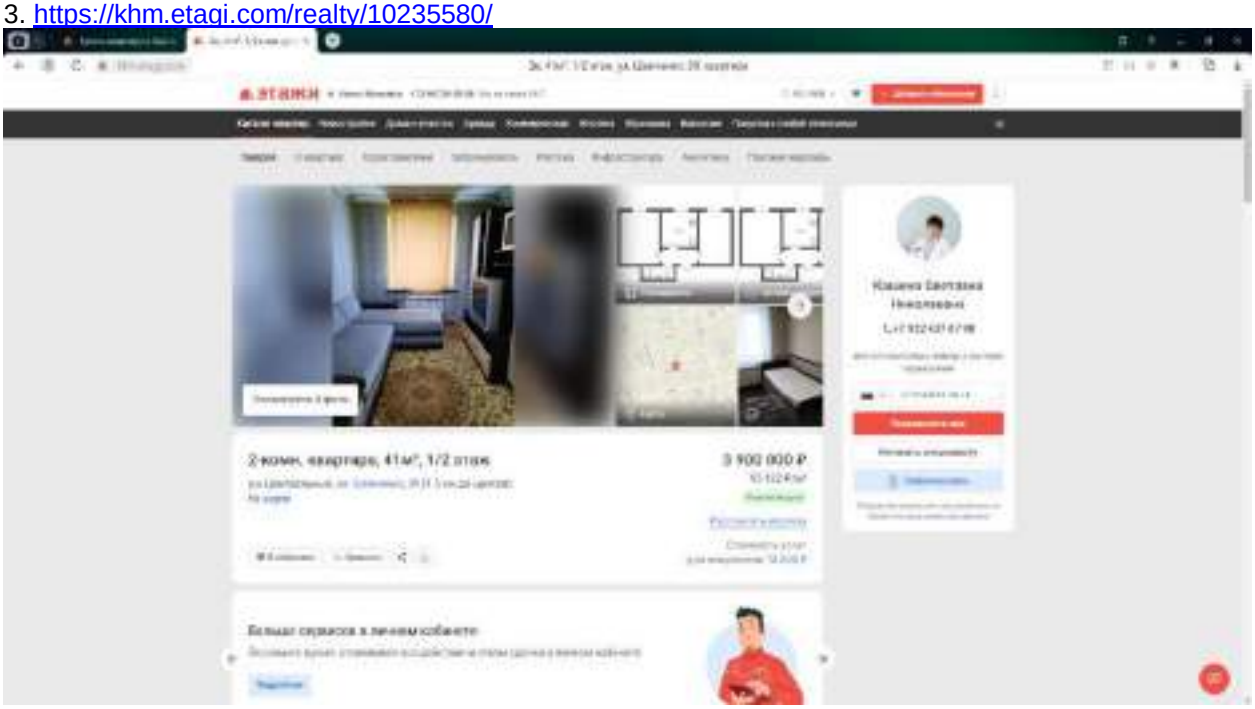

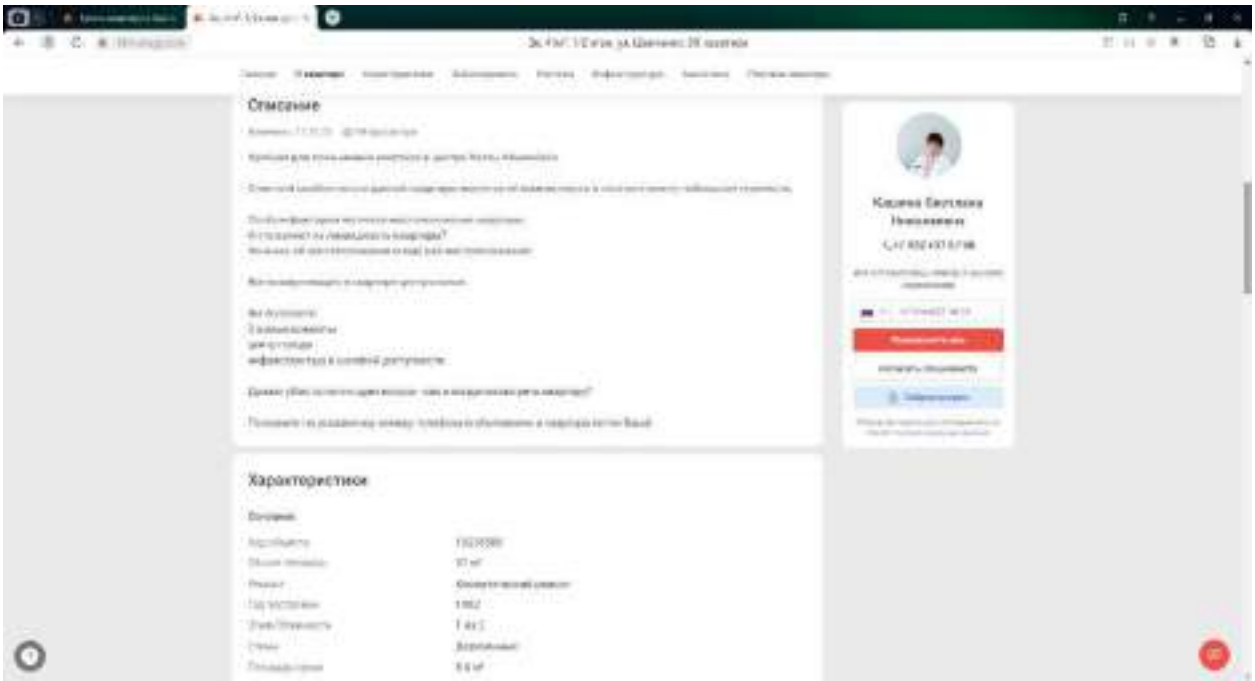

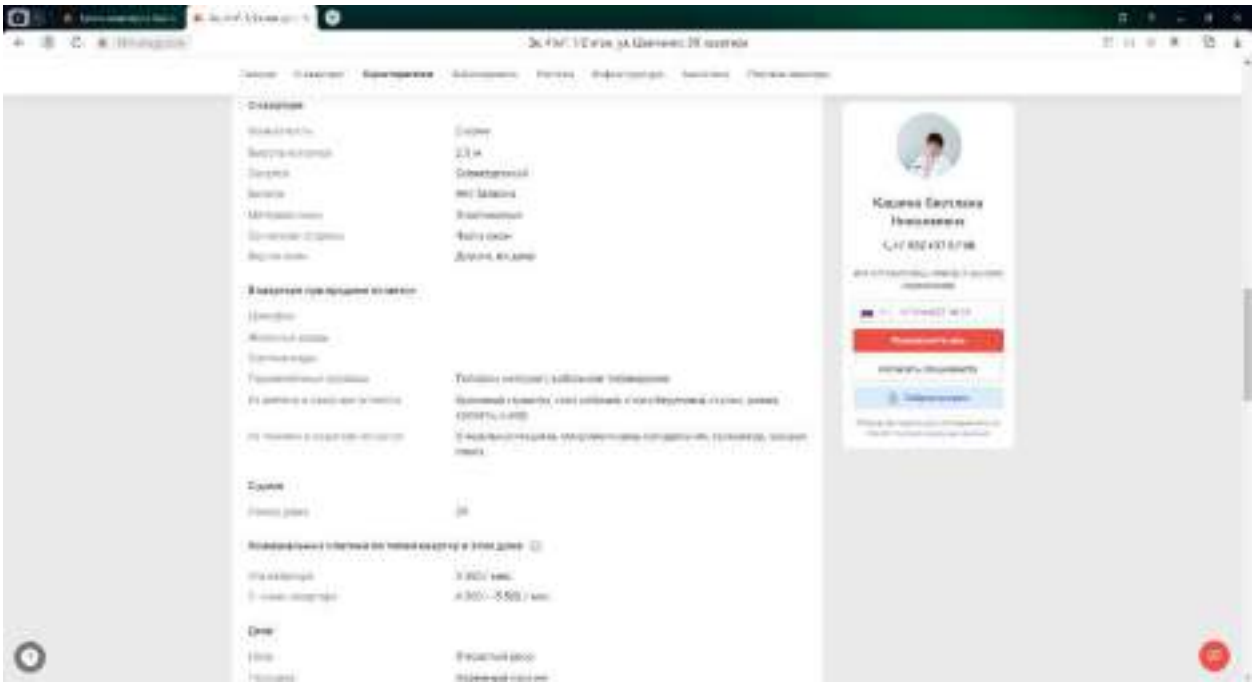

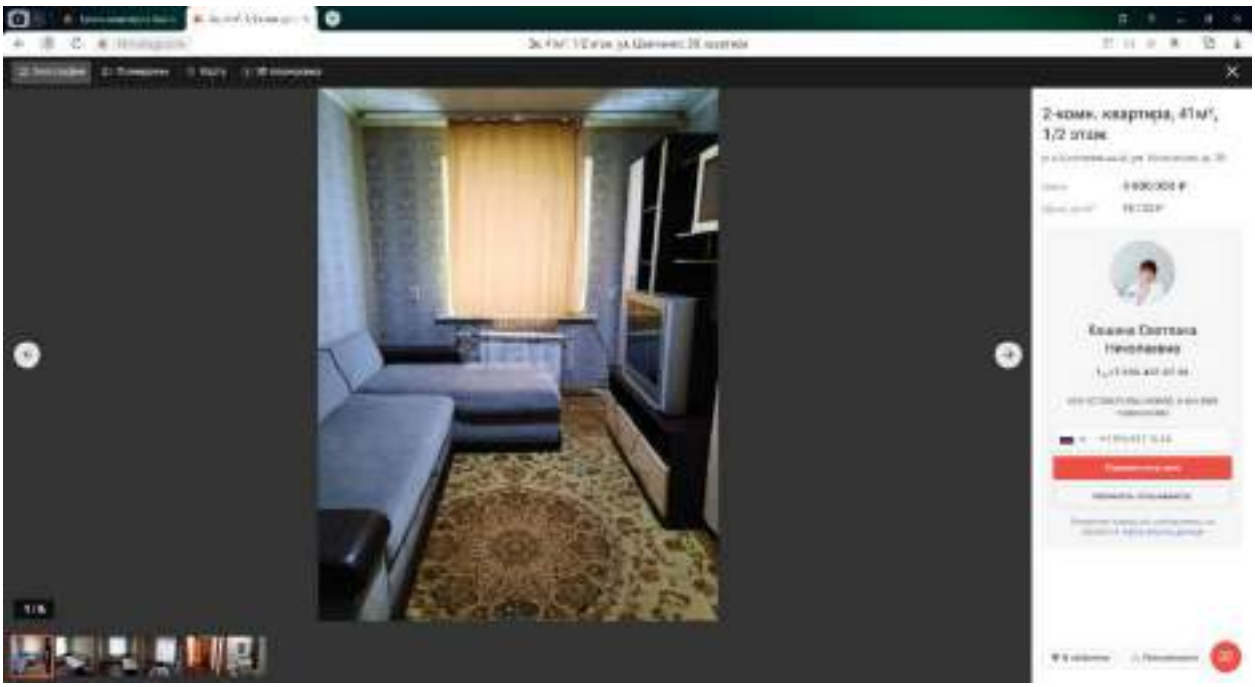
2-комн. квартира, 41м², 1/2 этаж

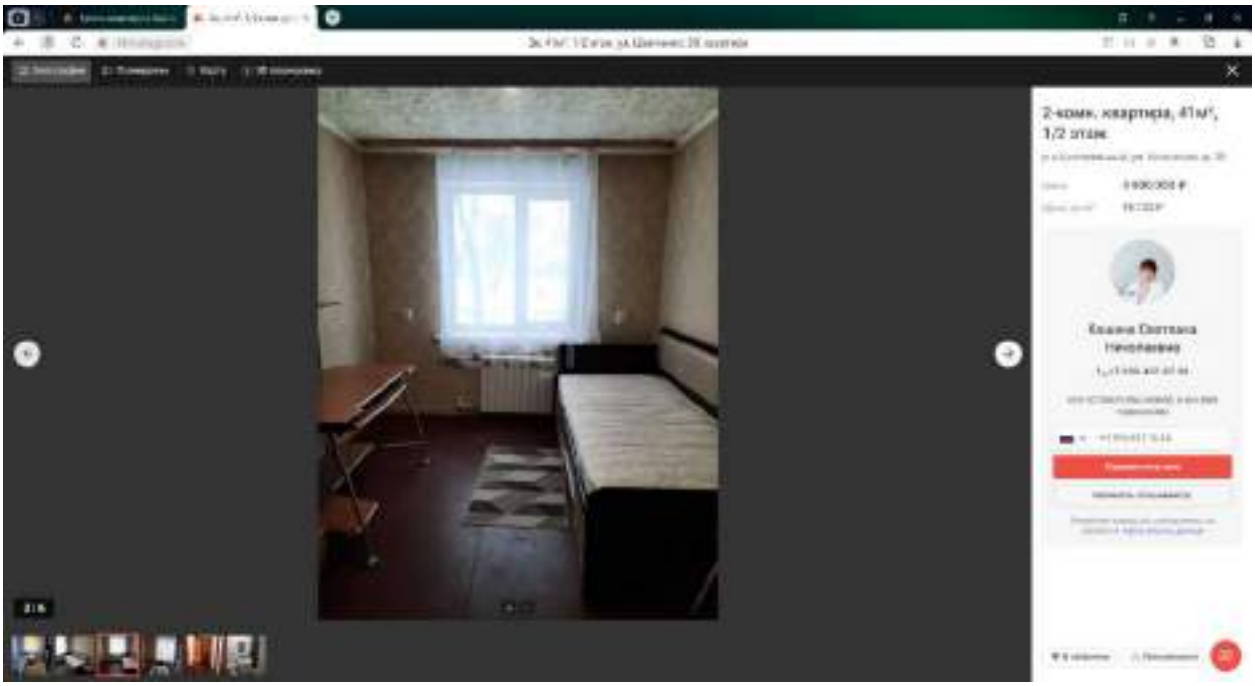
2-комн. квартира, 41м², 1/2 этаж

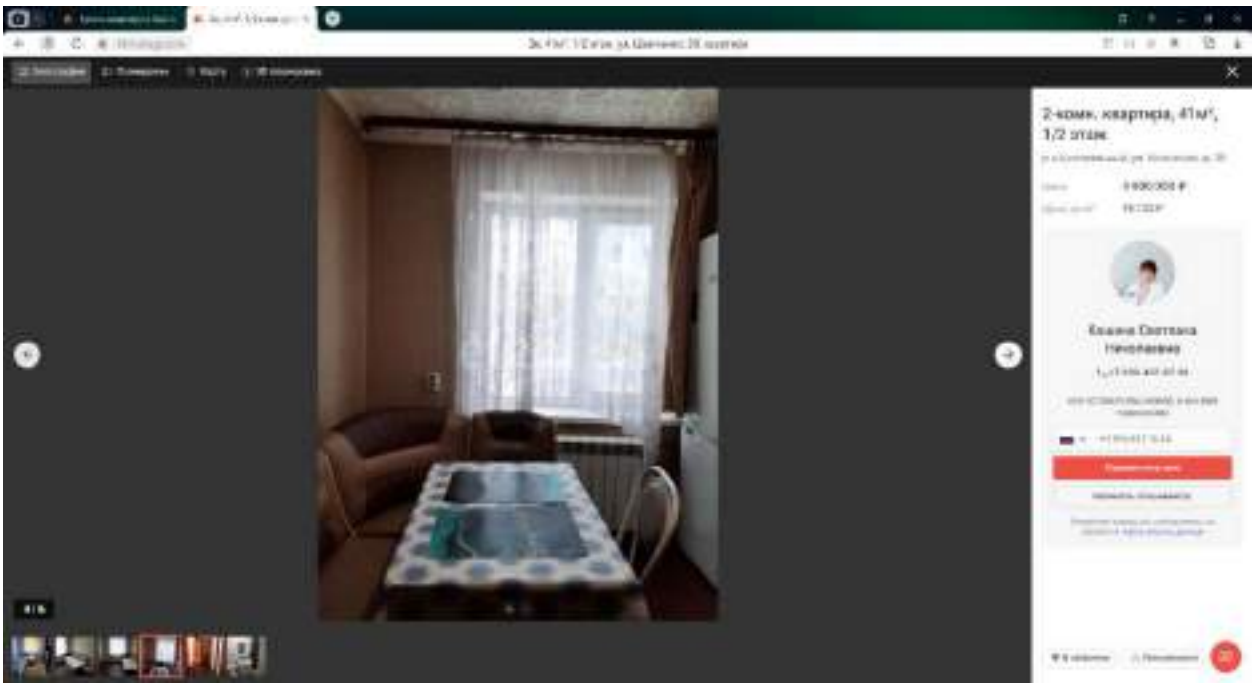
2-комн. квартира, 41м², 1/2 этаж

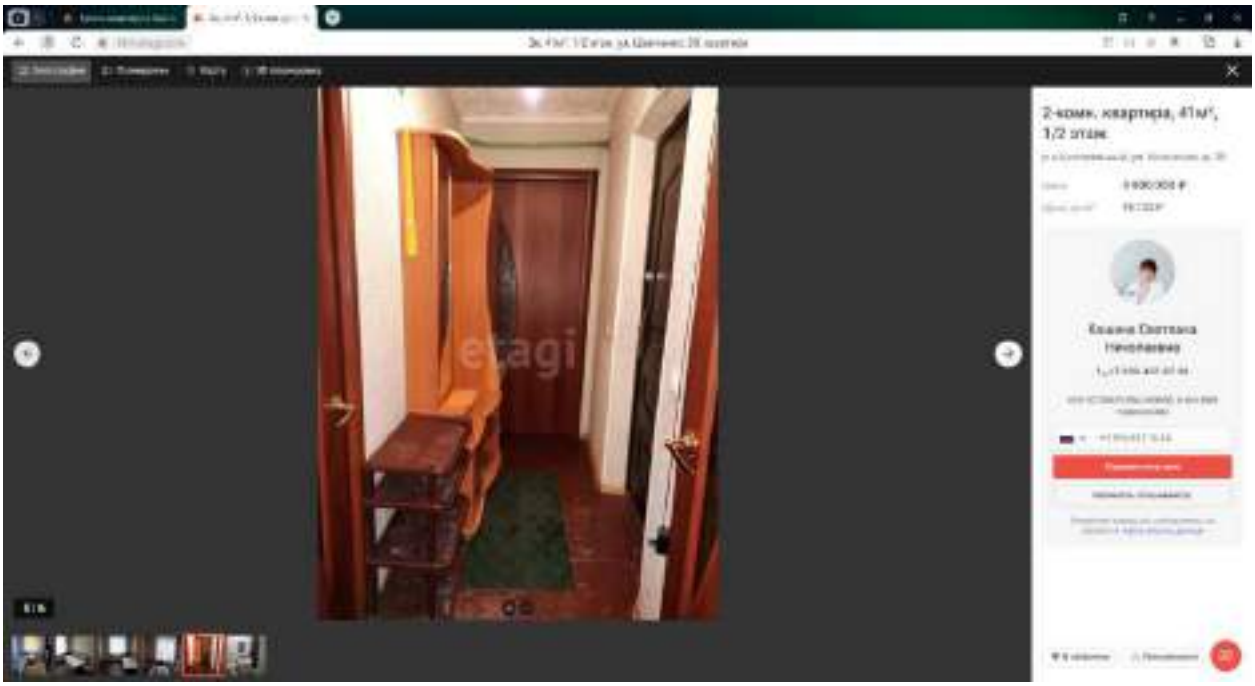
2-комн. квартира, 41м², 1/2 этаж
Елкина Светлана Николаевна

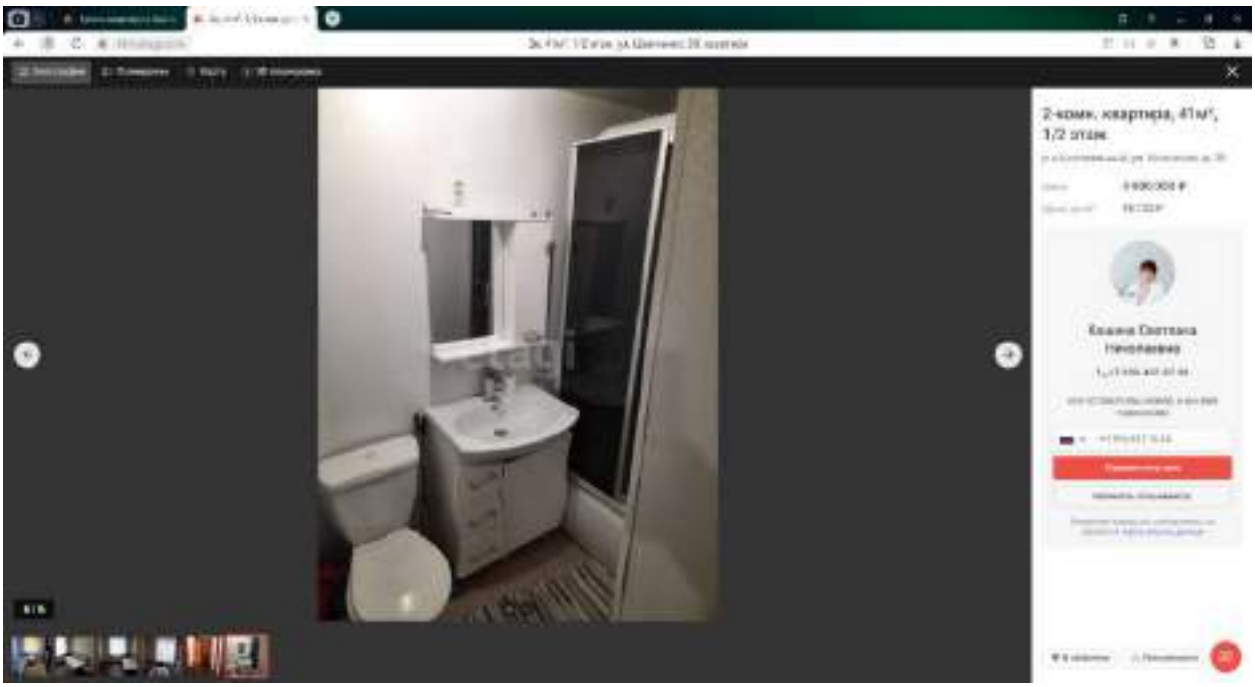
2-комн. квартира, 41м², 1/2 этаж
Елкина Светлана Николаевна

2-комн. квартира, 41м², 1/2 этаж

4. https://khm.etagi.com/realty/4789240/

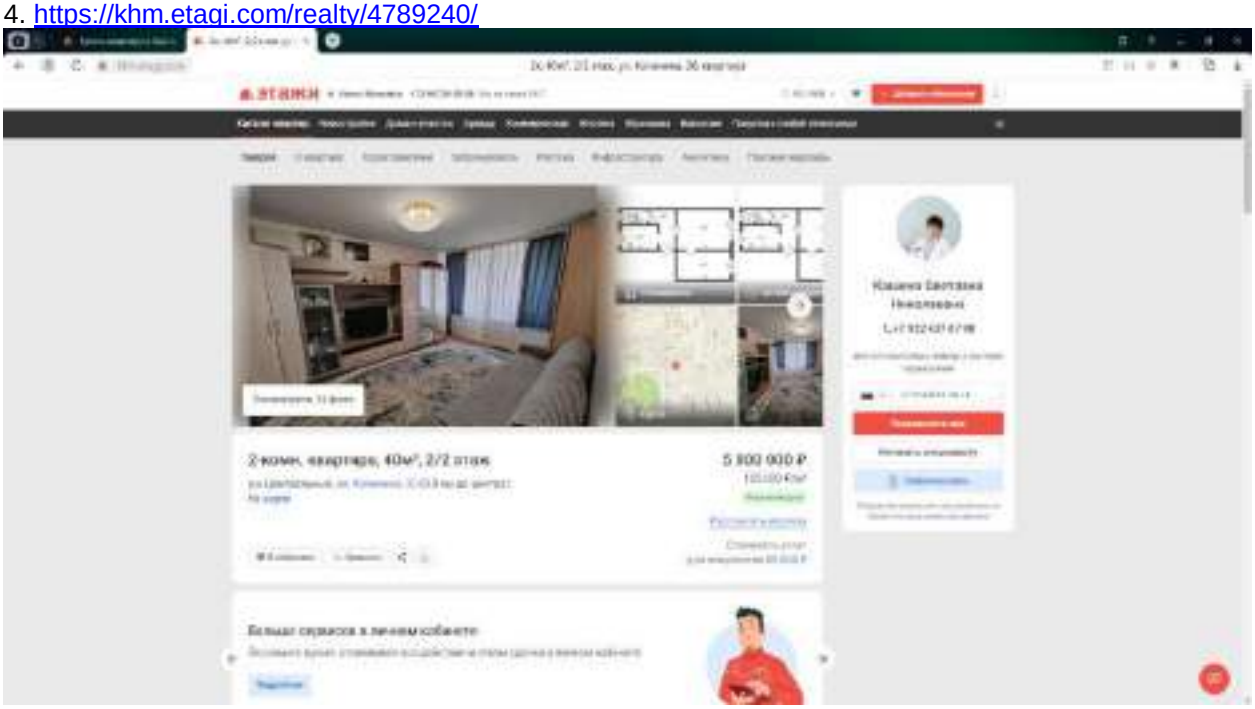

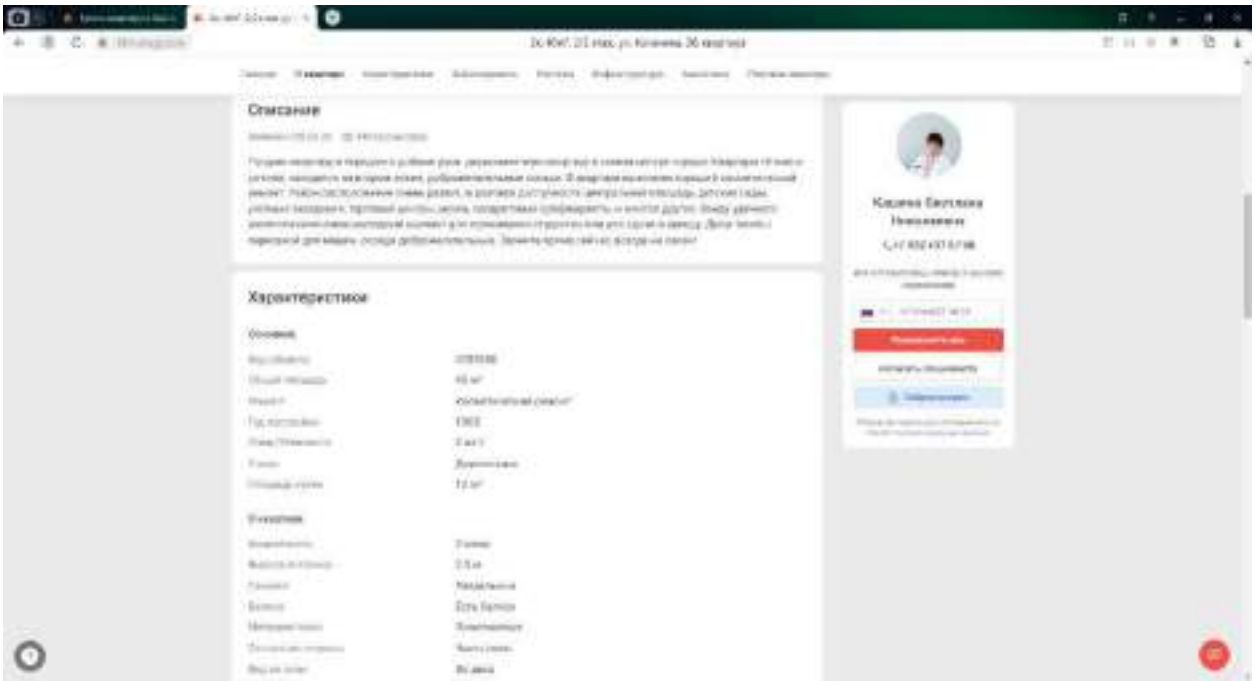

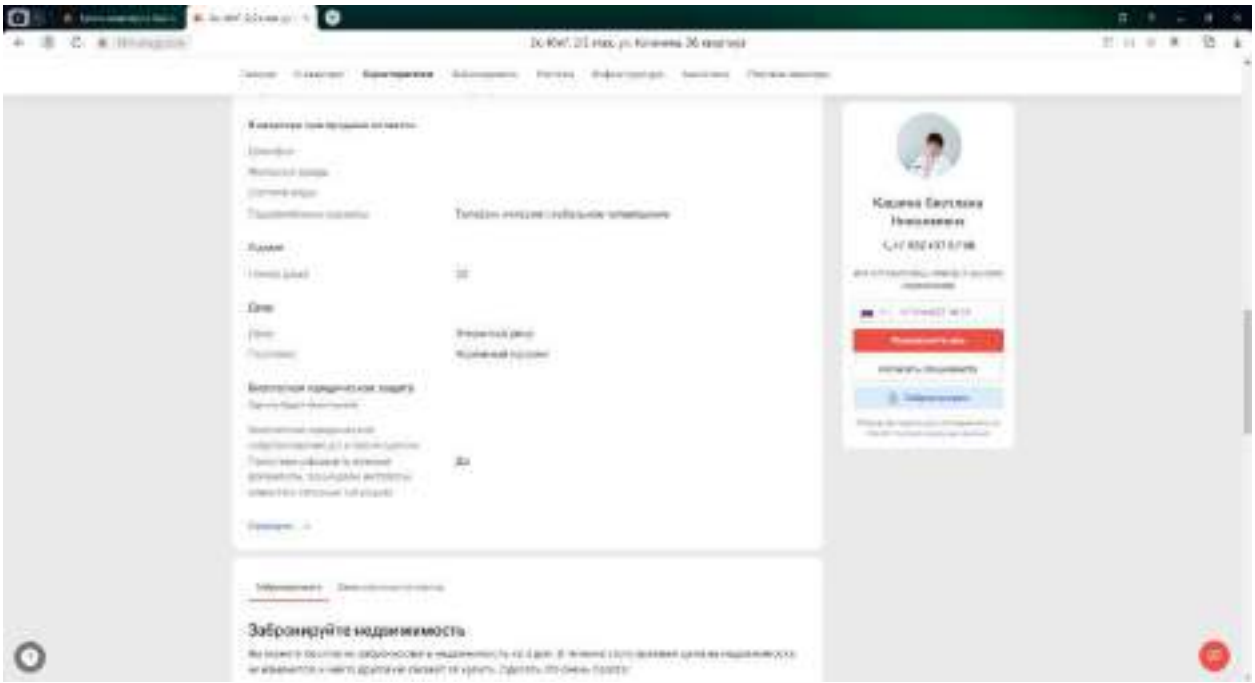
Забронируйте недвижимость

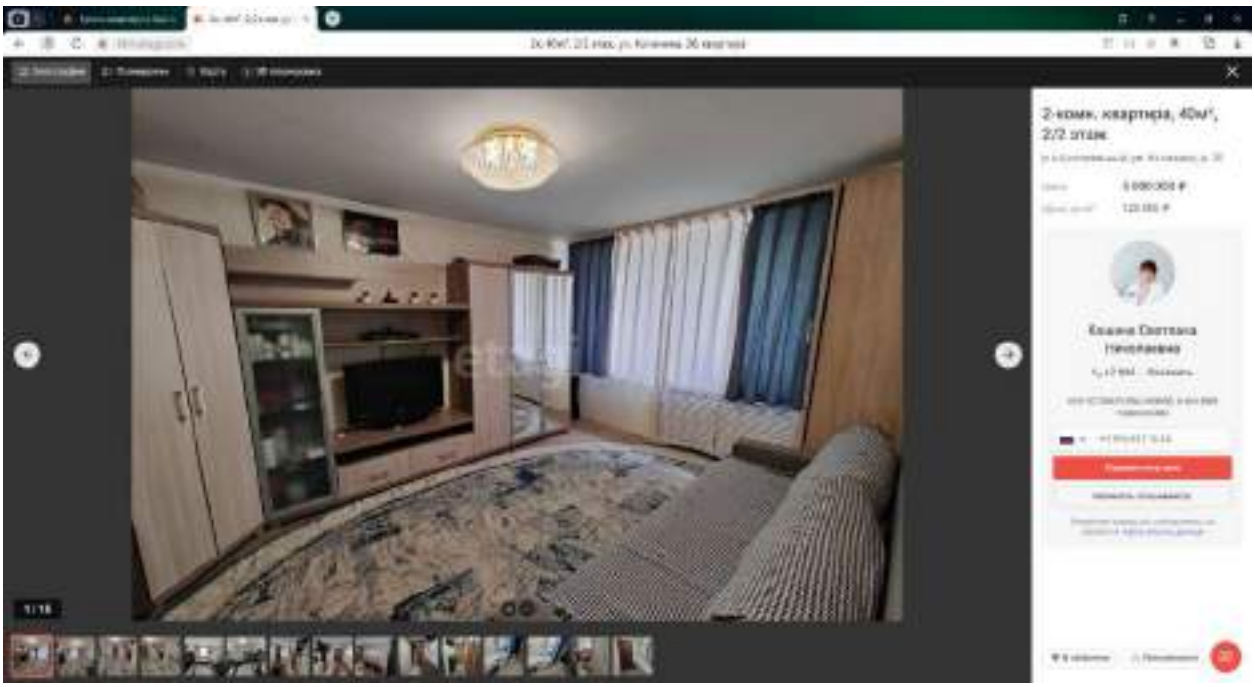
2-комн. квартира, 40м², 2/2 этаж

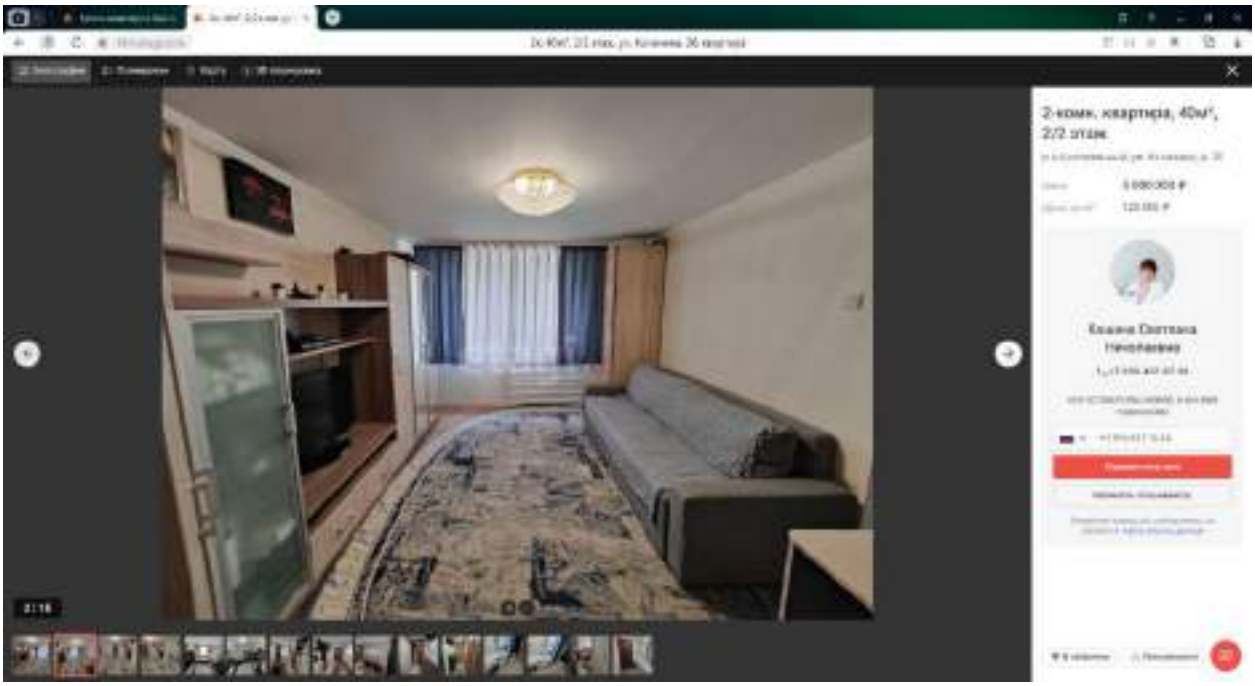
2-комн. квартира, 40м², 2/2 этаж

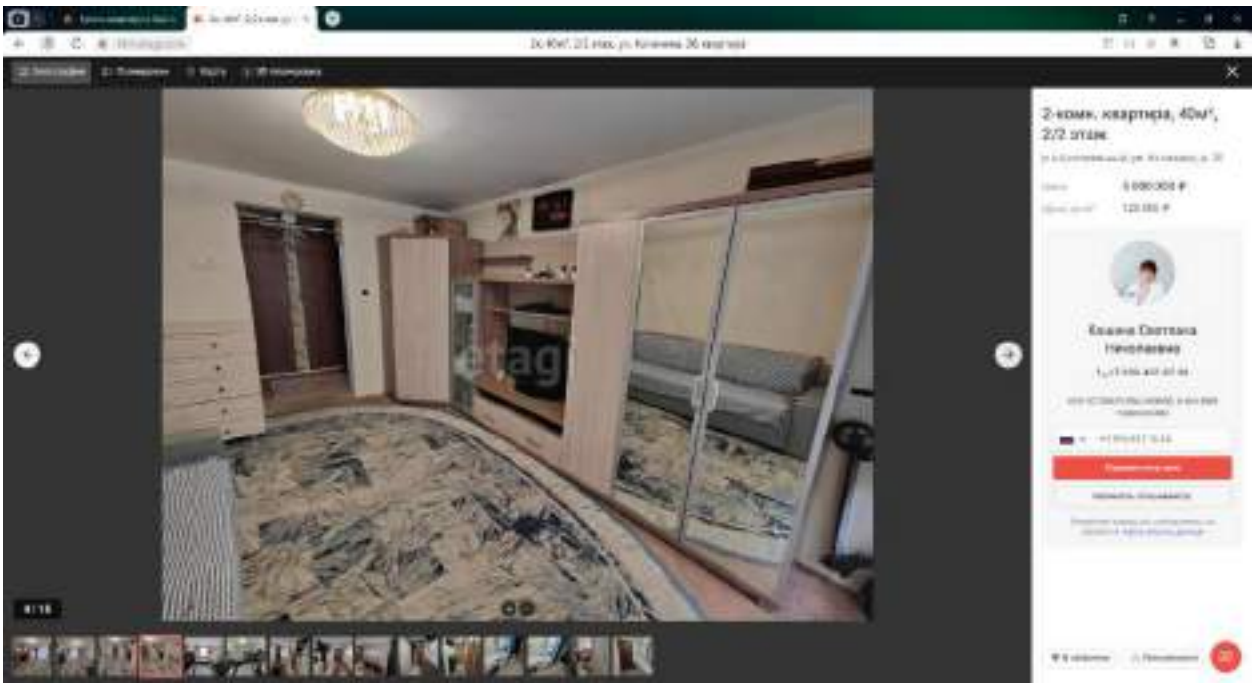
2-комн. квартира, 40м², 2/2 этаж

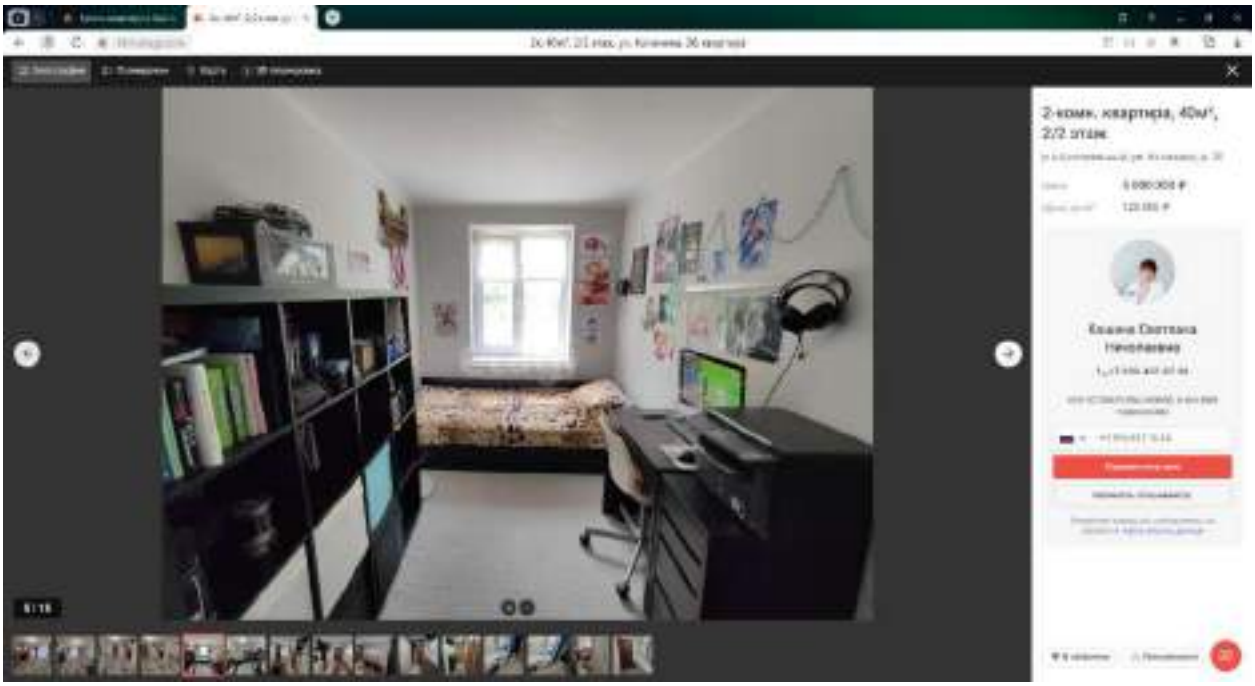
2-комн. квартира, 40м², 2/2 этаж

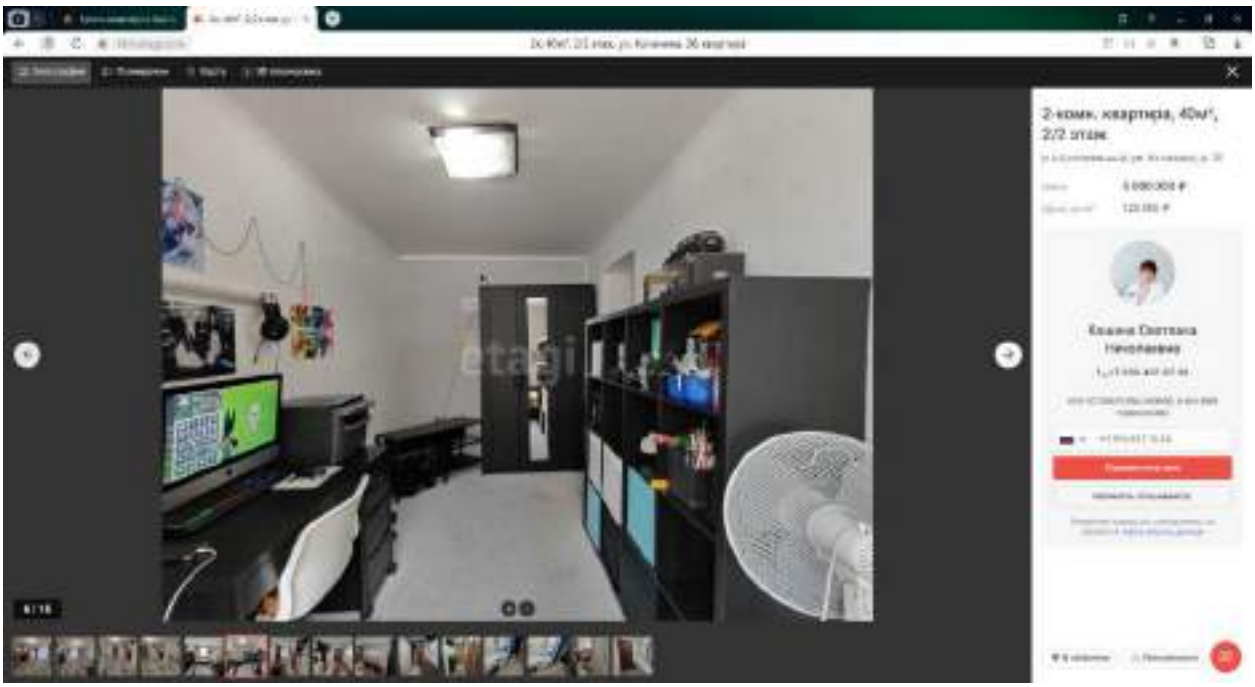
2-комн. квартира, 40м², 2/2 этаж

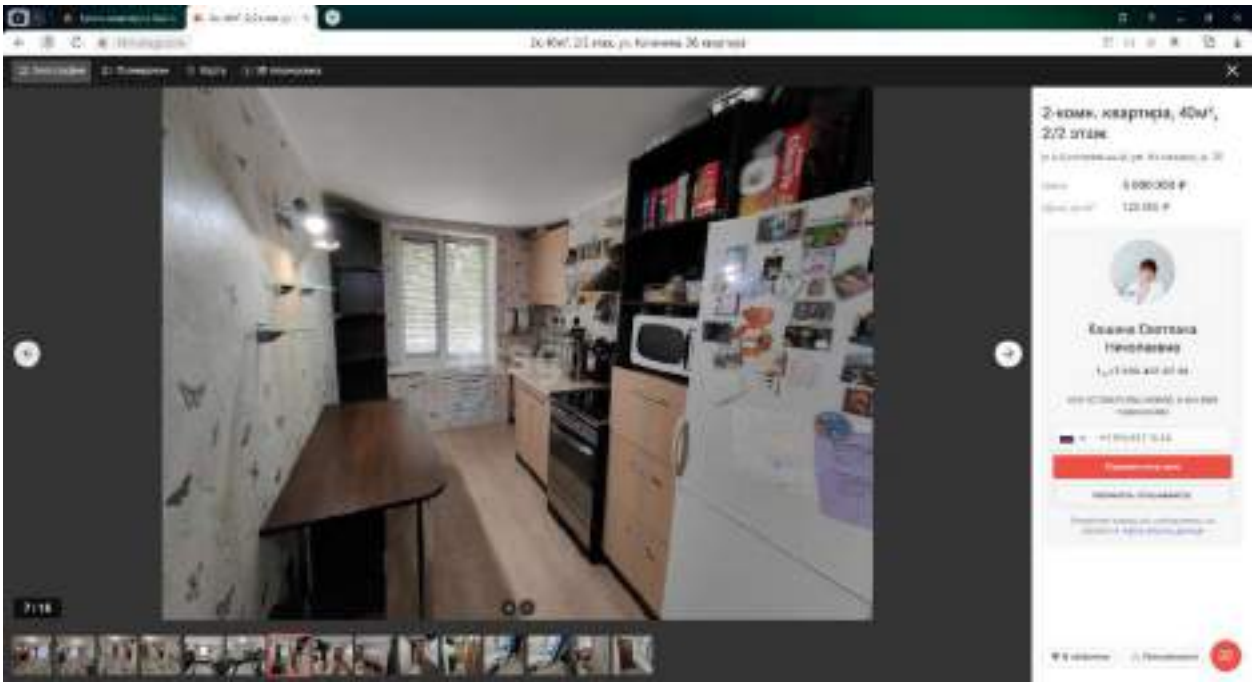
2-комн. квартира, 40м², 2/2 этаж

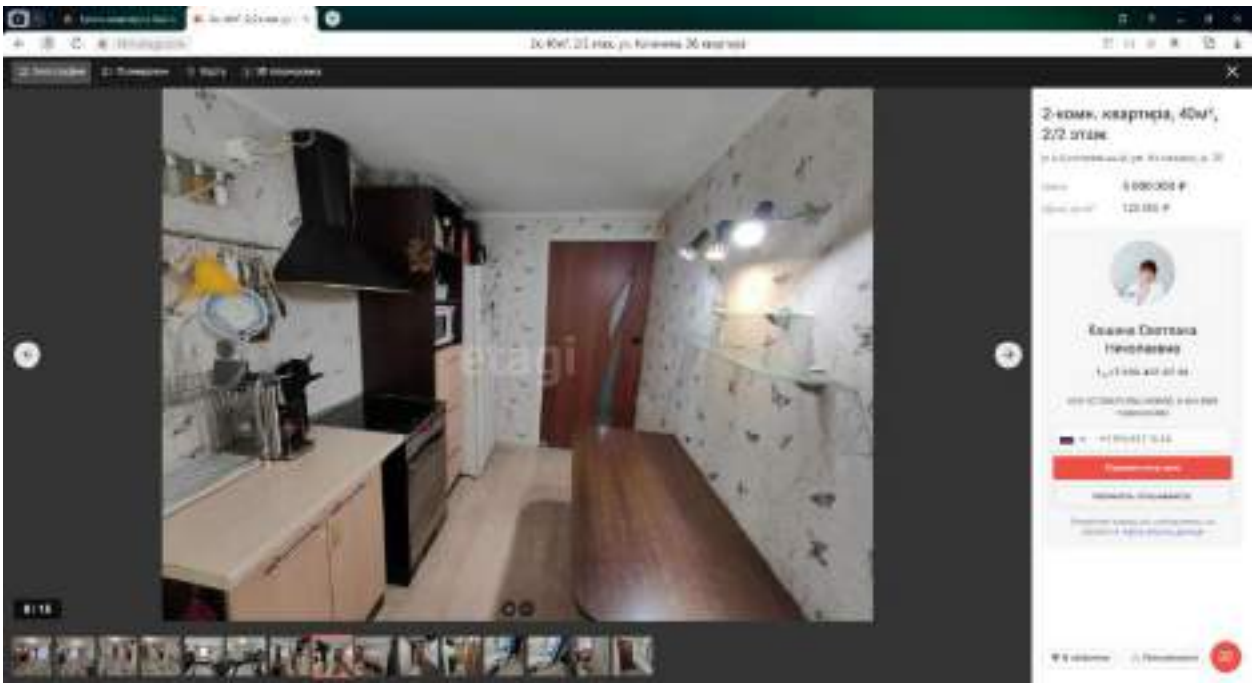
2-комн. квартира, 40м², 2/2 этаж

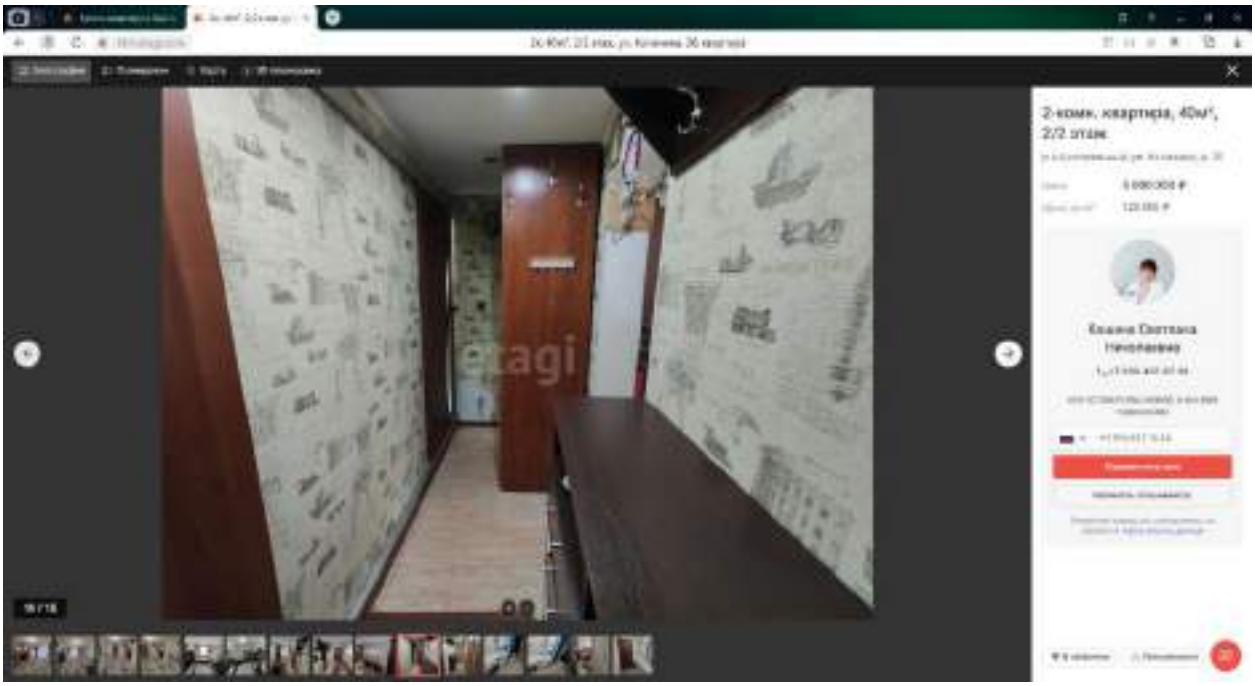
2-комн. квартира, 40м², 2/2 этаж

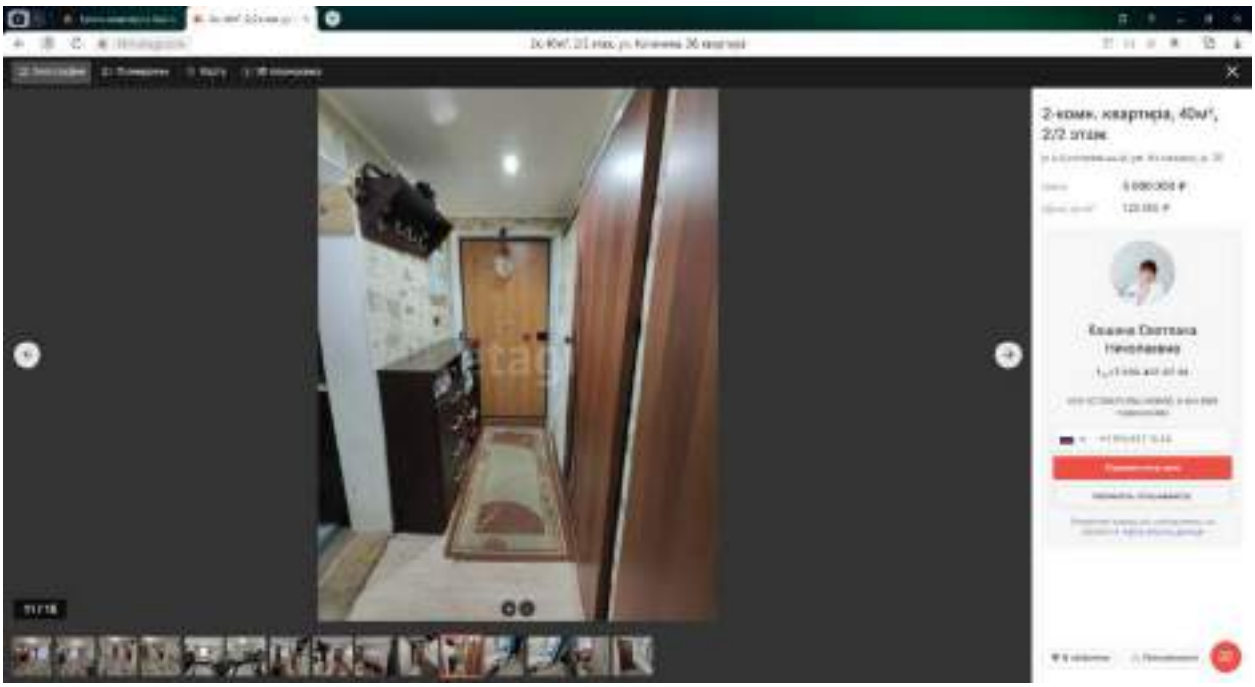
2-комн. квартира, 40м², 2/2 этаж

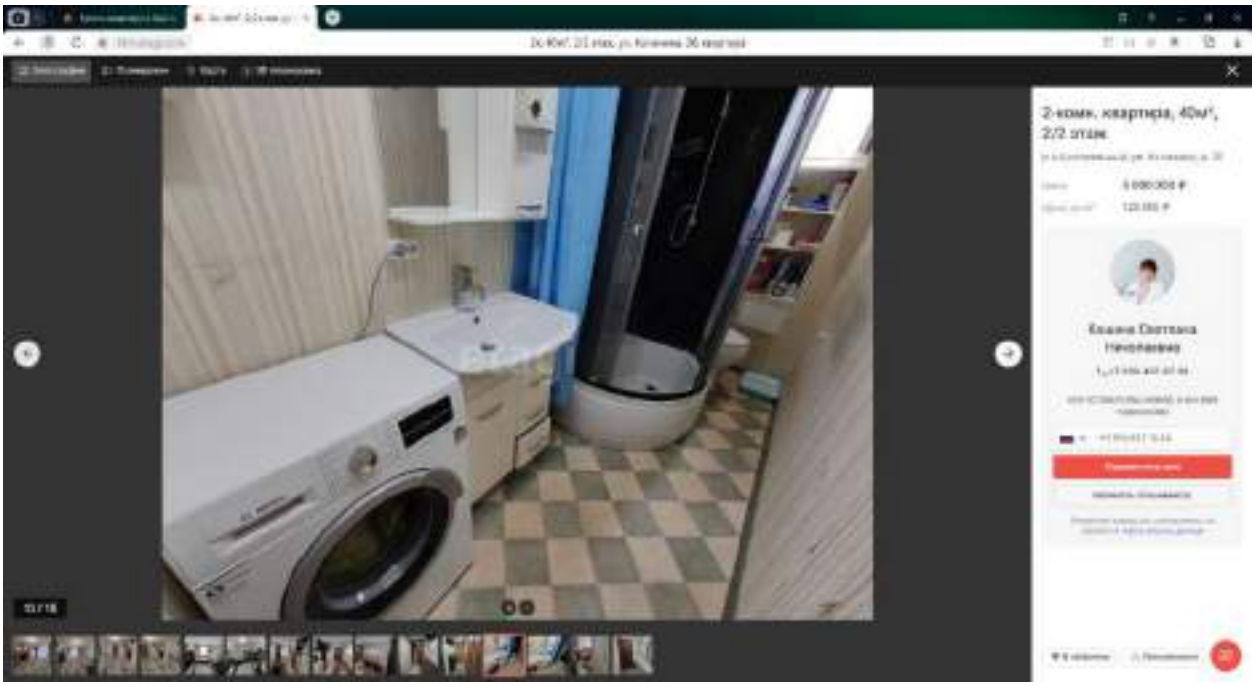
2-комн. квартира, 40м², 2/2 этаж

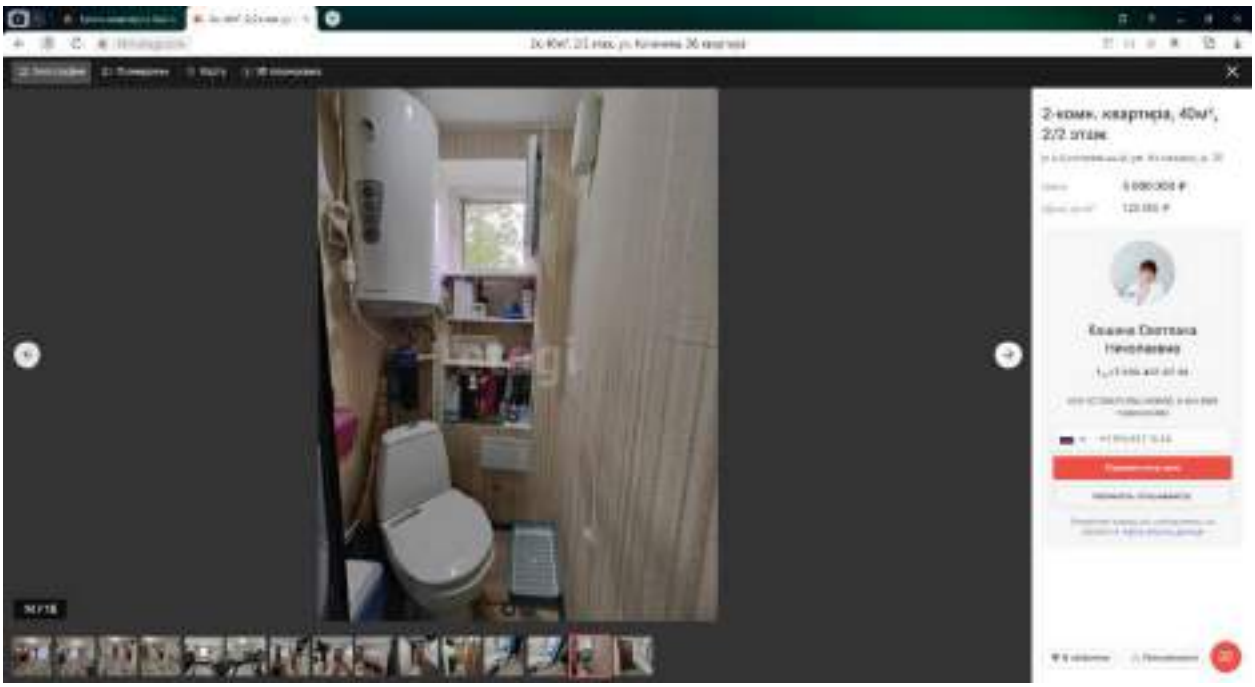
2-комн. квартира, 40м², 2/2 этаж

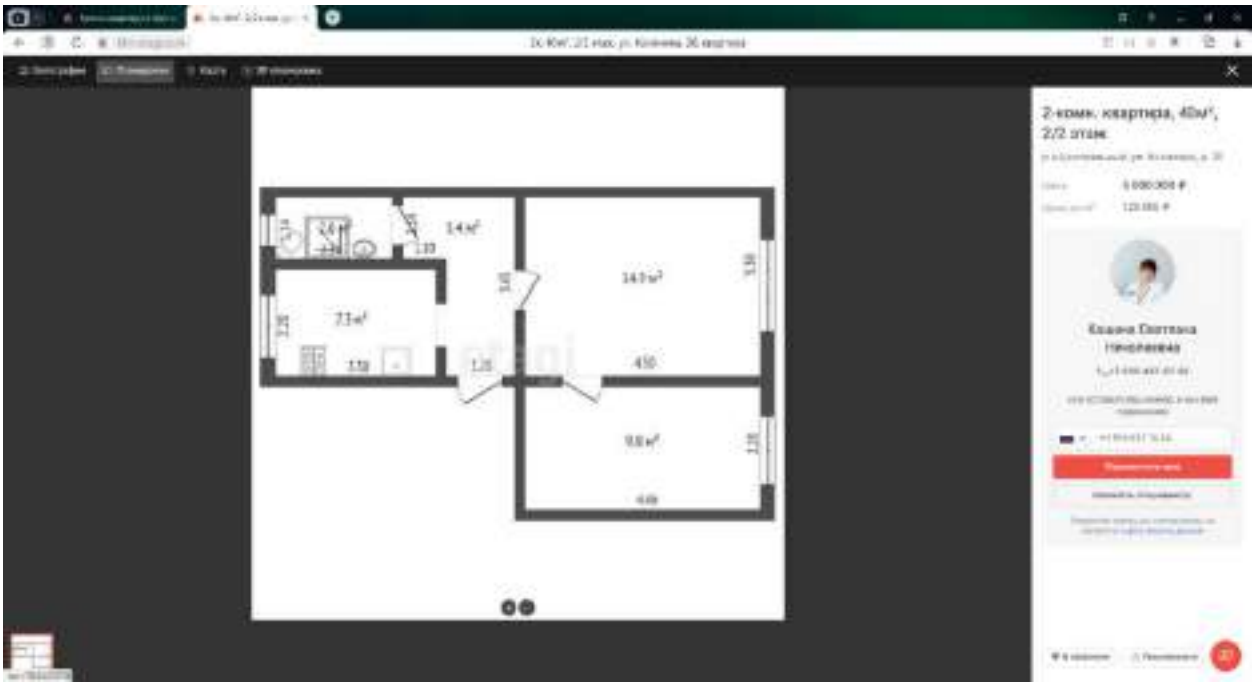
2-комн. квартира, 40м², 2/2 этаж

5. https://khm.etagi.com/realty/8968605/

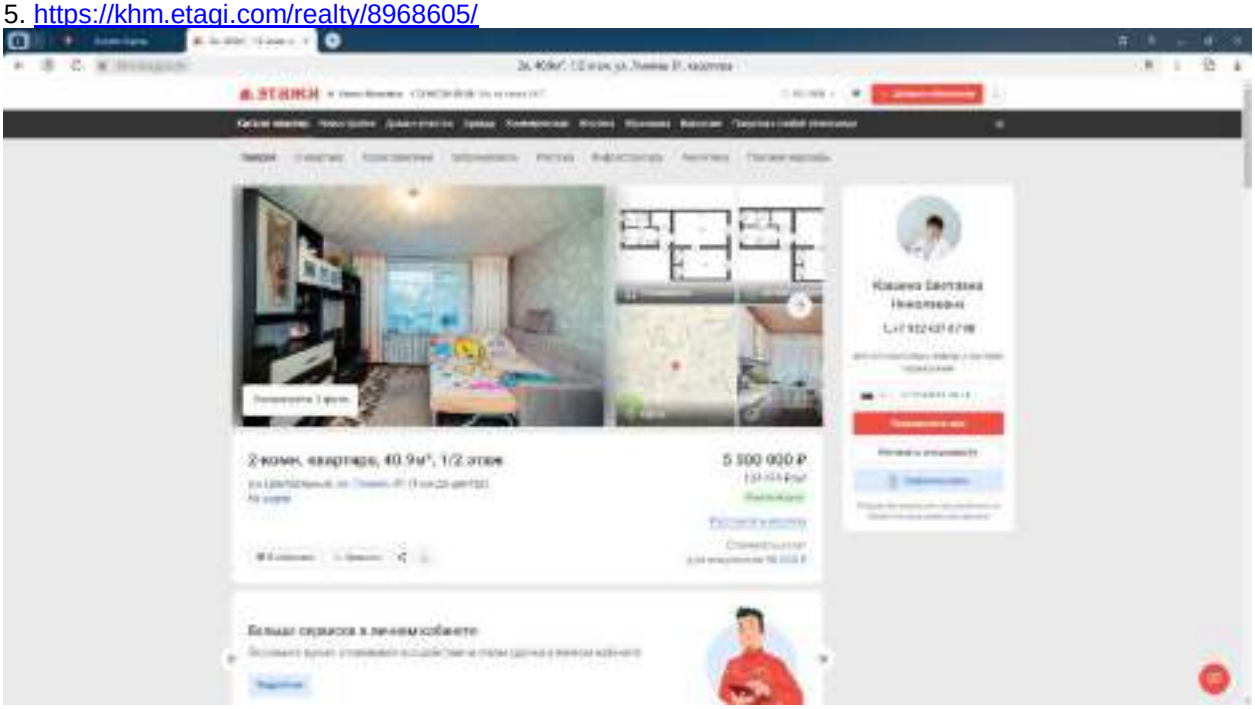

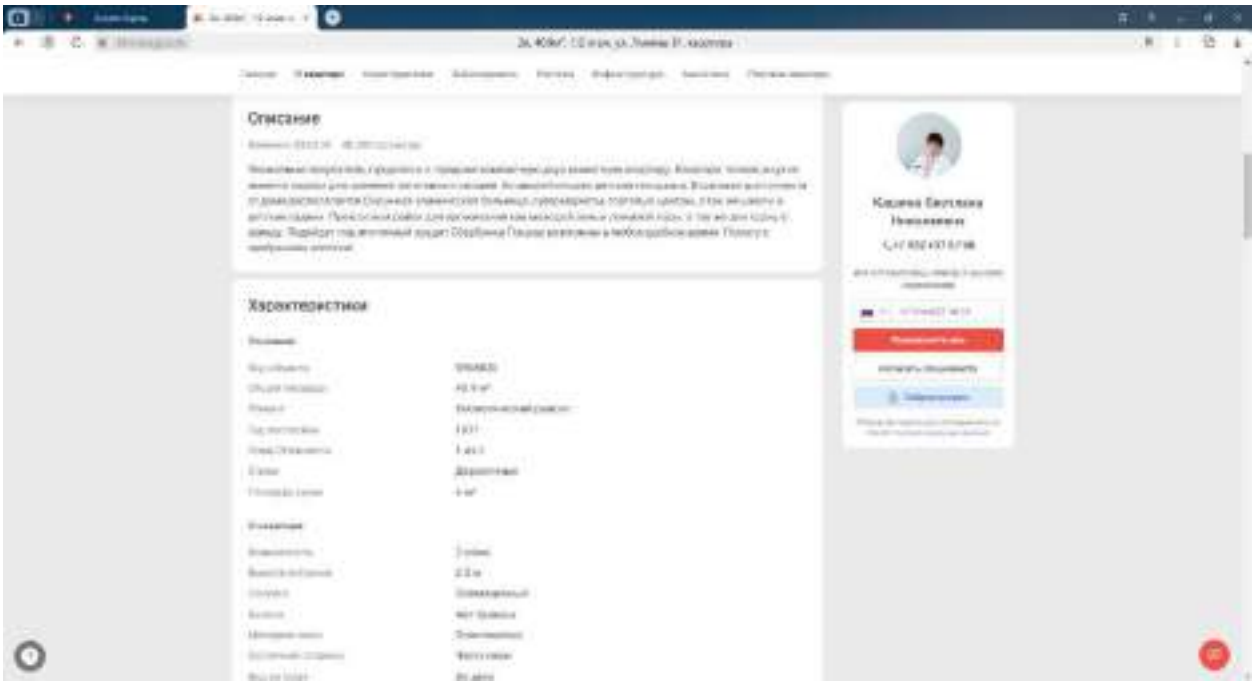

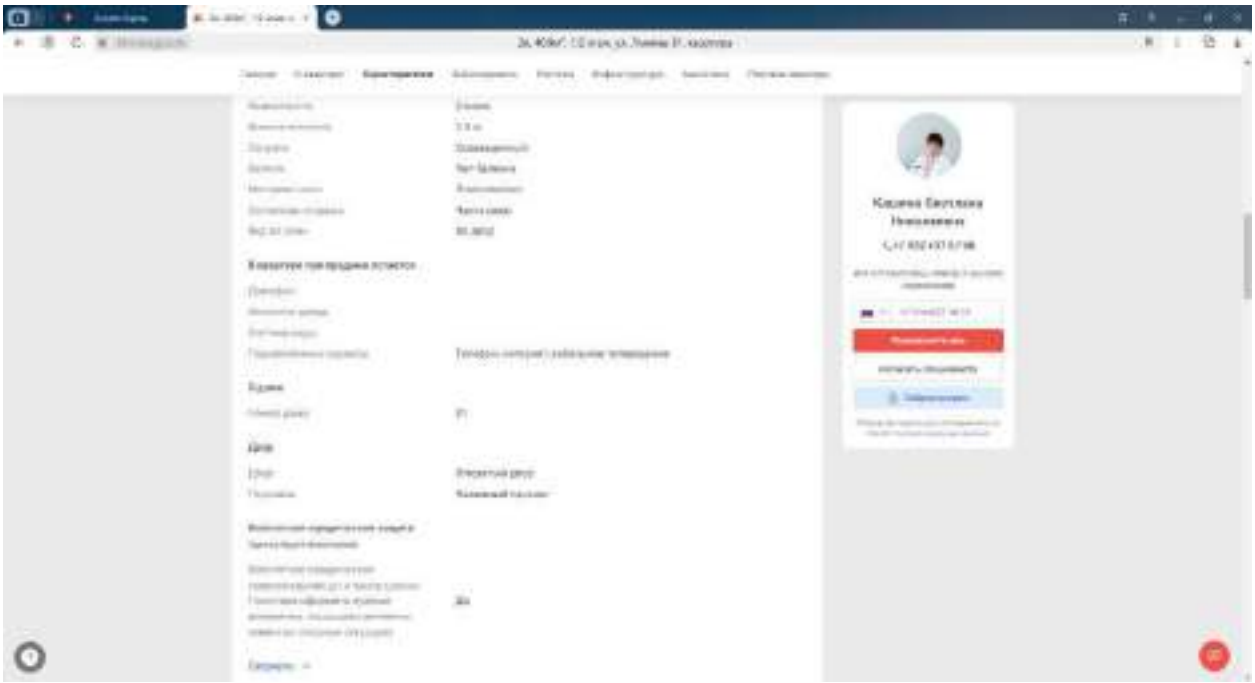

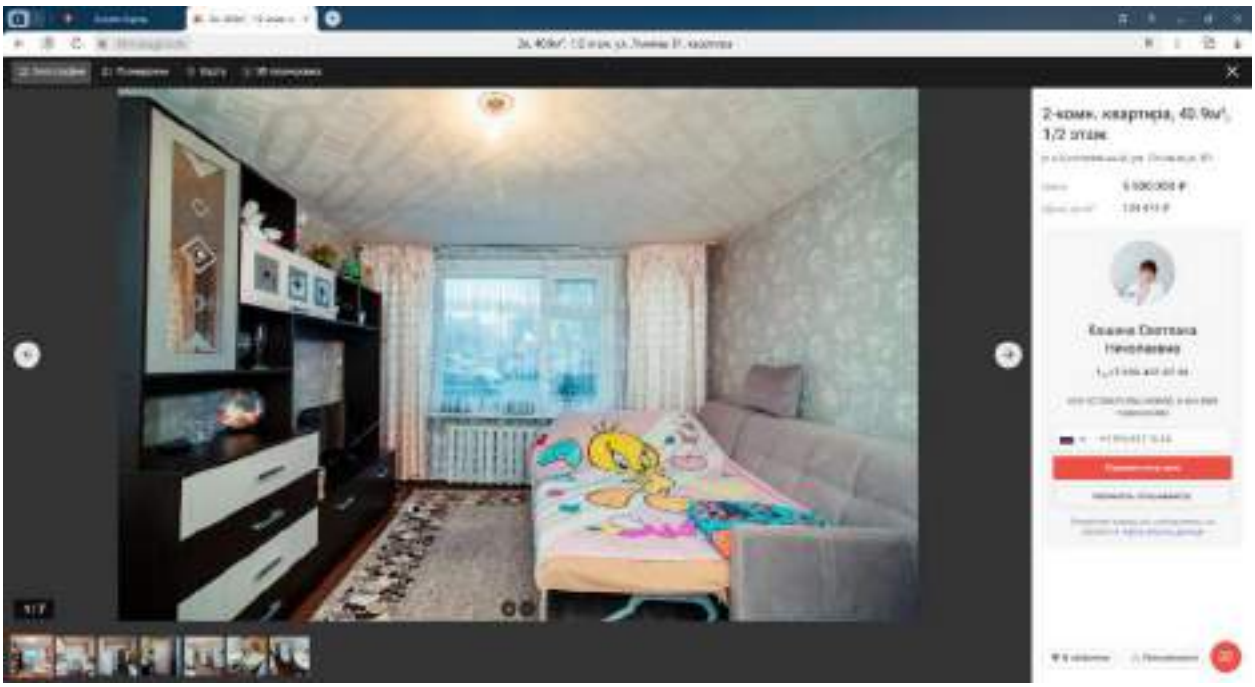
2-комн. квартира, 40.9м², 1/2 этаж

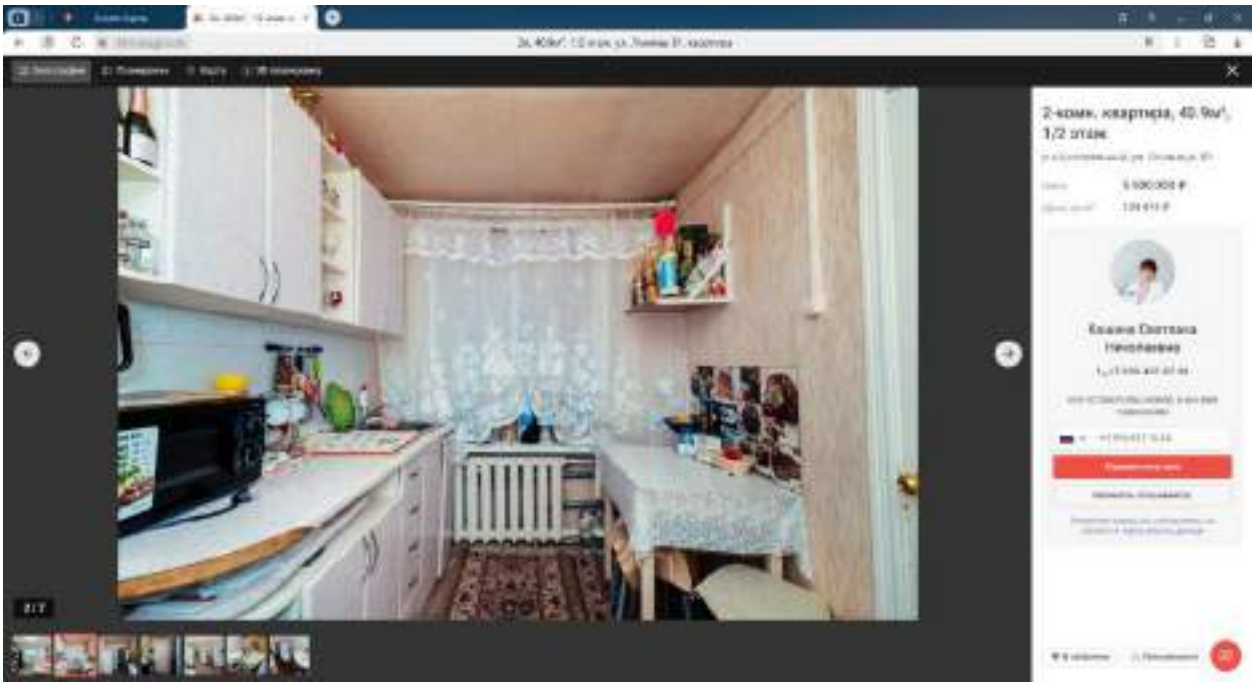
2-комн. квартира, 40.9м², 1/2 этаж

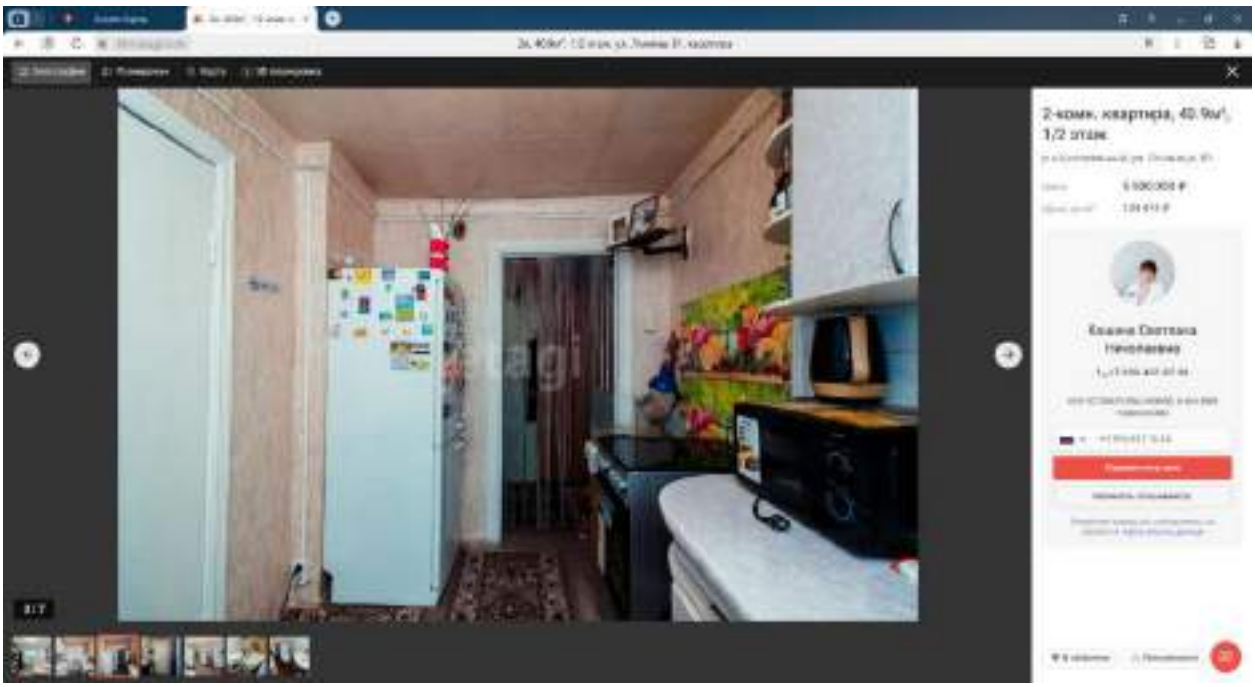
2-комн. квартира, 40.9м², 1/2 этаж

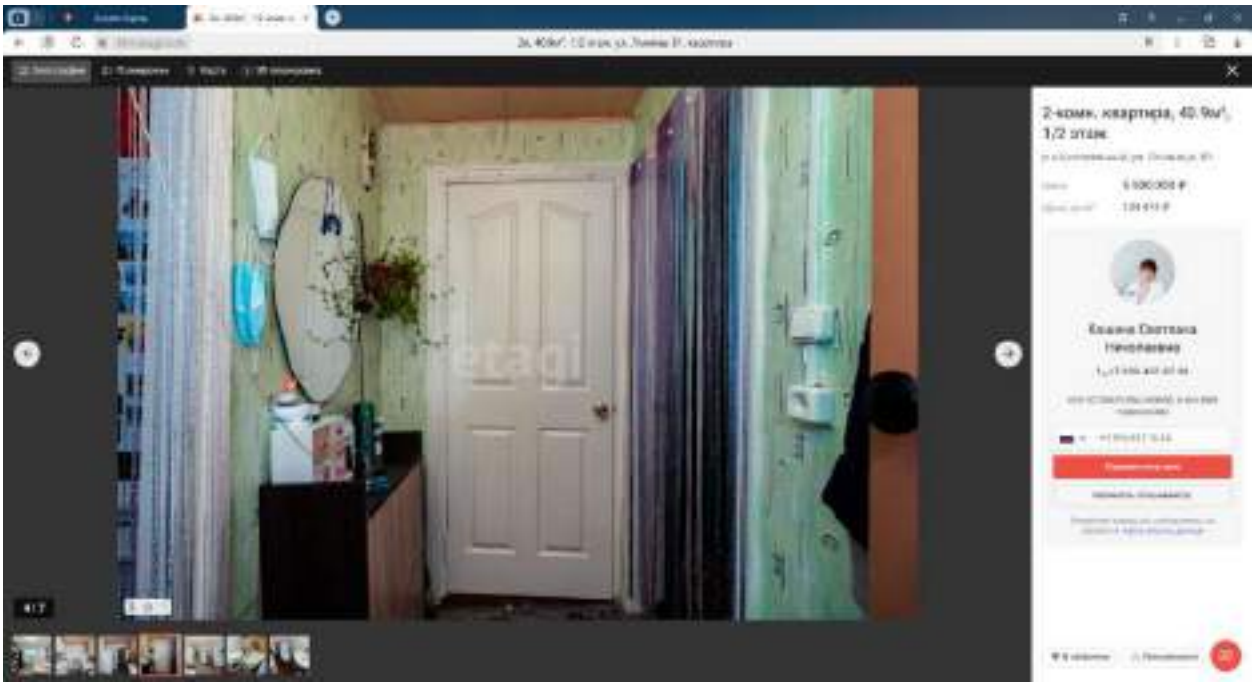
2-комн. квартира, 40.9м², 1/2 этаж
6 500 000 ₽

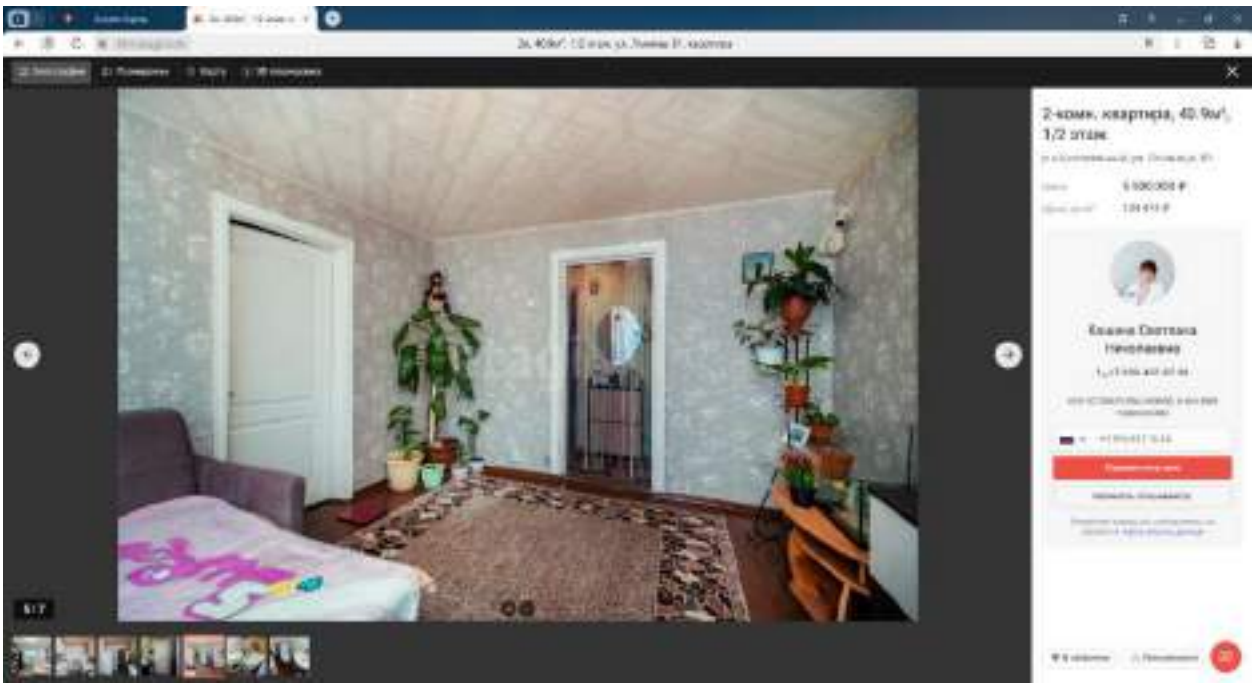
2-комн. квартира, 40.9м², 1/2 этаж
6 500 000 ₽

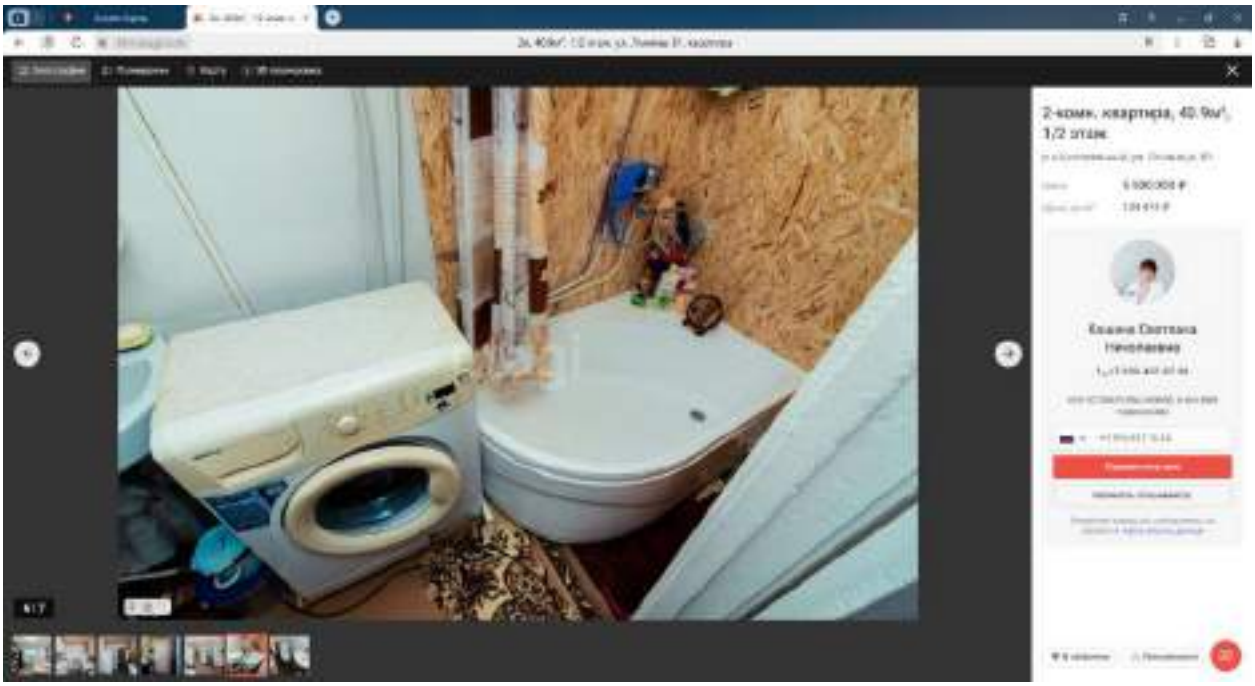
2-комн. квартира, 40.9м², 1/2 этаж
6 500 000 ₽

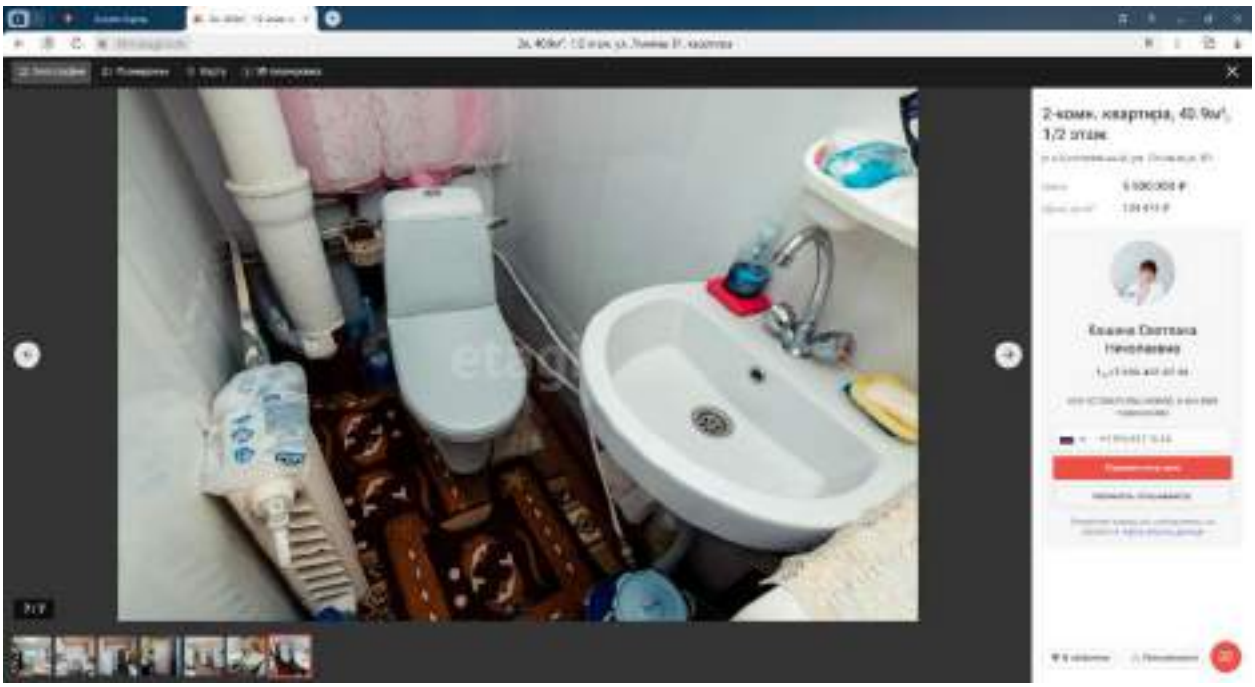
2-комн. квартира, 40.9м², 1/2 этаж
6 500 000 ₽

6. https://khm.etagi.com/realty/9482748/

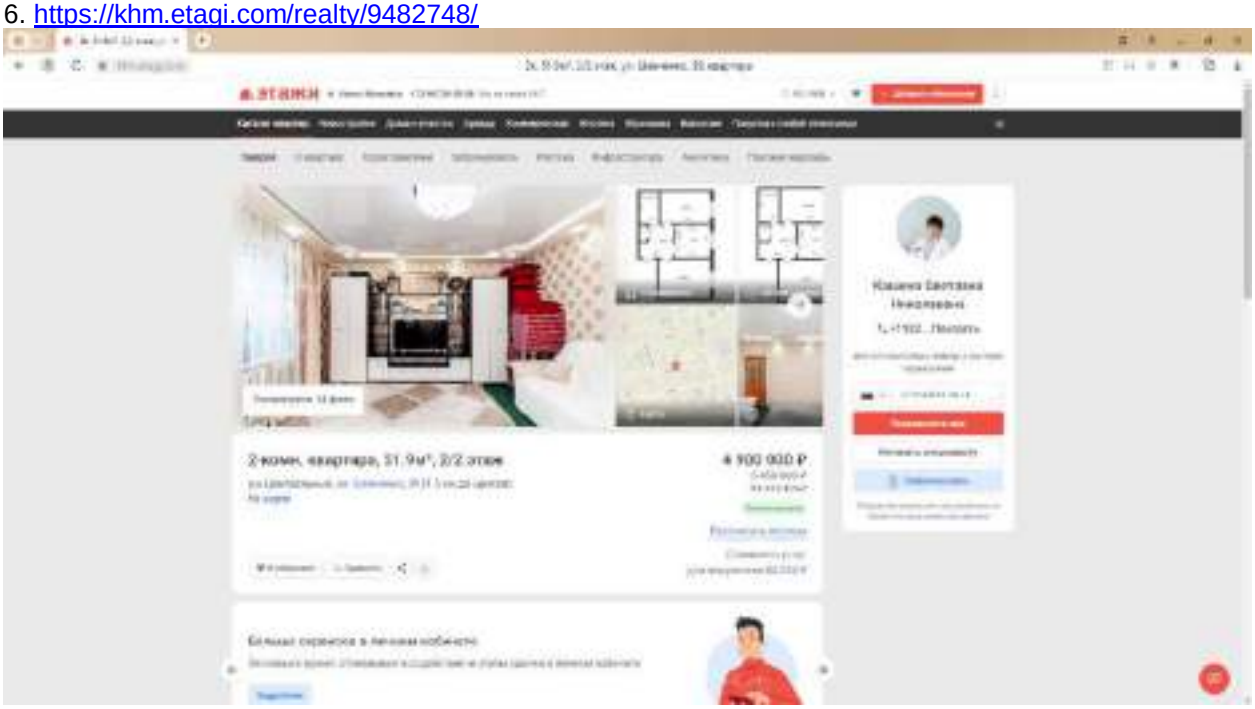

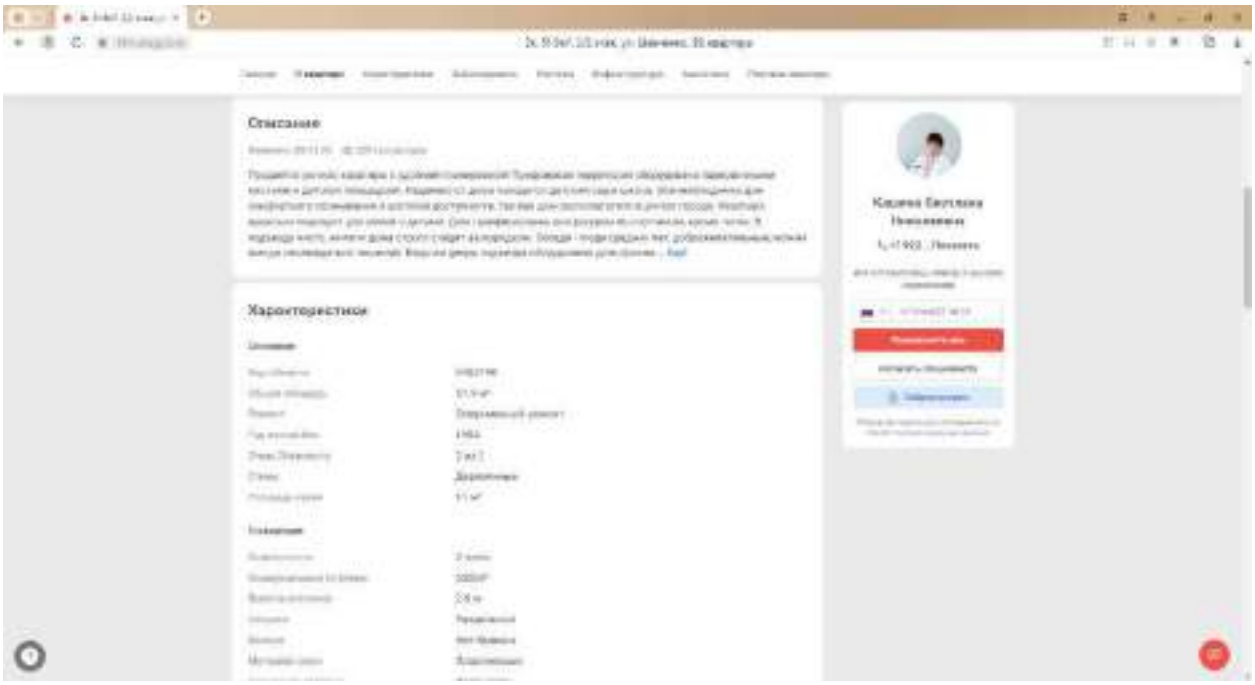

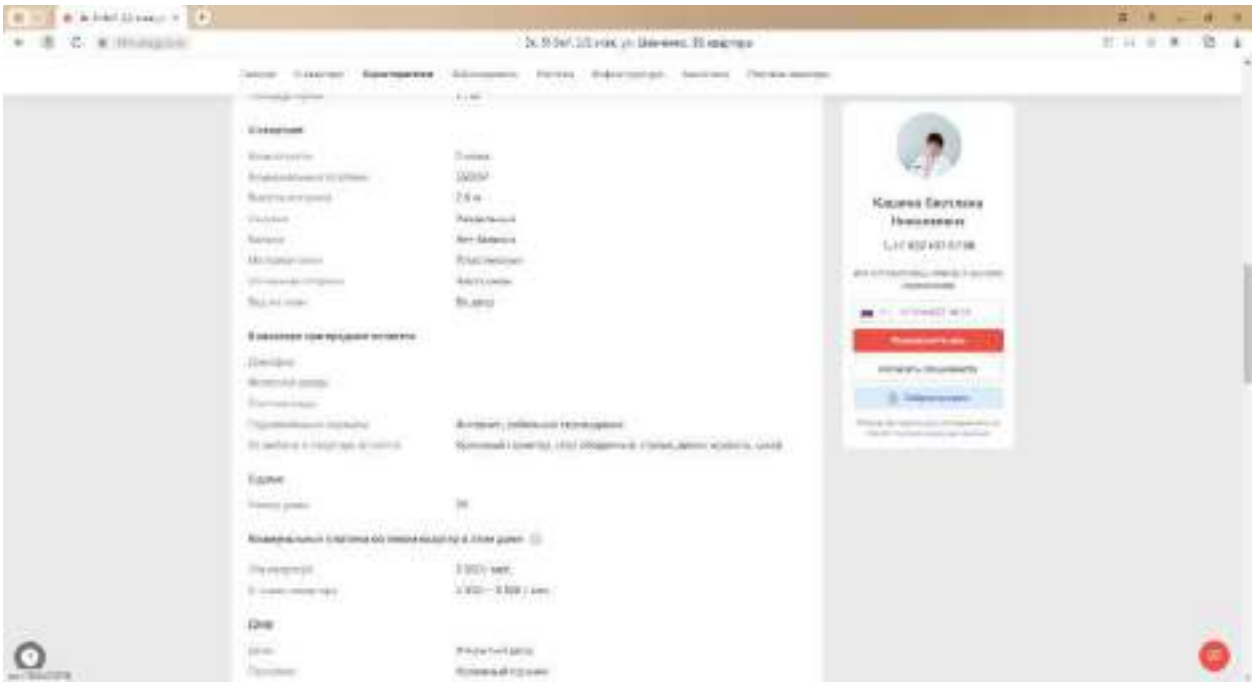

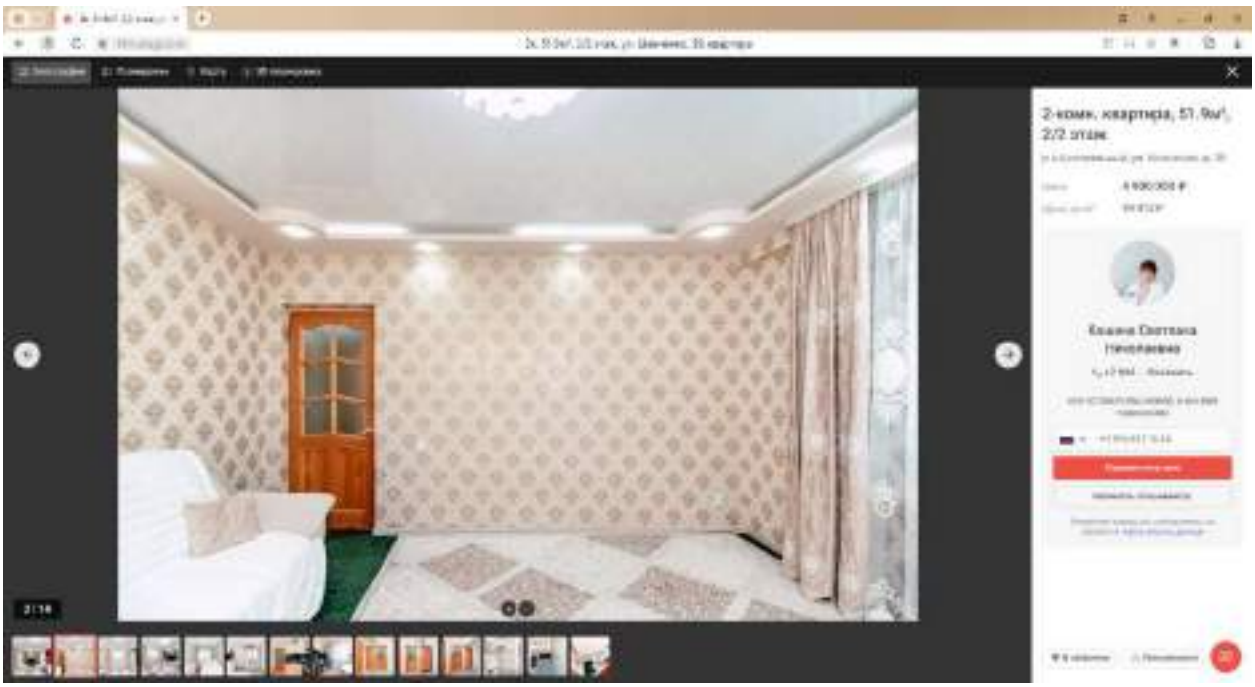
2-комн. квартира, 51.9м², 2/2 этаж

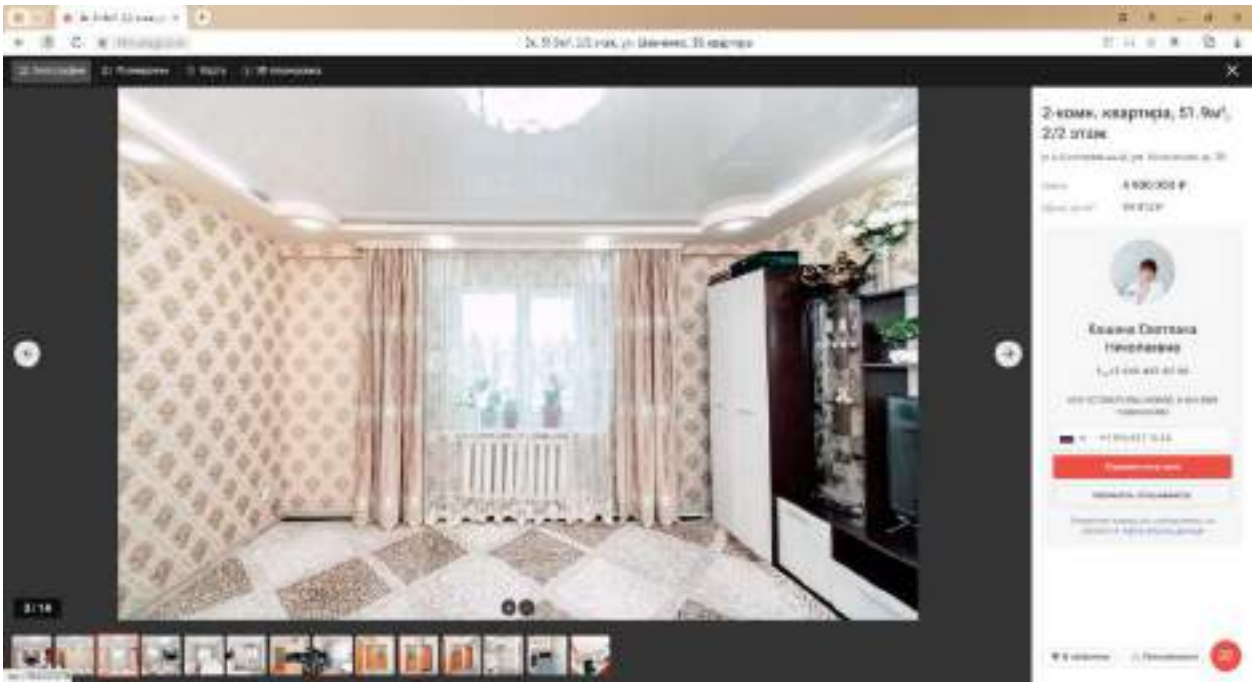
2-комн. квартира, 51.9м², 2/2 этаж

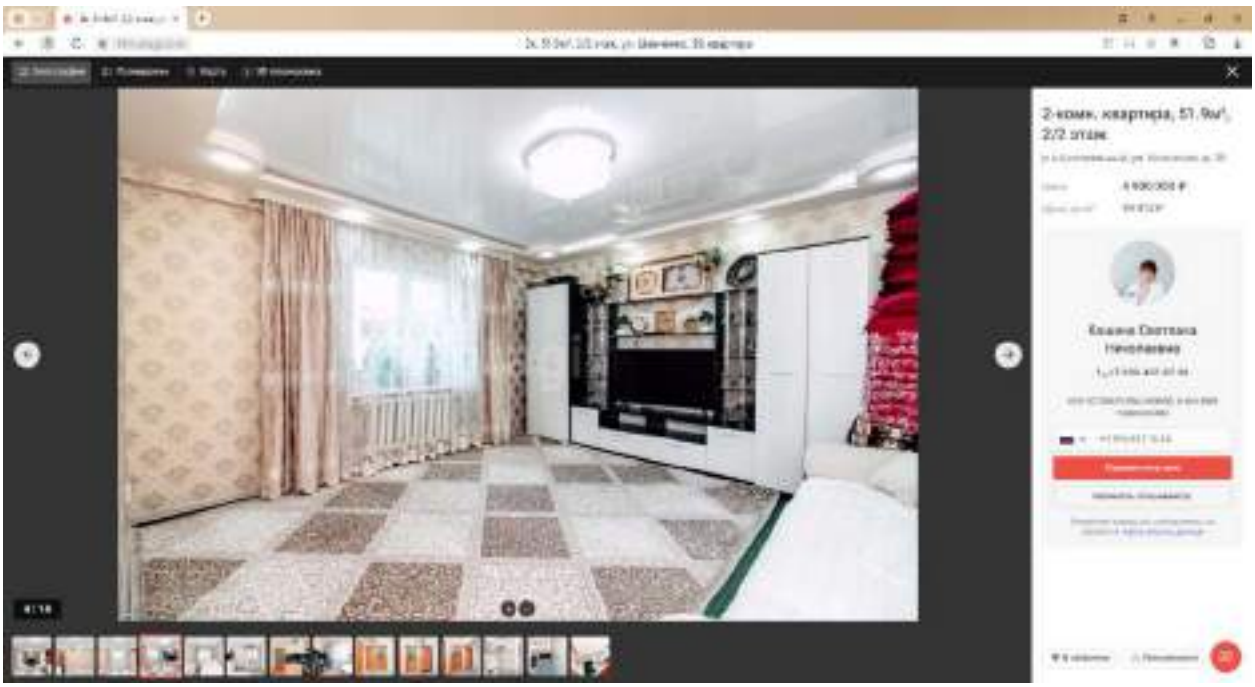
2-комн. квартира, 51.9м², 2/2 этаж

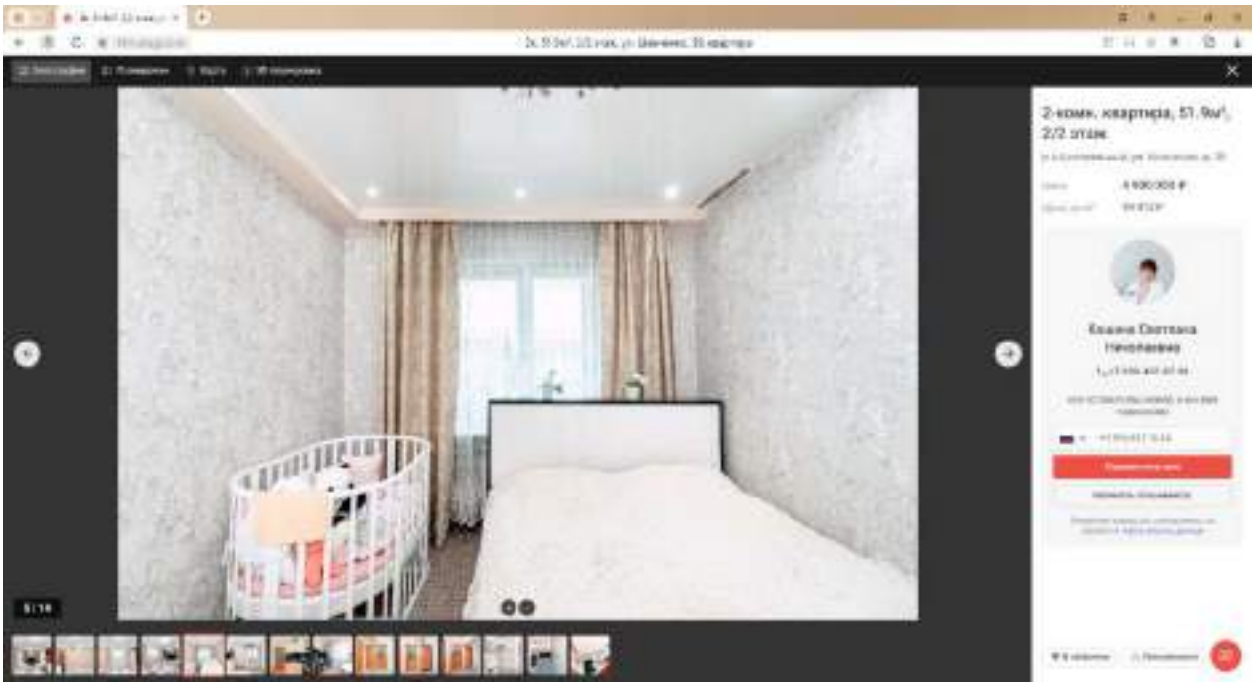
2-комн. квартира, 51.9м², 2/2 этаж

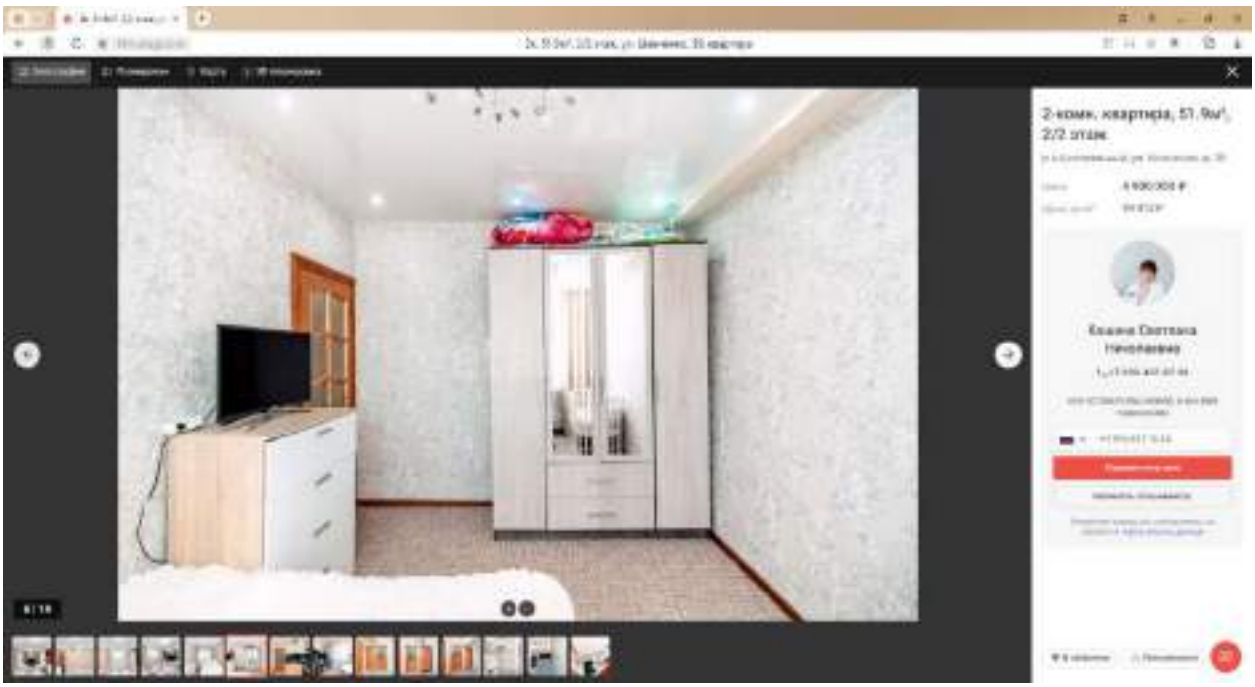
2-комн. квартира, 51.9м², 2/2 этаж

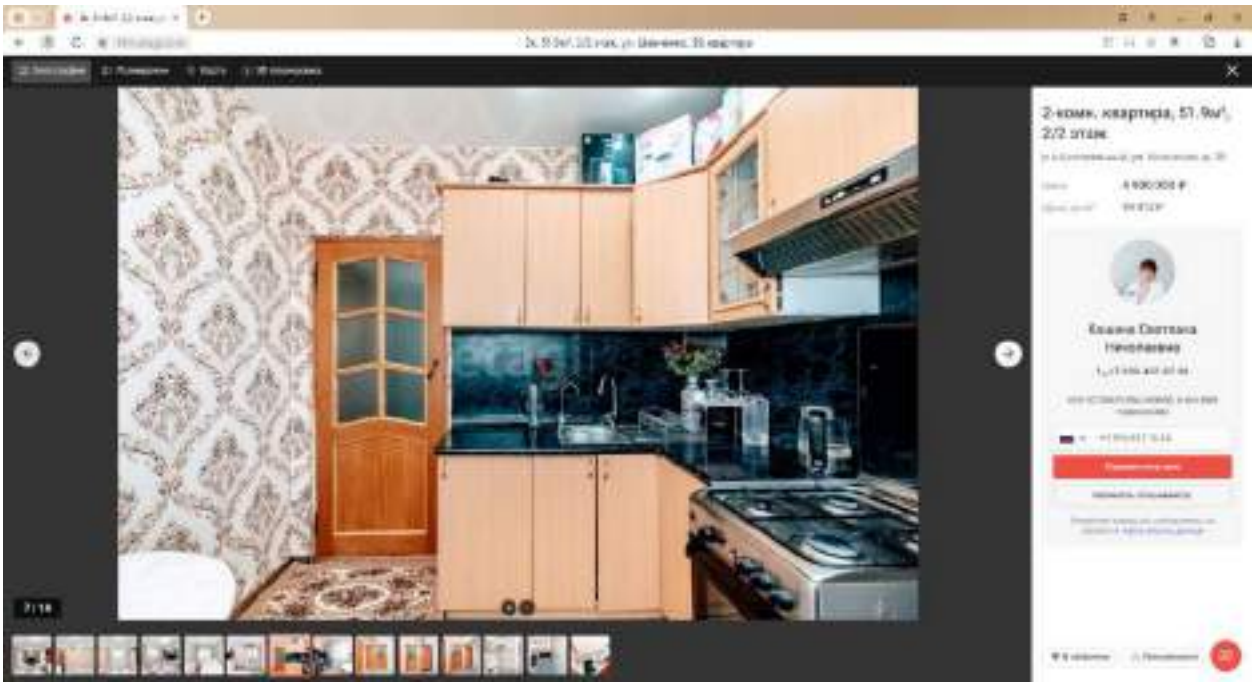
2-комн. квартира, 51.9м², 2/2 этаж

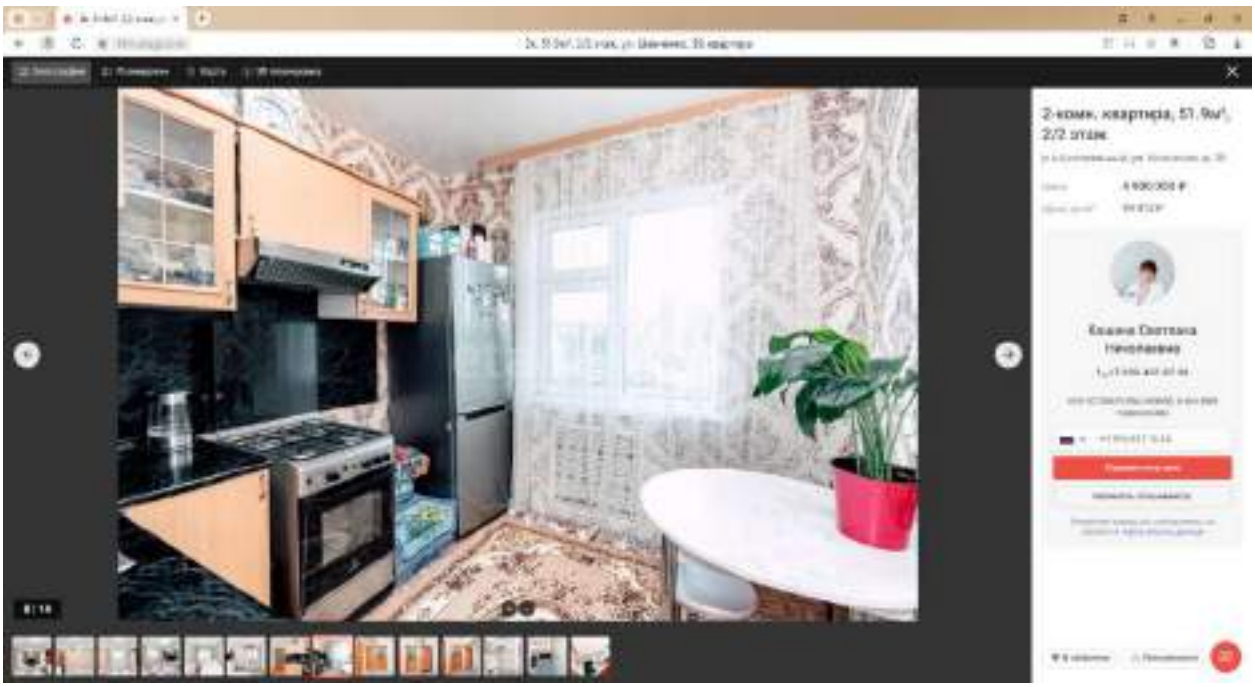
2-комн. квартира, 51.9м², 2/2 этаж

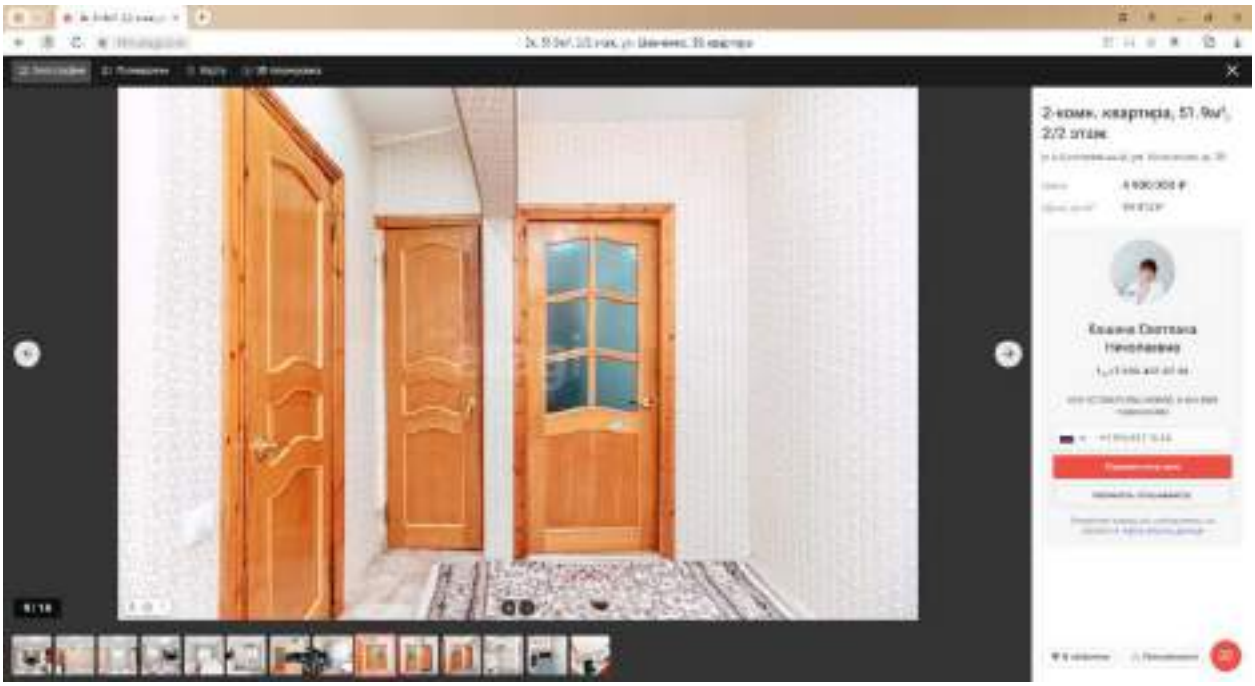
2-комн. квартира, 51.9м², 2/2 этаж

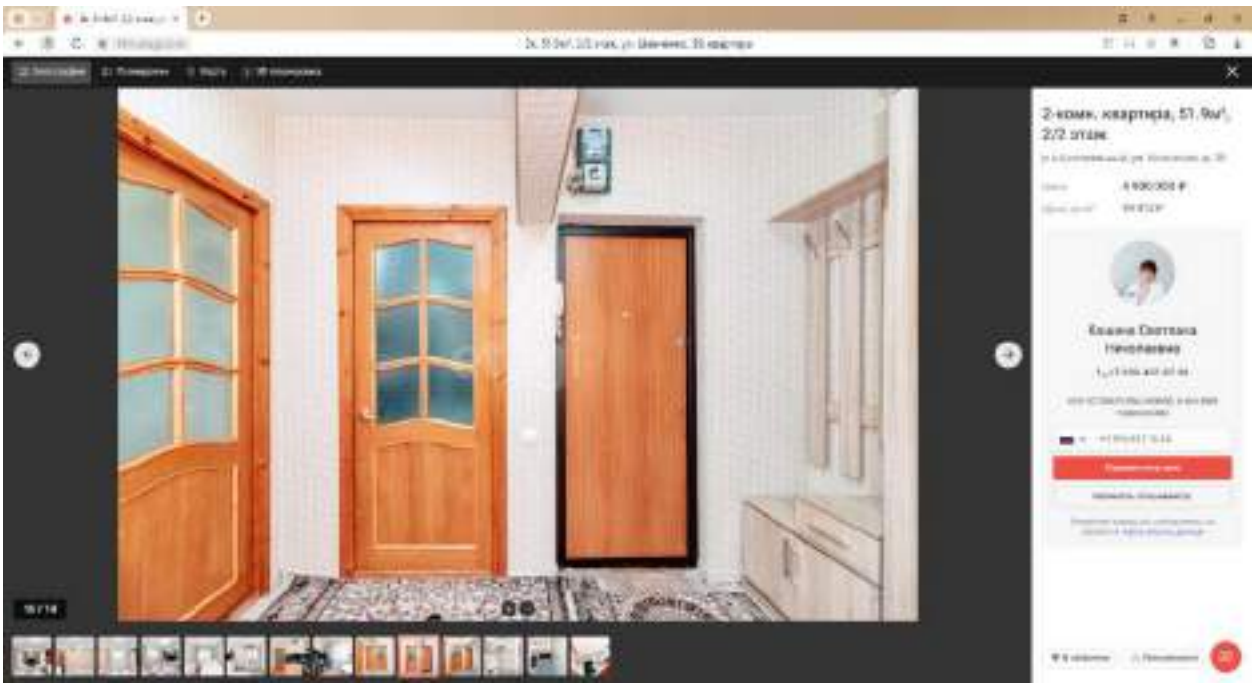
2-комн. квартира, 51.9м², 2/2 этаж

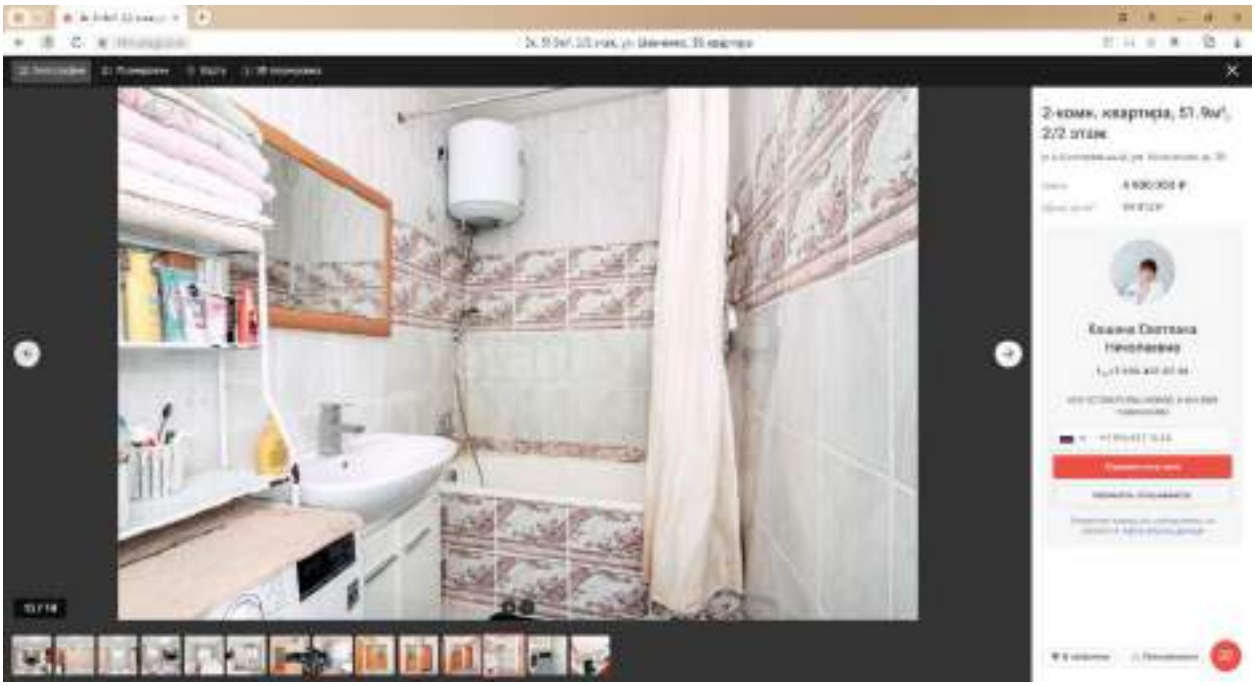
2-комн. квартира, 51.9м², 2/2 этаж

2-комн. квартира, 51.9м², 2/2 этаж

комната
4.54
1.46
2.12
8.9 м²
7.9 м²
5.81
2.94
2-комн. квартира, 57.9м², 2/2 этаж

7. https://khm.etagi.com/realty/9265320/

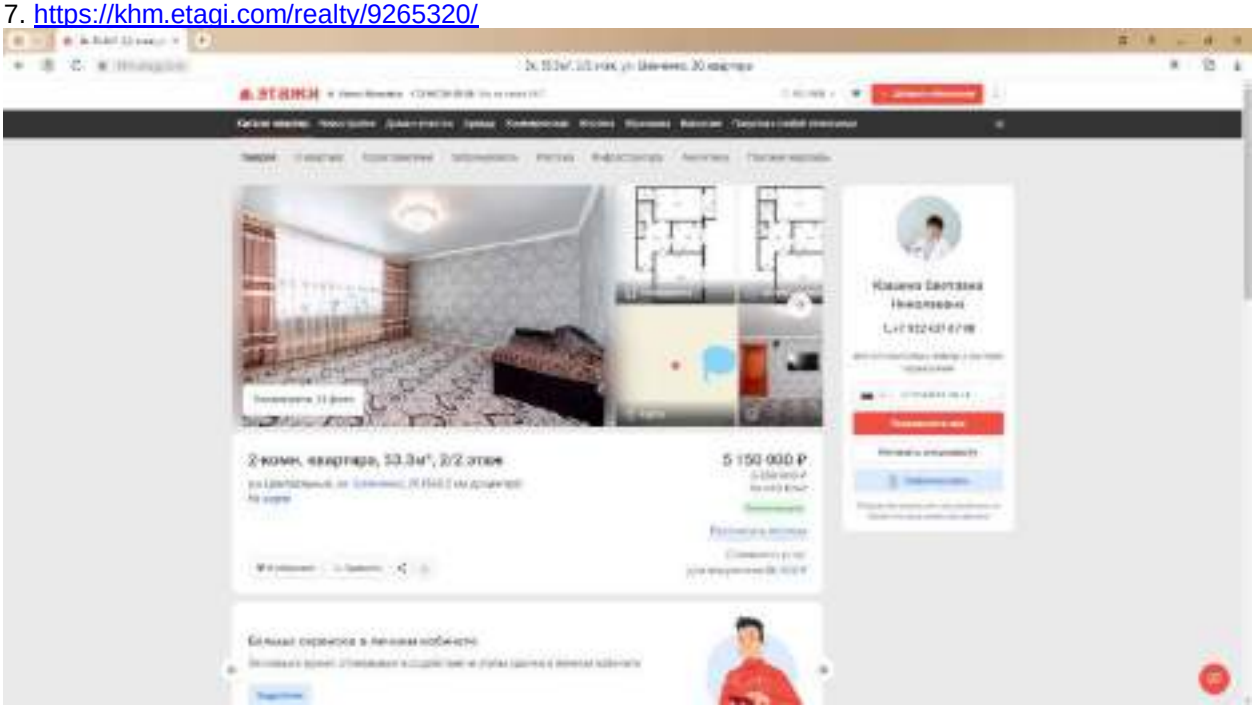

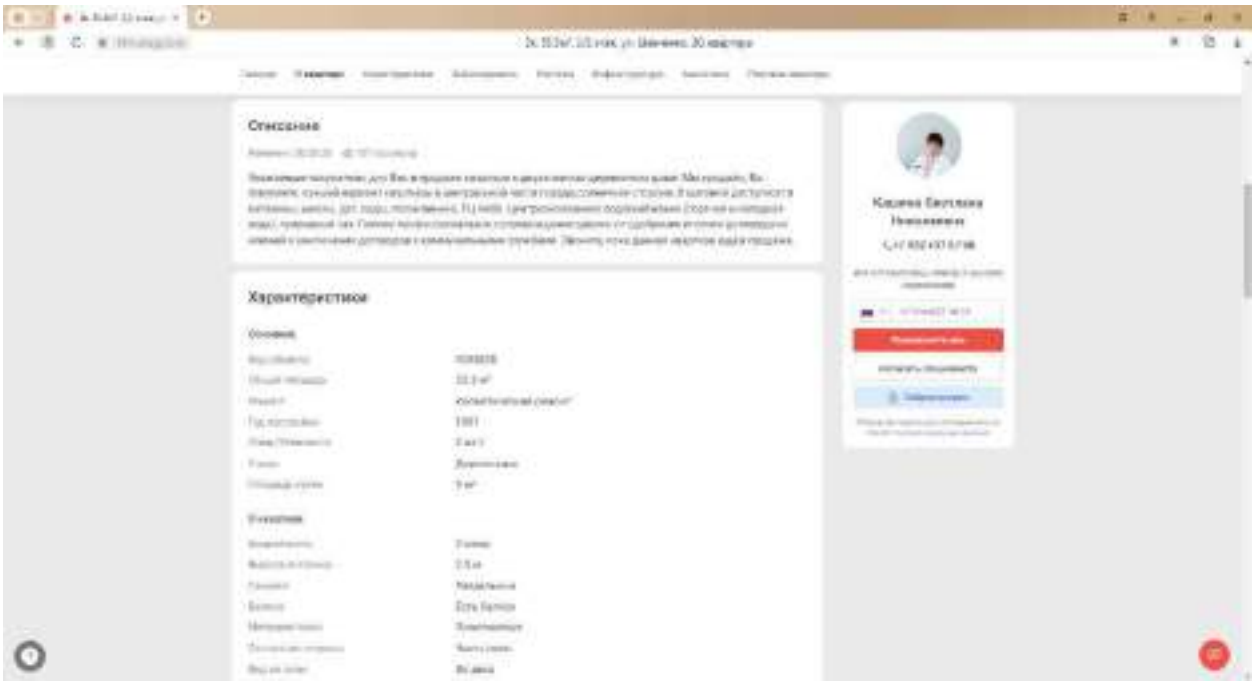

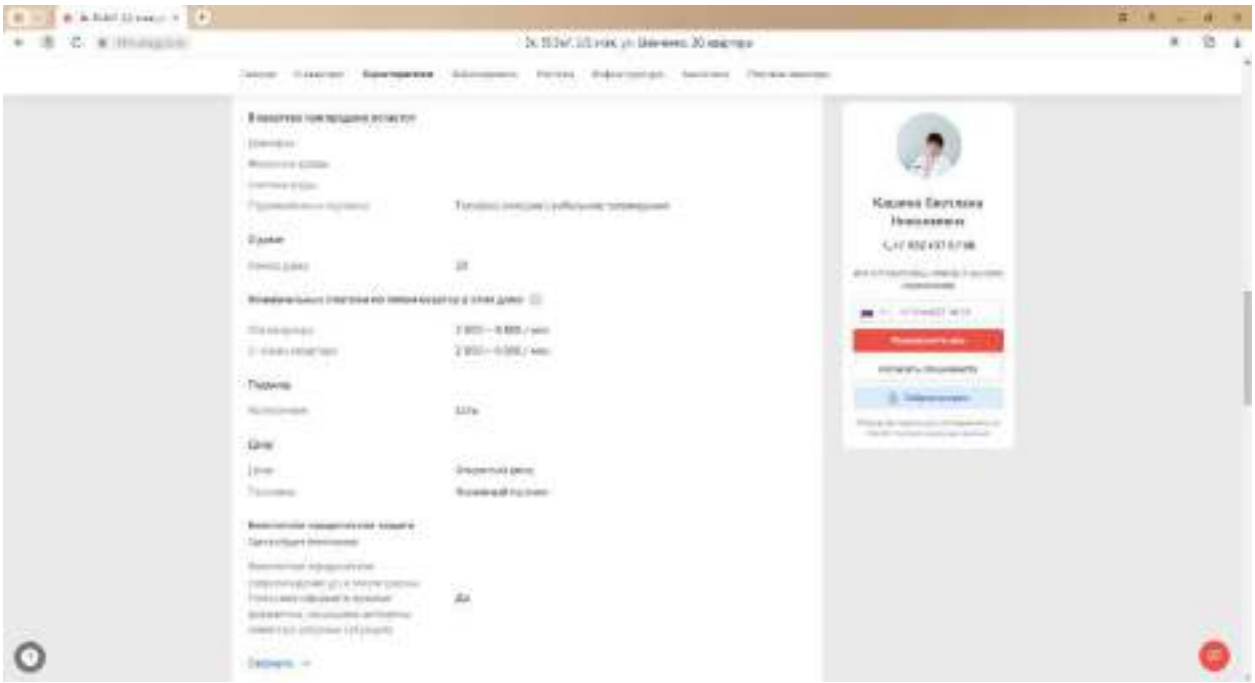

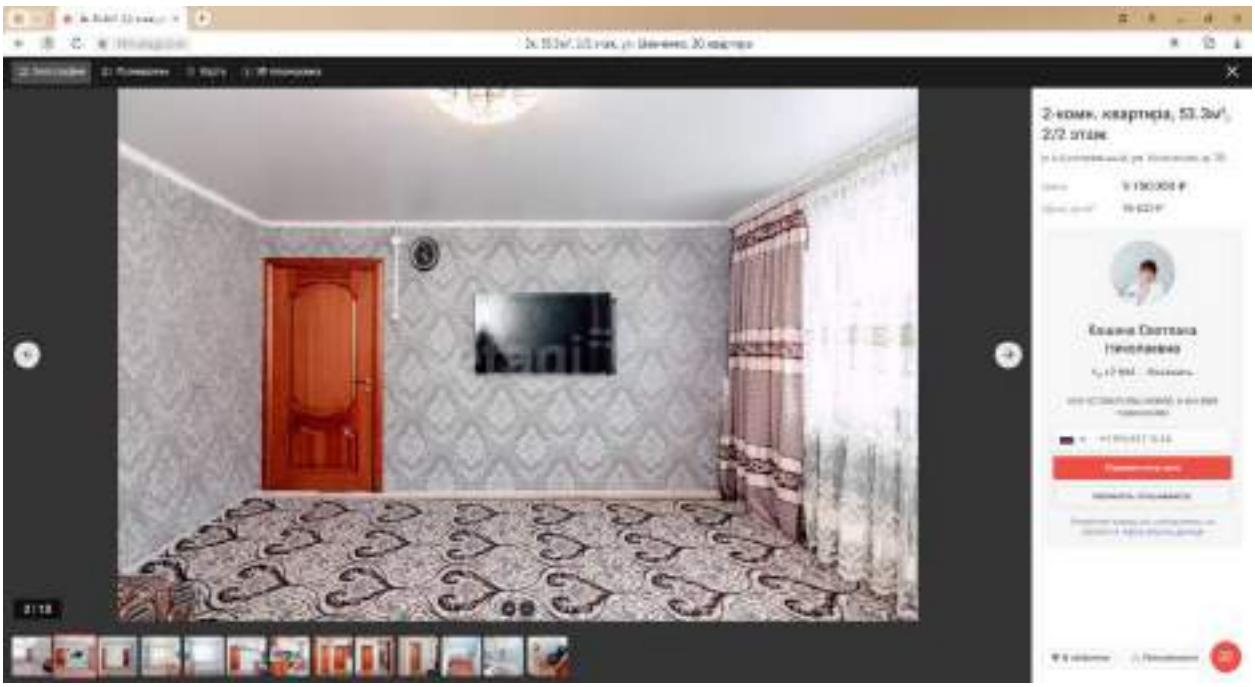
2-комн. квартира, 53.3м², 2/2 этаж

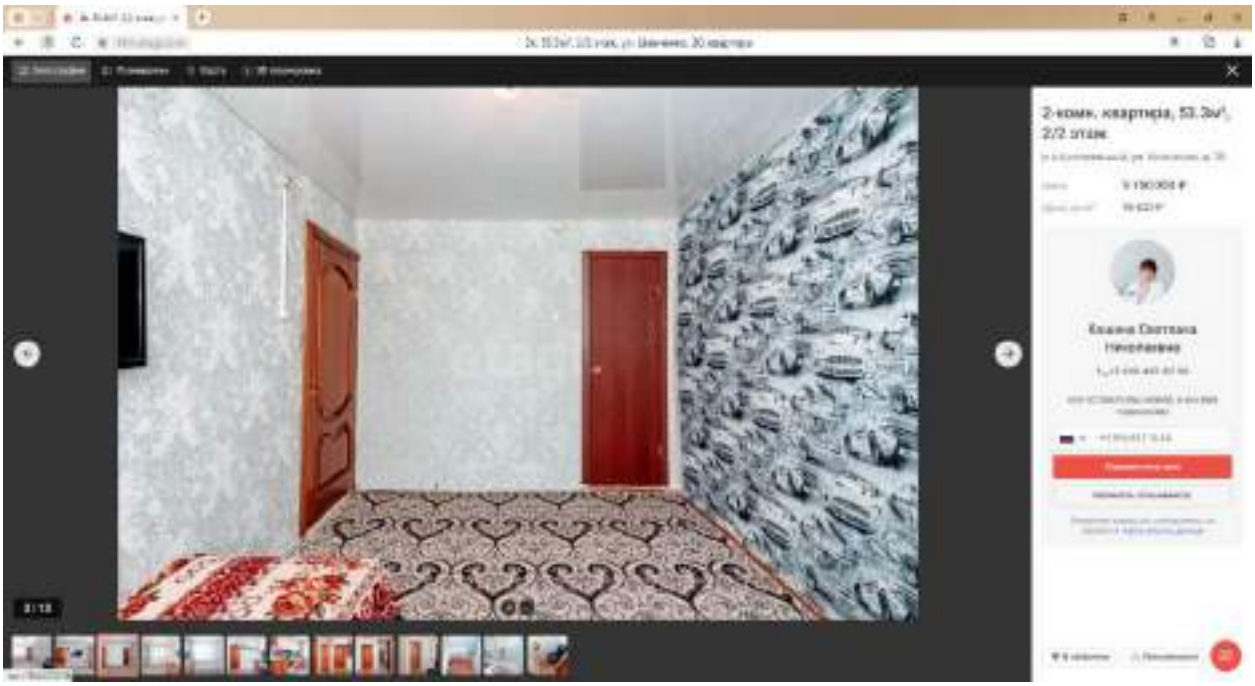
2-комн. квартира, 53.3м², 2/2 этаж

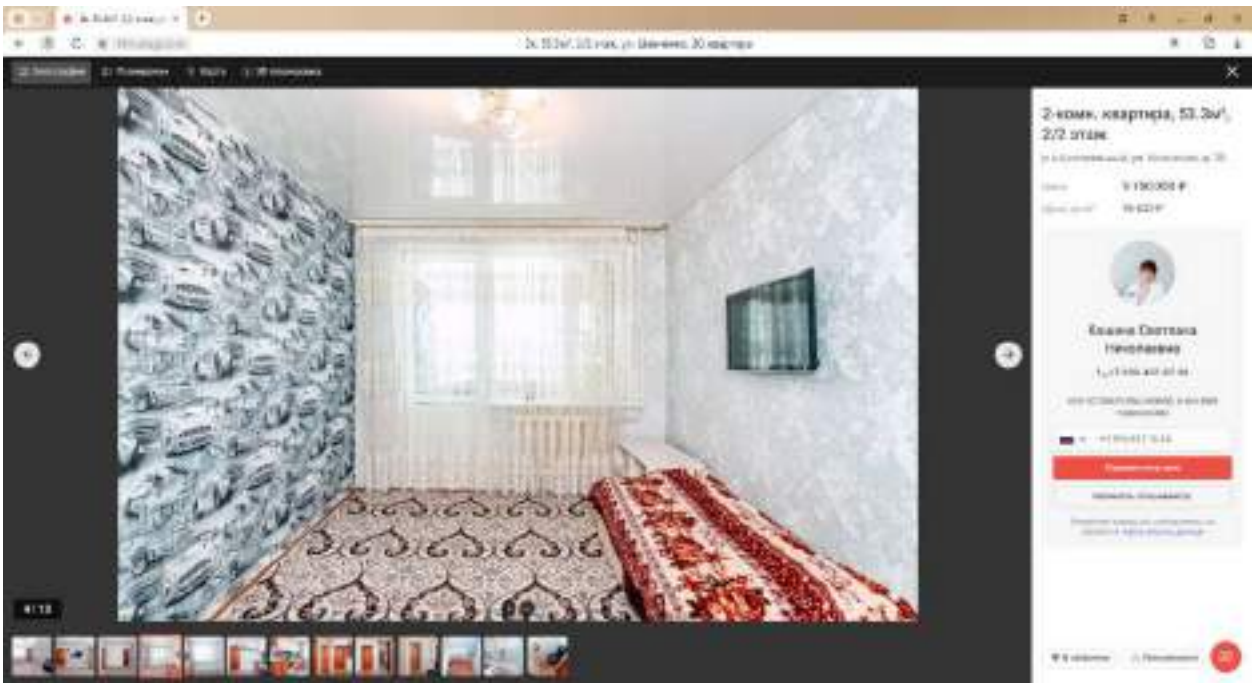
2-комн. квартира, 53.3м², 2/2 этаж

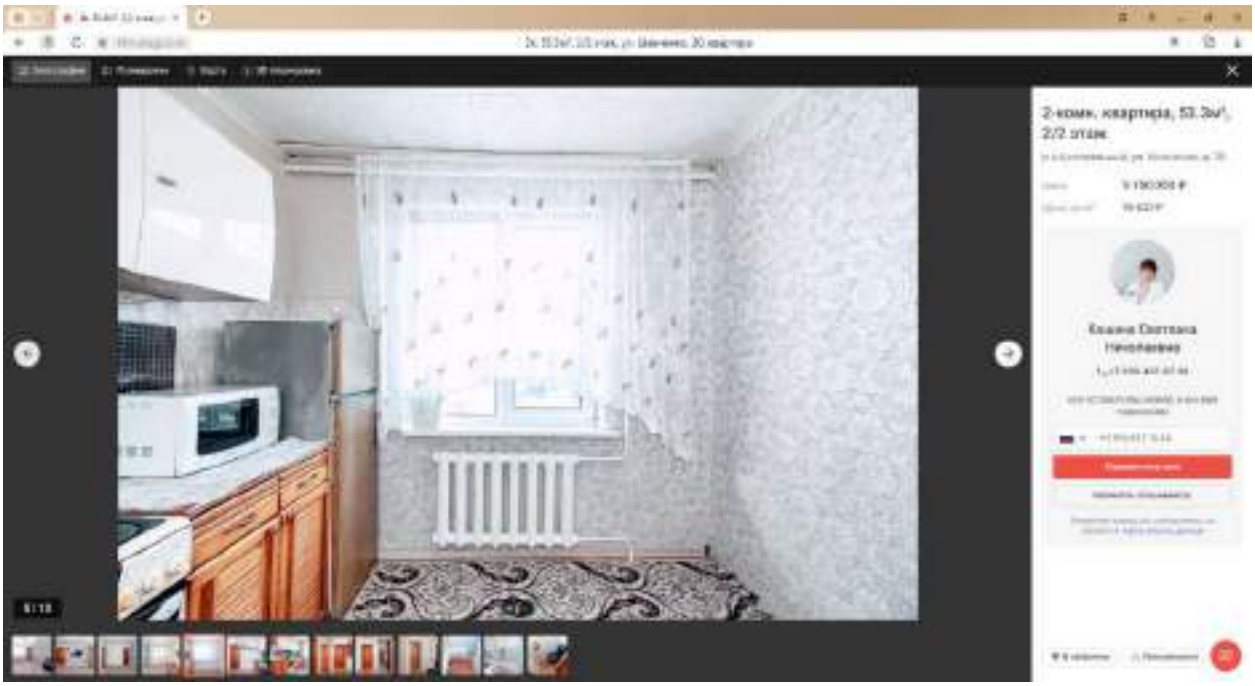
2-комн. квартира, 53.3м², 2/2 этаж

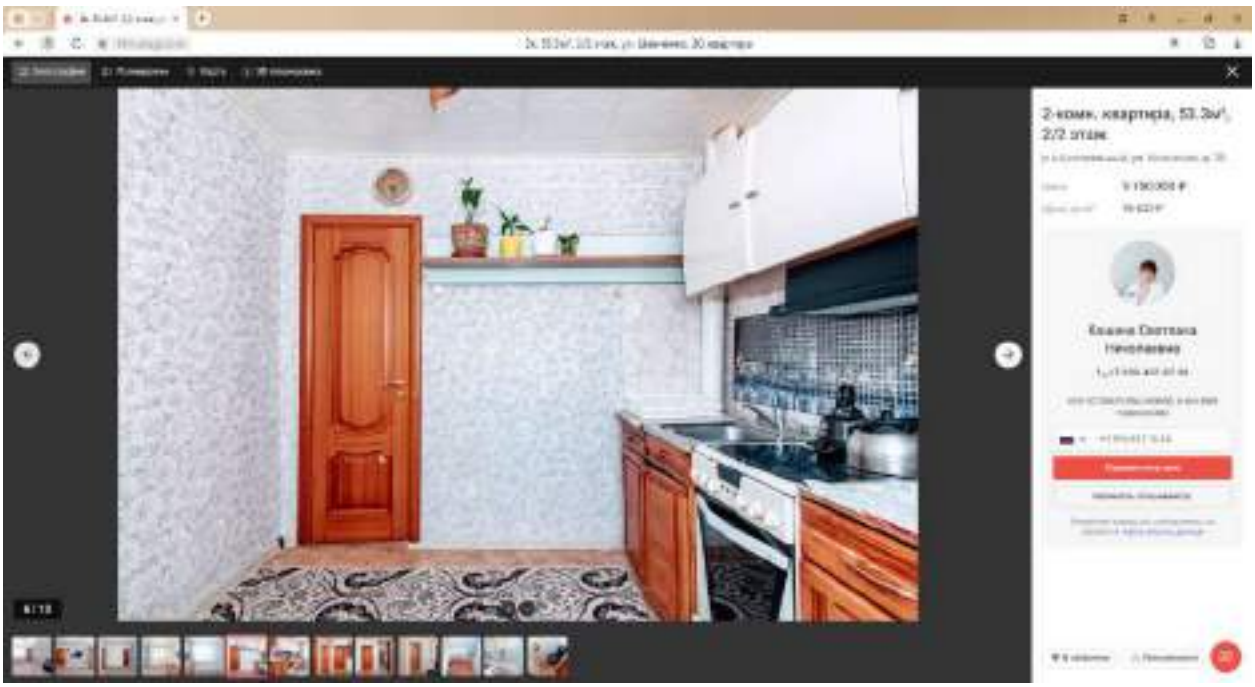
2-комн. квартира, 53.3м², 2/2 этаж

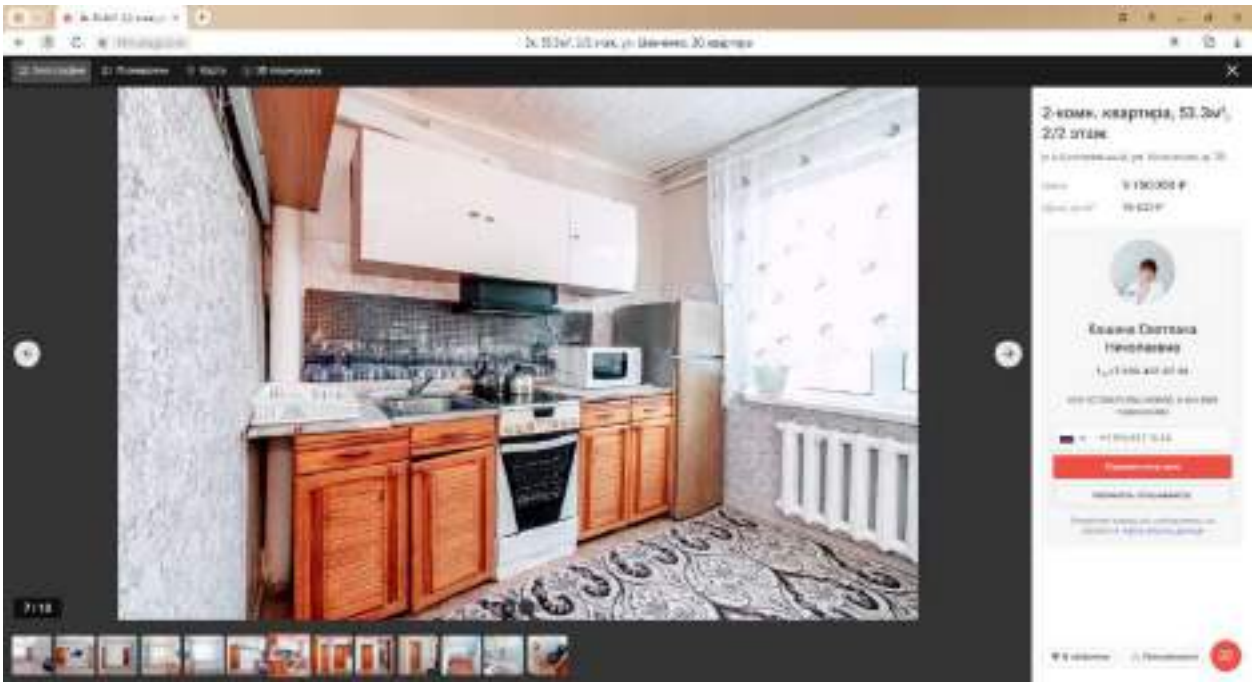
2-комн. квартира, 53.3м², 2/2 этаж

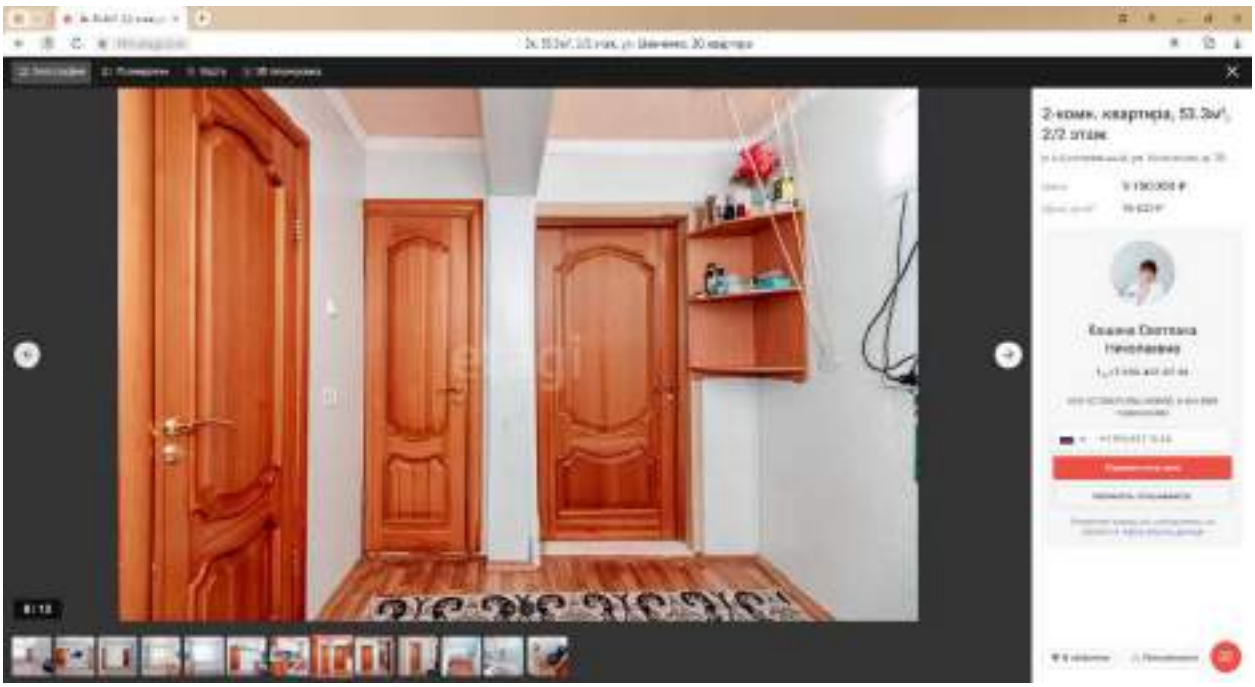
2-комн. квартира, 53.3м², 2/2 этаж

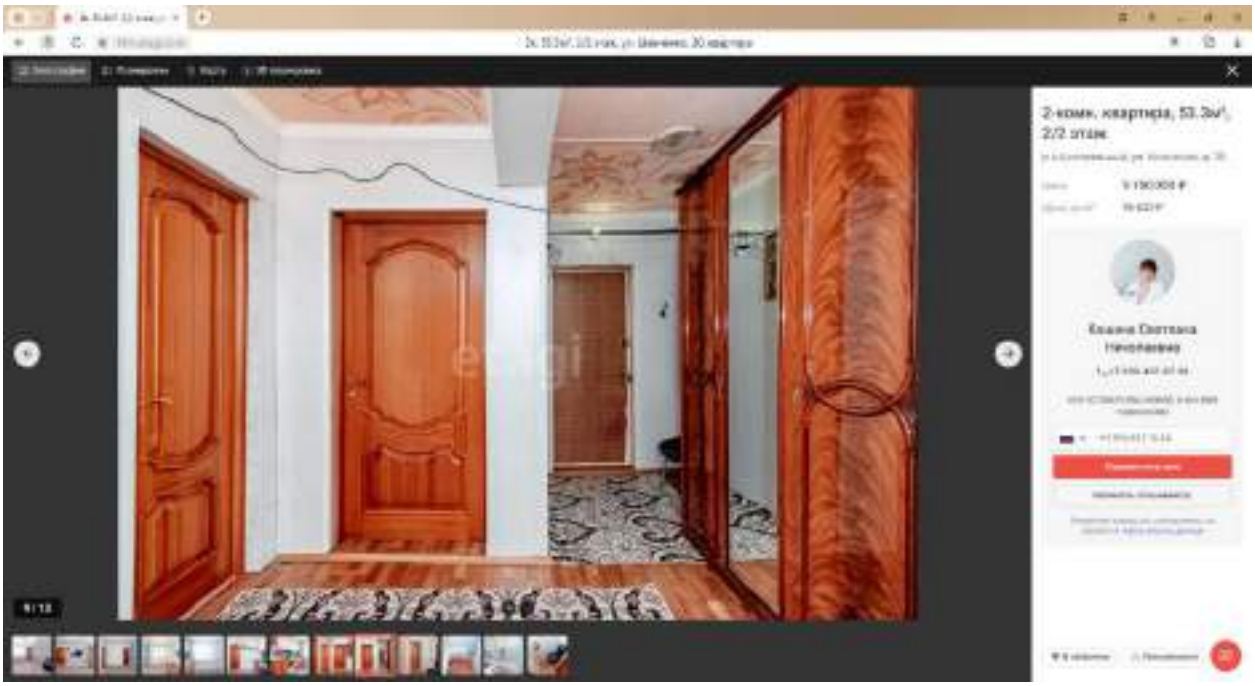

Передан через Диадок 05.04.2024 10:41 GMT+03:00
252a3ccc-e9ec-4d28-afde-169d9b1abdc0
Страница 162 из 259

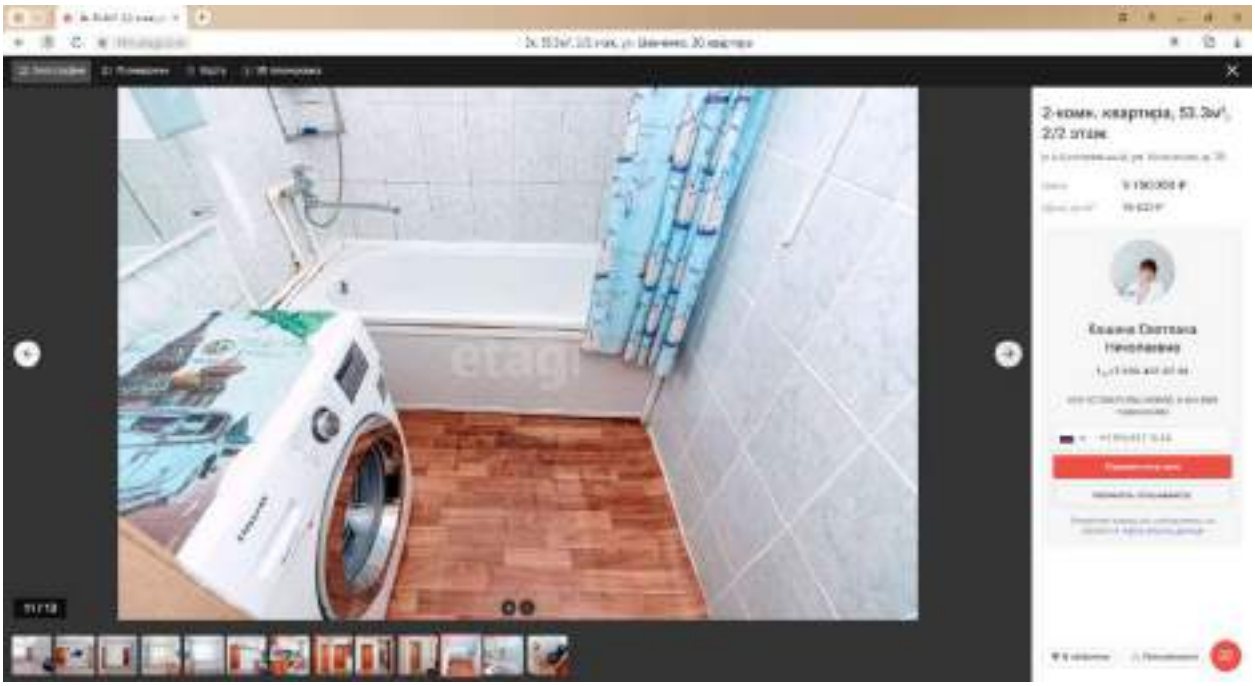
2-комн. квартира, 53.3м², 2/2 этаж
etagi

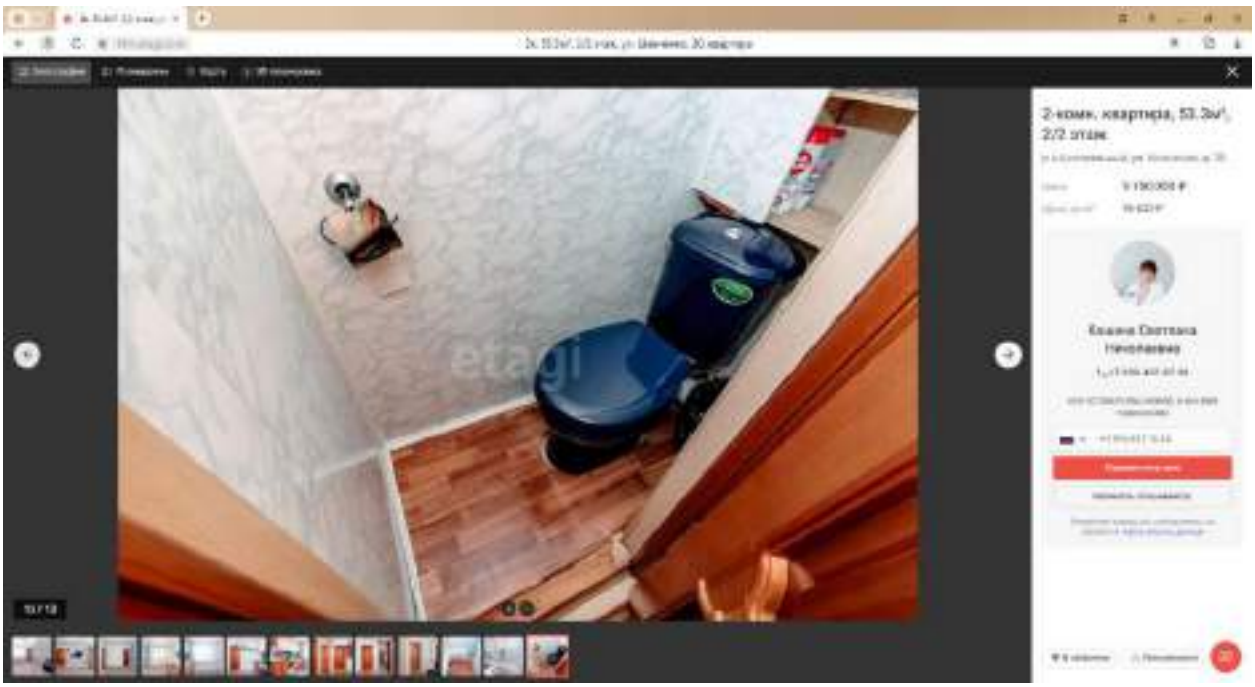
2-комн. квартира, 53.3м², 2/2 этаж
etagi

2-комн. квартира, 53.3м², 2/2 этаж

8. https://khm.etagi.com/realty/10375086/

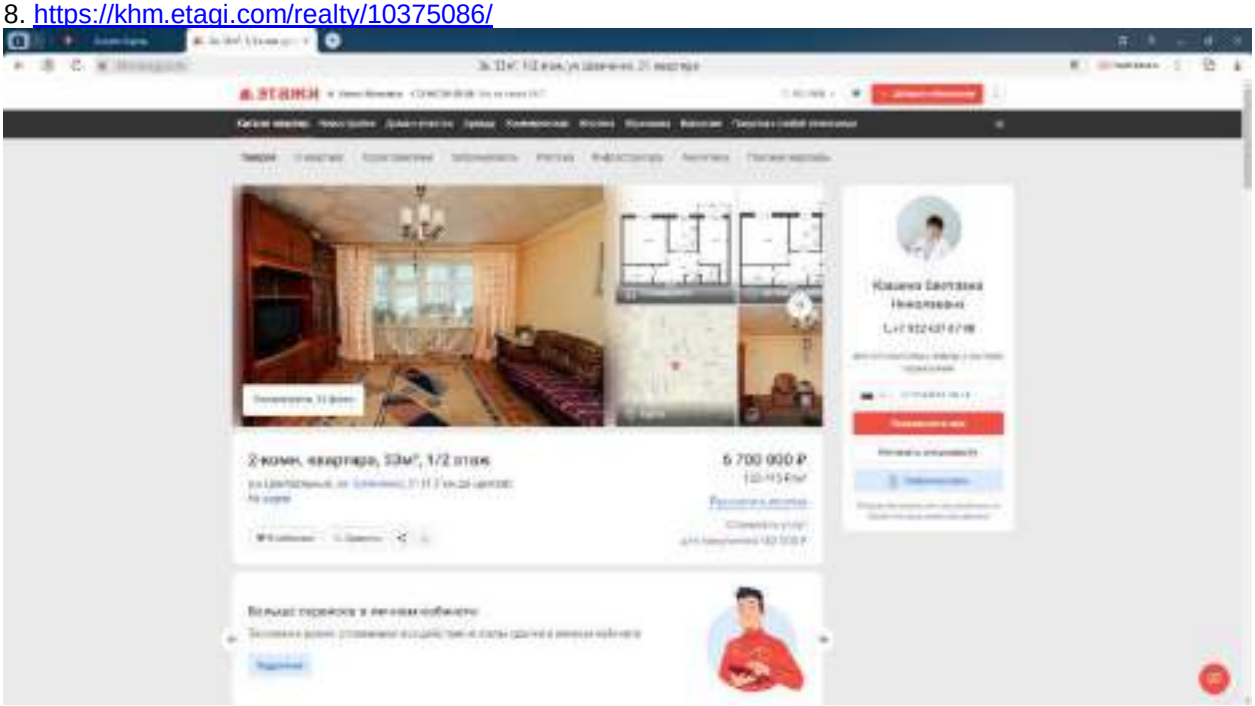

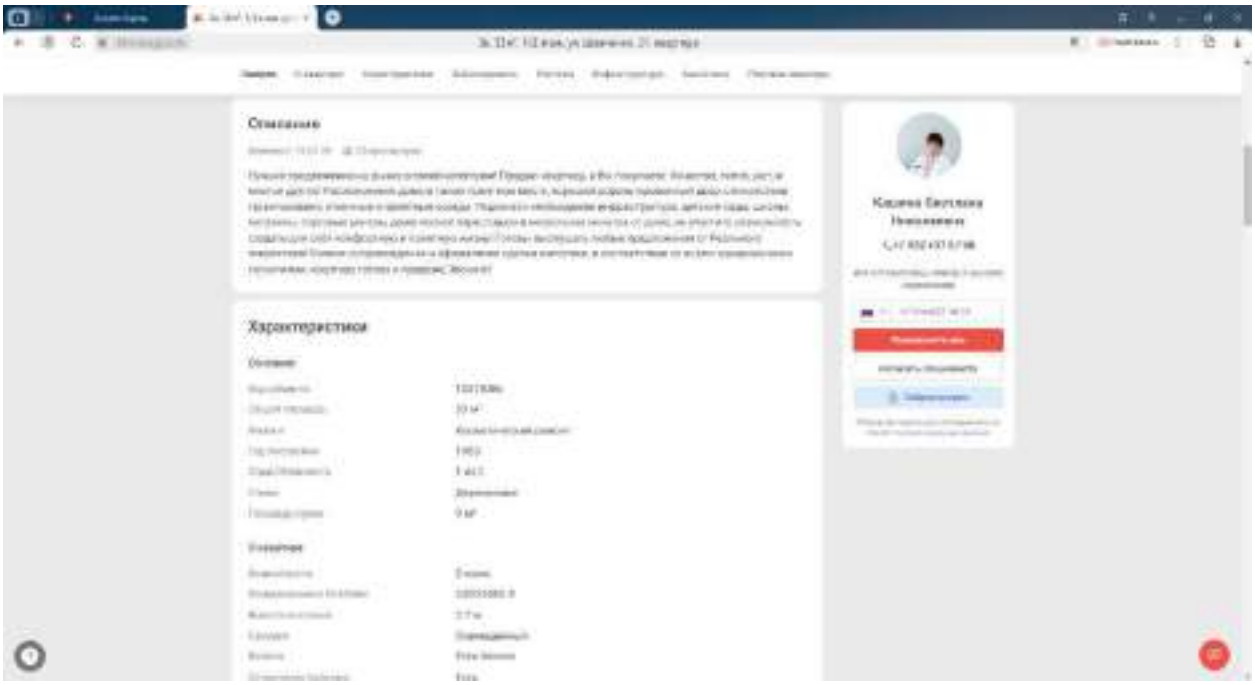

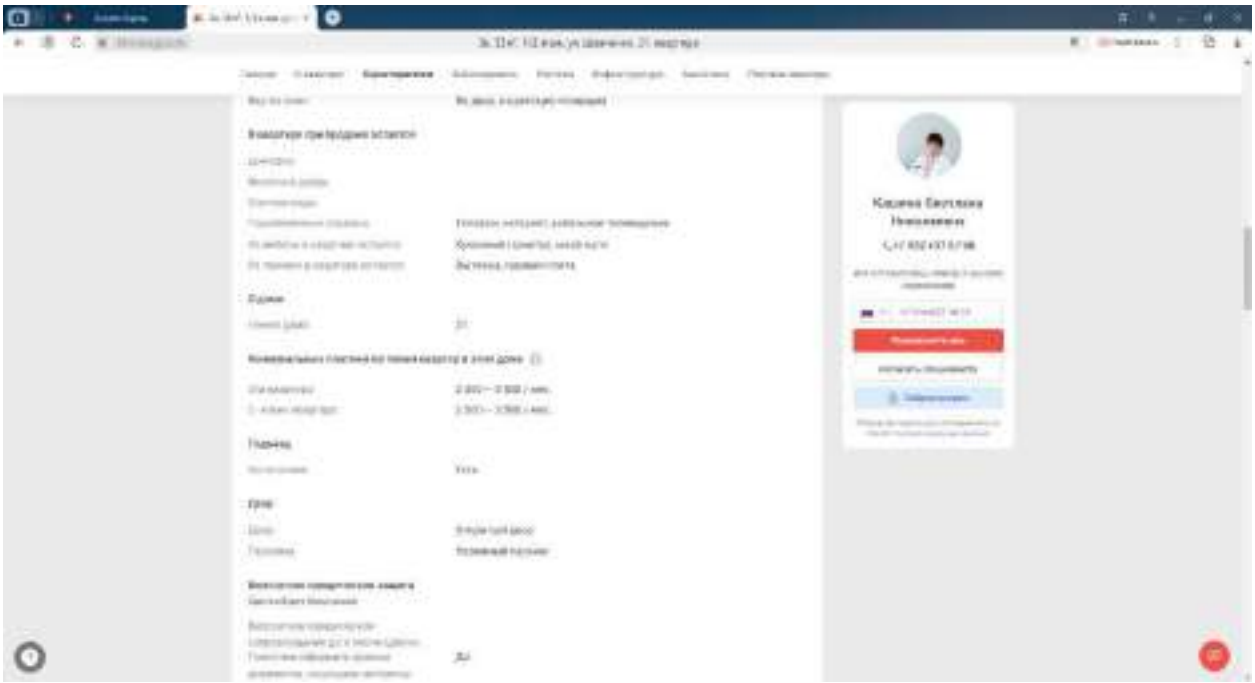

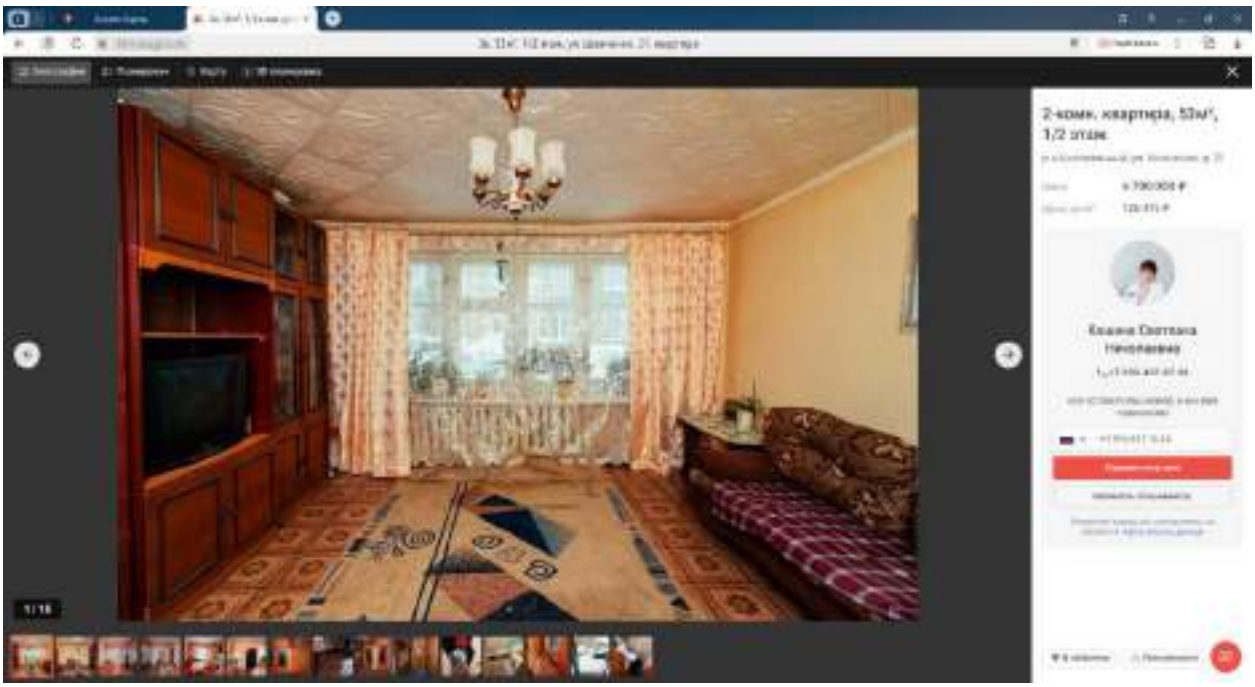
2-комн. квартира, 53м², 1/2 этаж

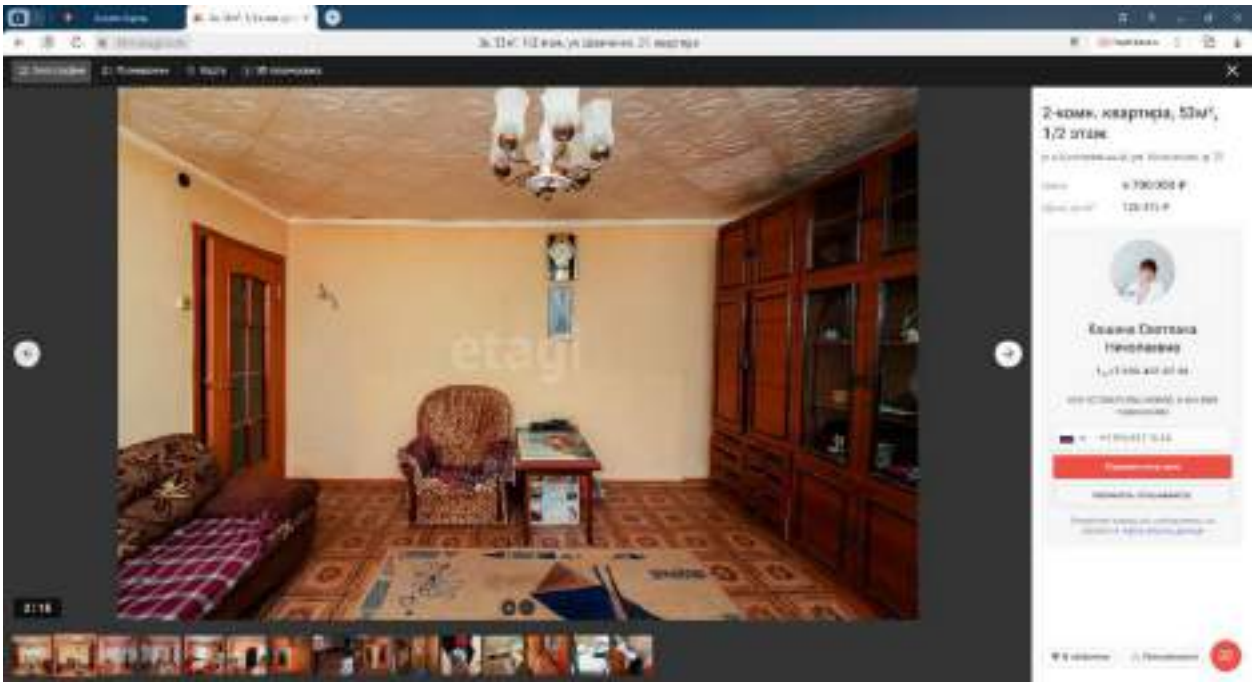
2-комн. квартира, 53м², 1/2 этаж
etagi

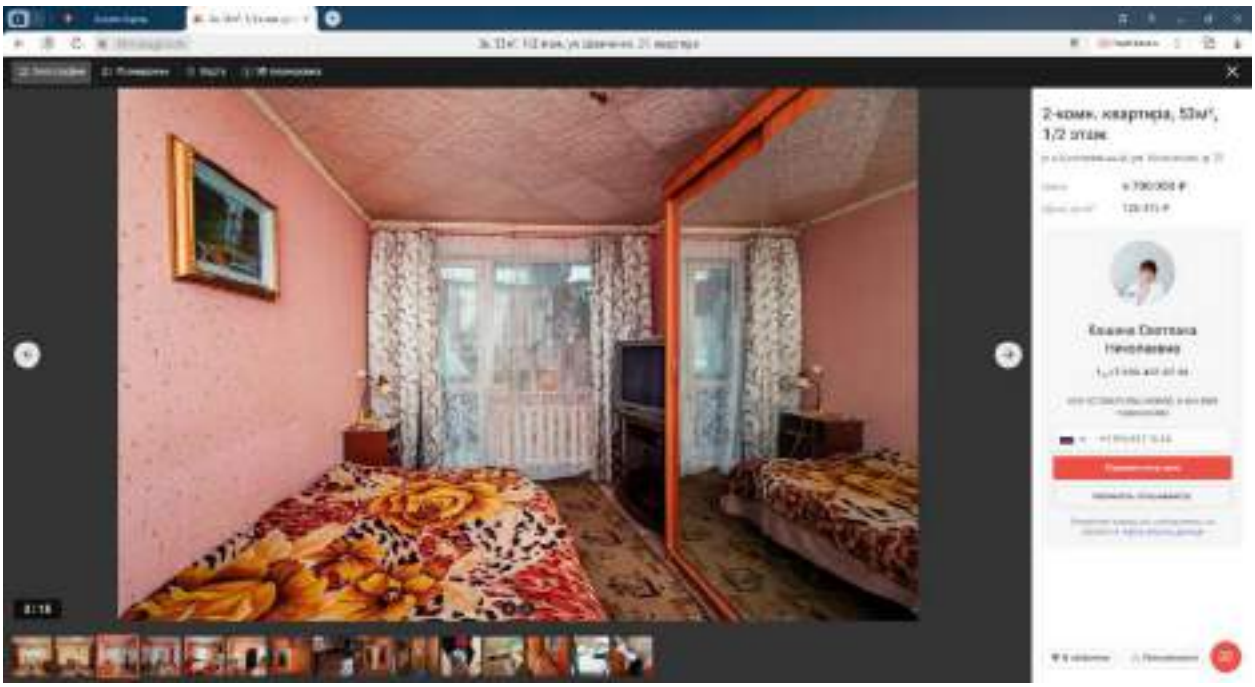
2-комн. квартира, 53м², 1/2 этаж

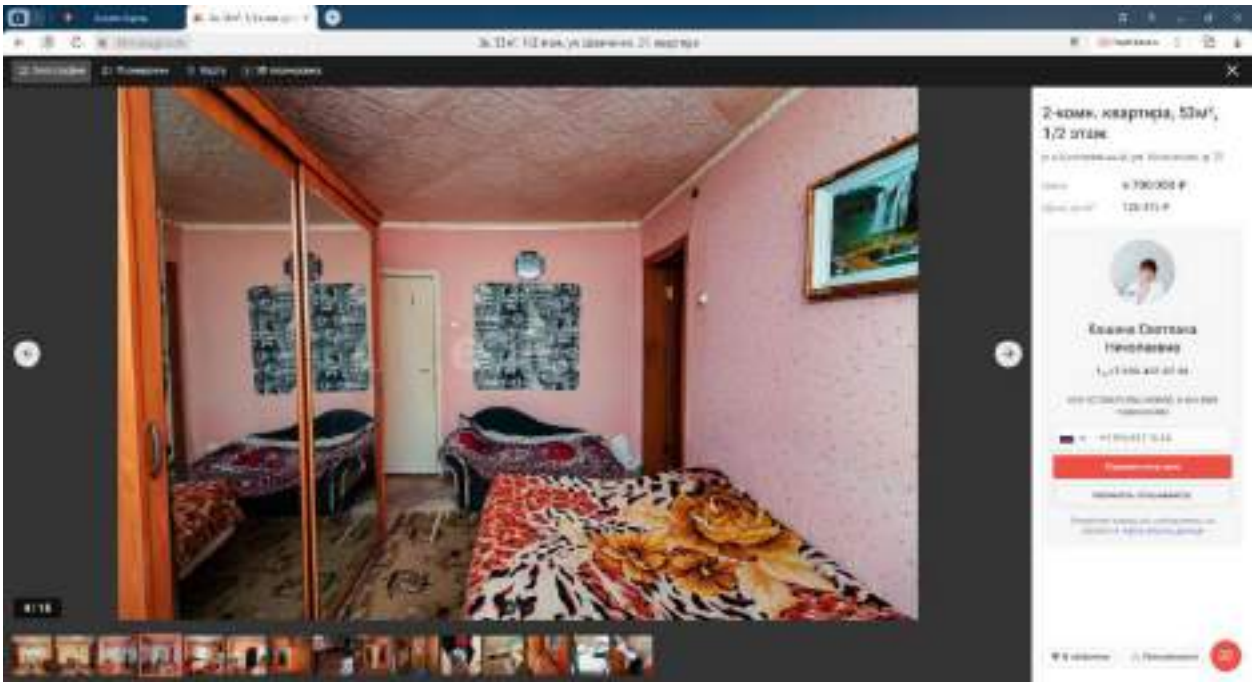
2-комн. квартира, 53м², 1/2 этаж

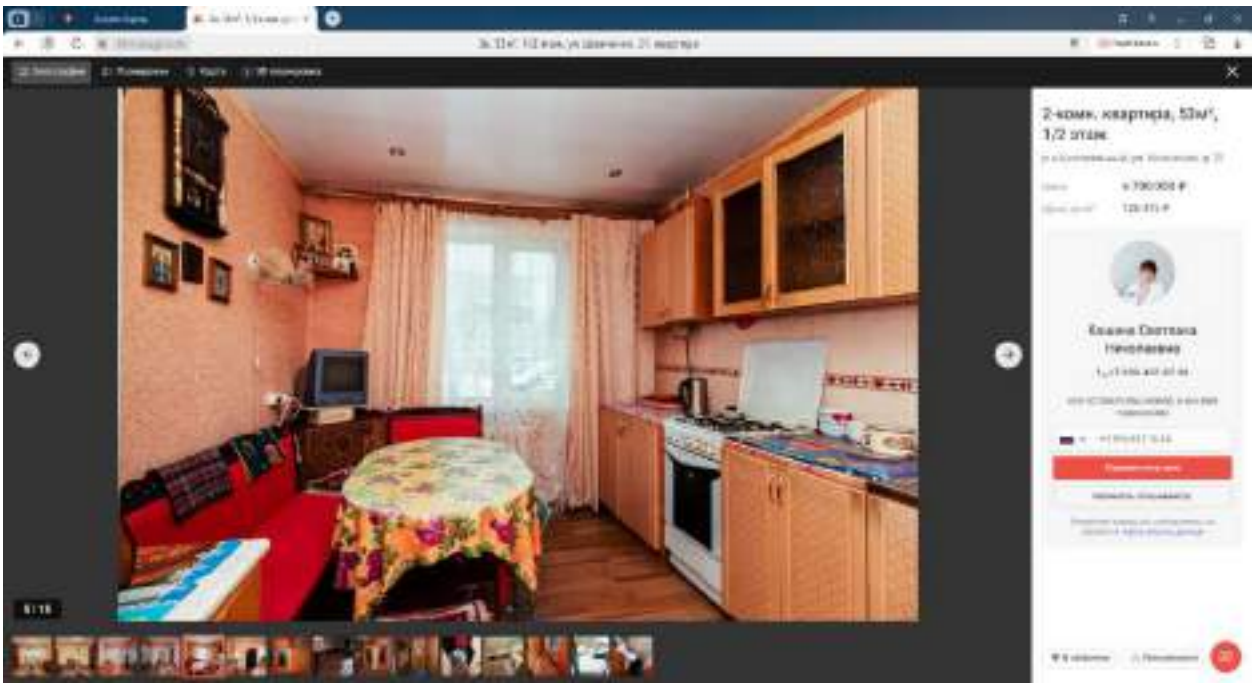
2-комн. квартира, 53м², 1/2 этаж

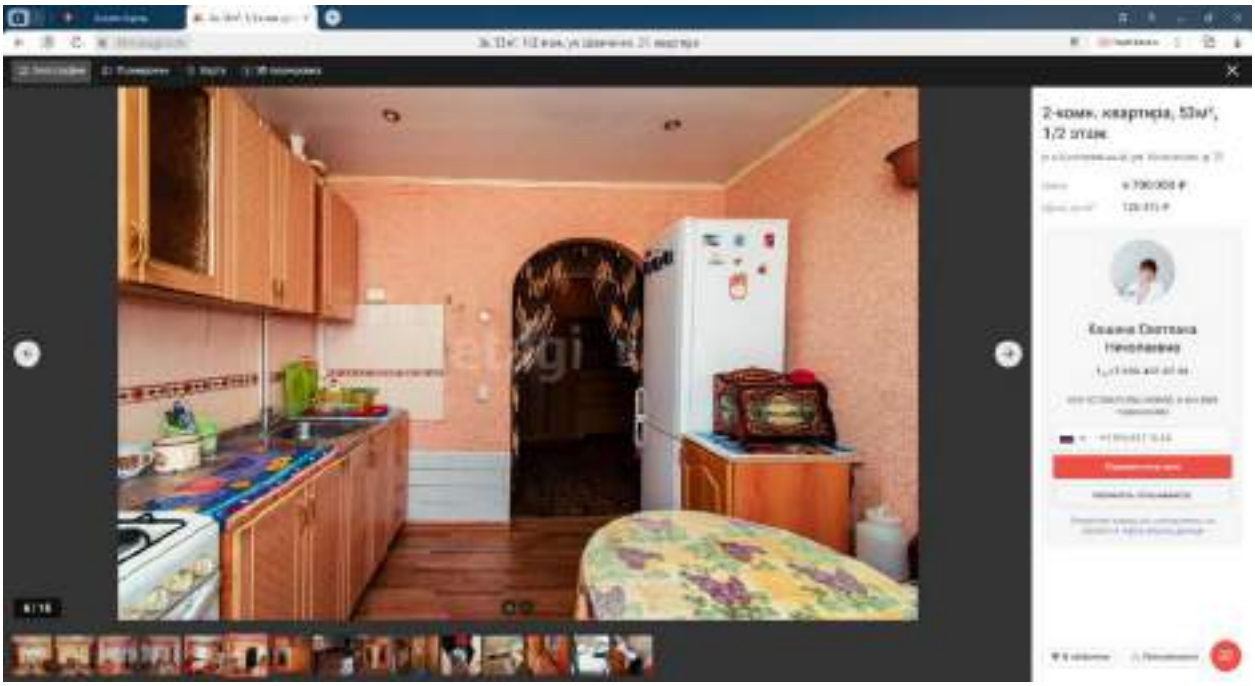
2-комн. квартира, 53м², 1/2 этаж

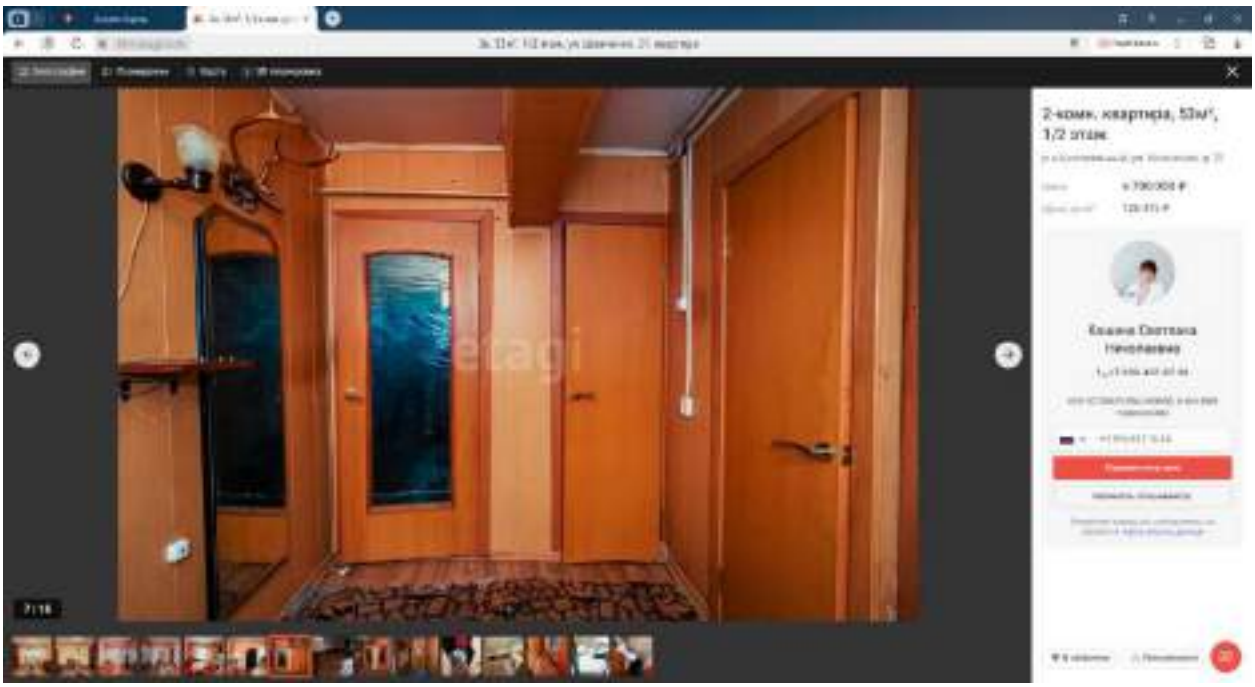
2-комн. квартира, 53м², 1/2 этаж

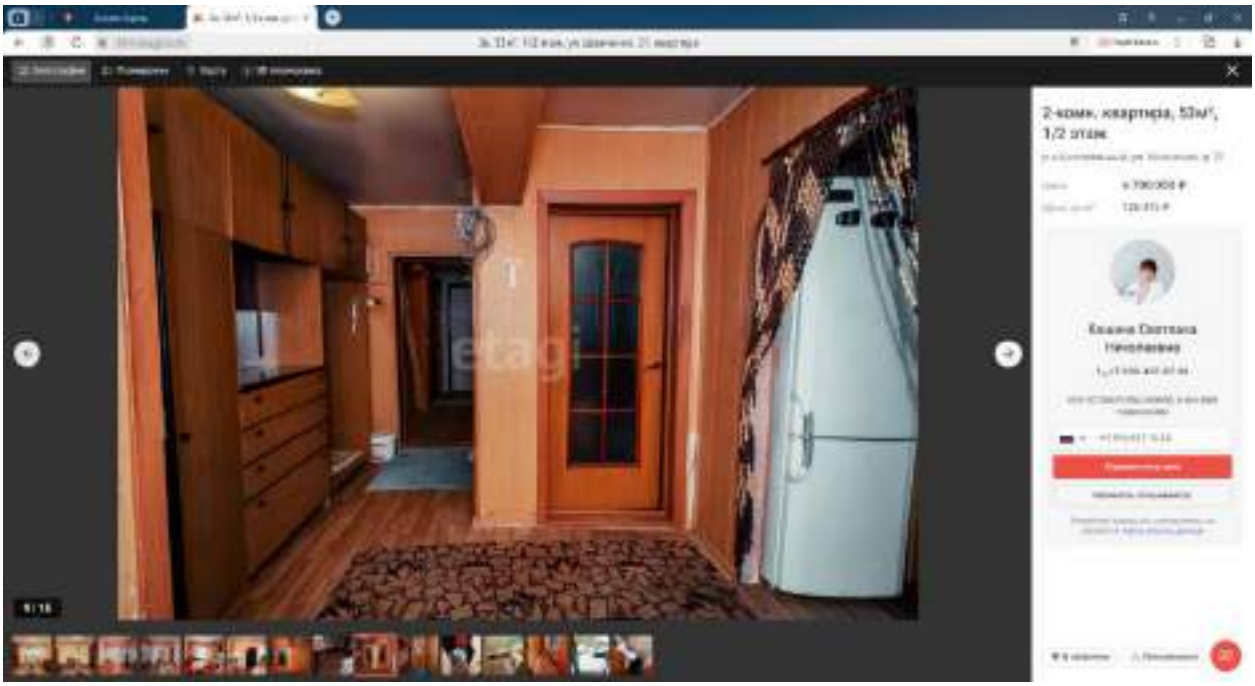
2-комн. квартира, 53м², 1/2 этаж

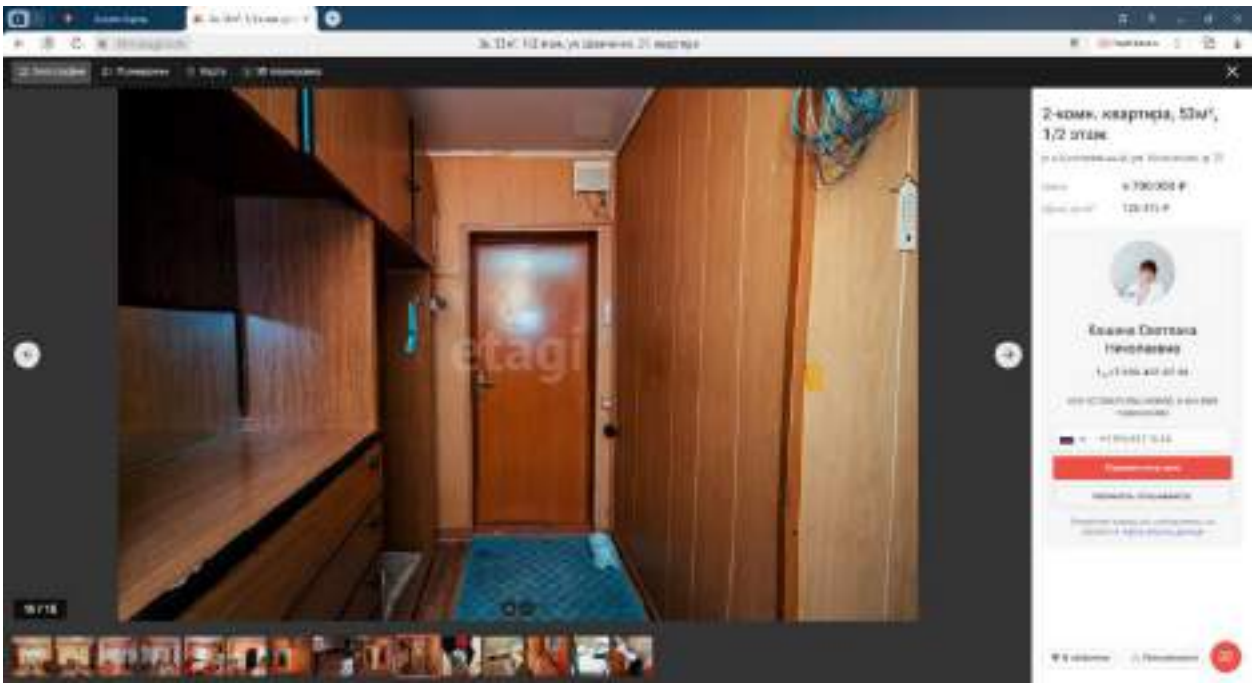
2-комн. квартира, 53м², 1/2 этаж

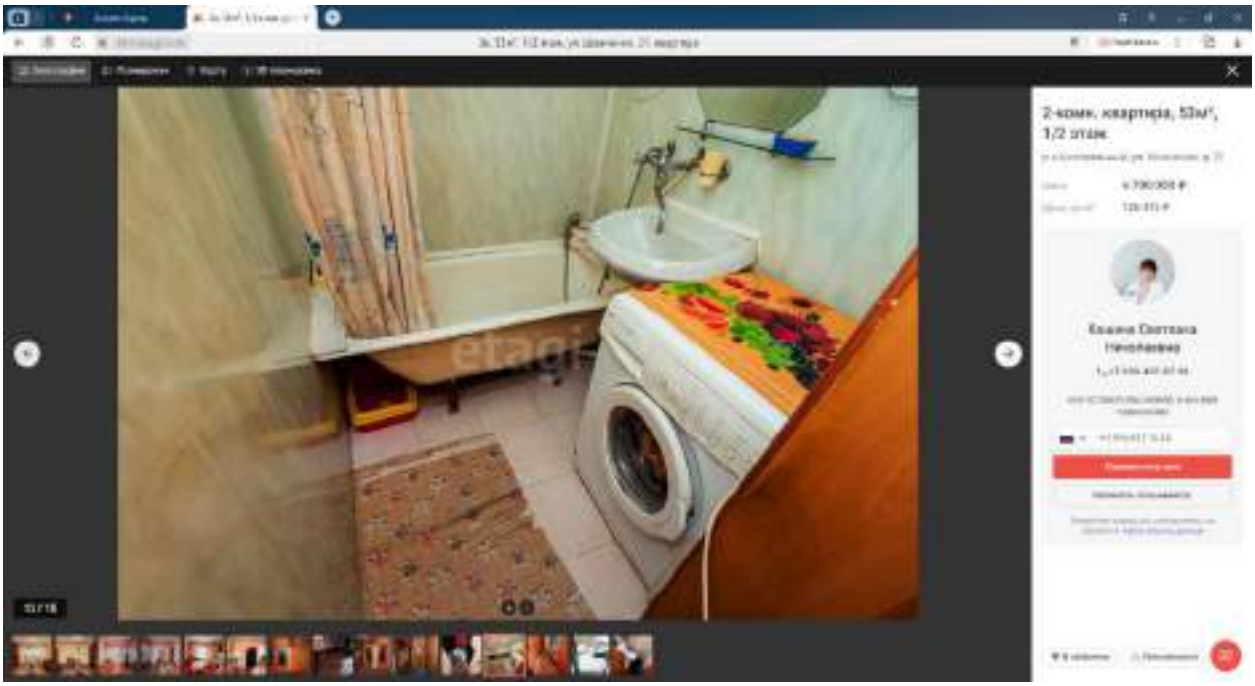
2-комн. квартира, 53м², 1/2 этаж

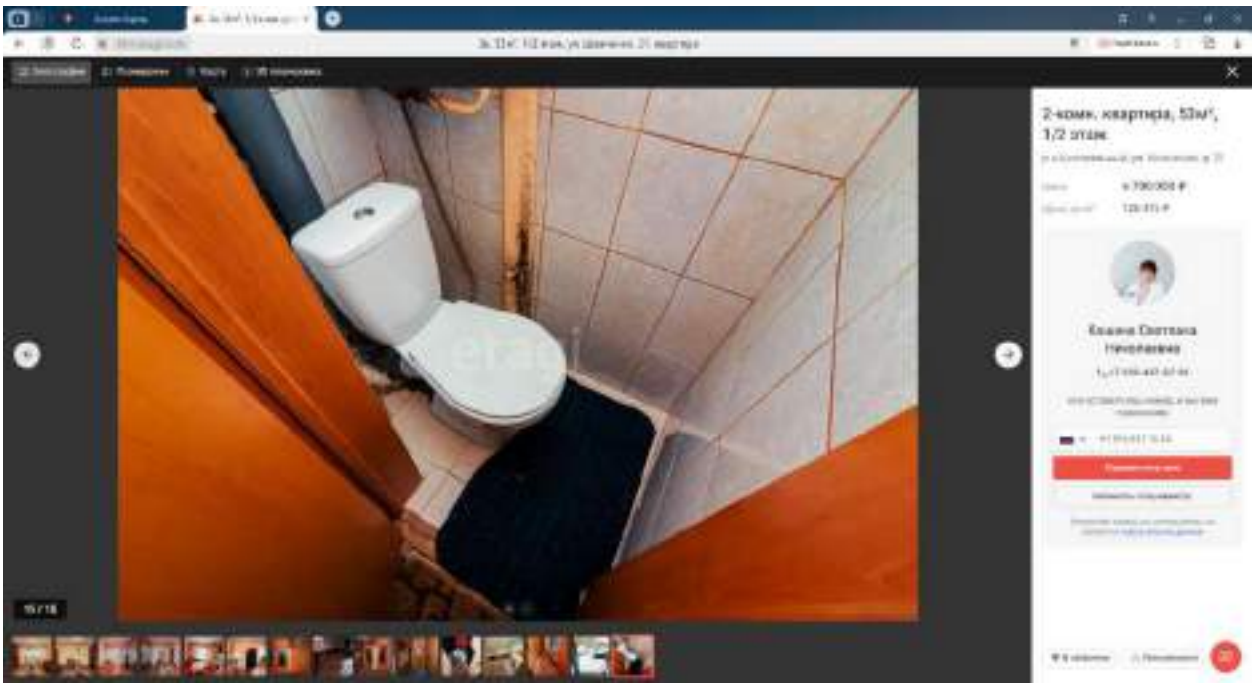
2-комн. квартира, 53м², 1/2 этаж

2-комн. квартира, 53м², 1/2 этаж

9. https://www.avito.ru/hanty-mansiysk/kvartiry/2-k._kvartira_42_m_12_et._3697007859

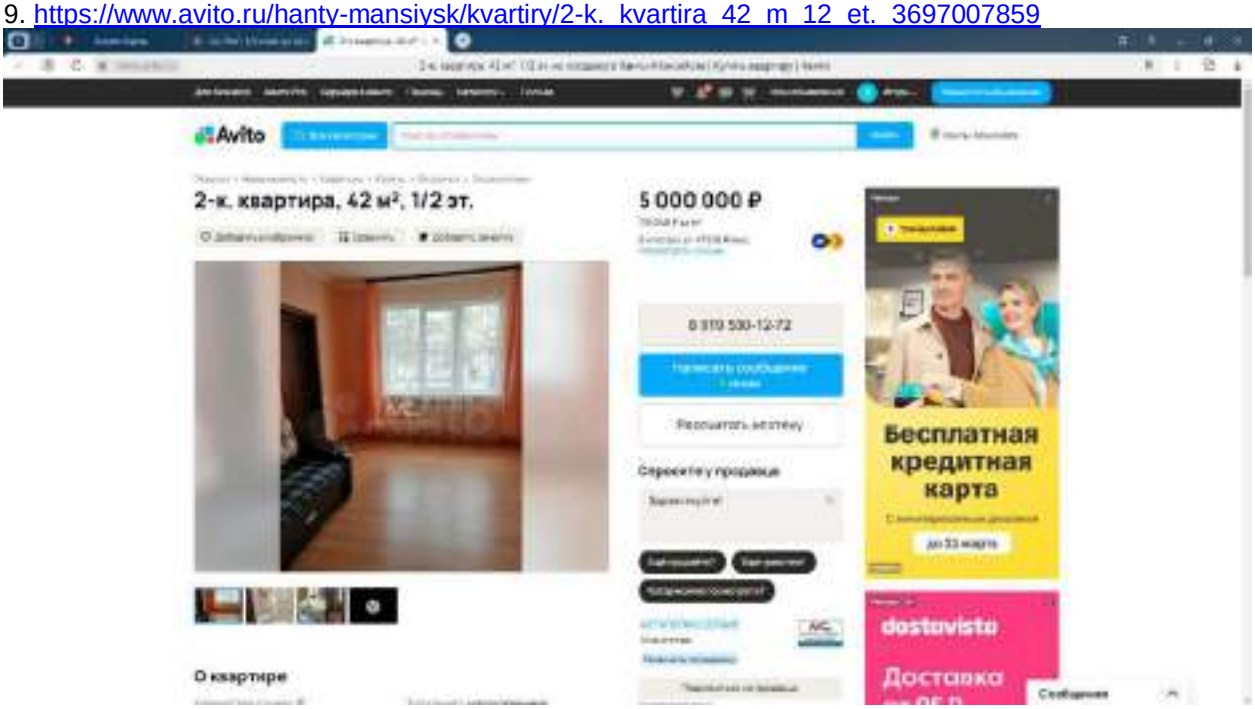

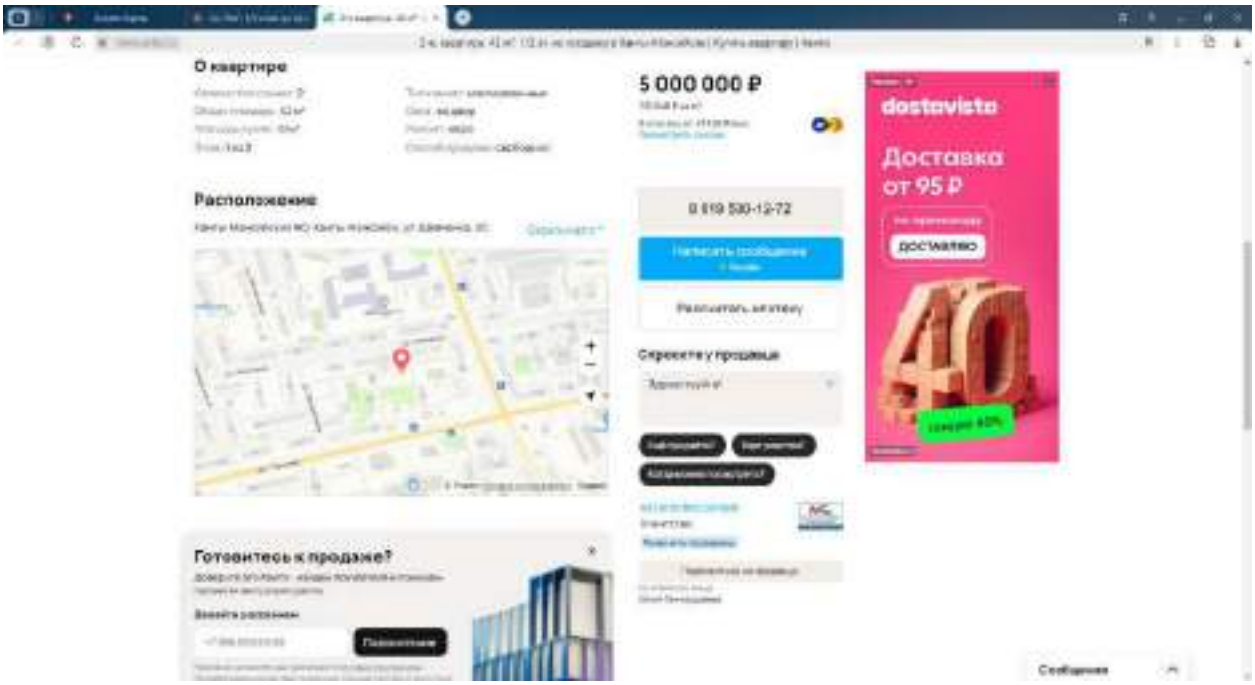

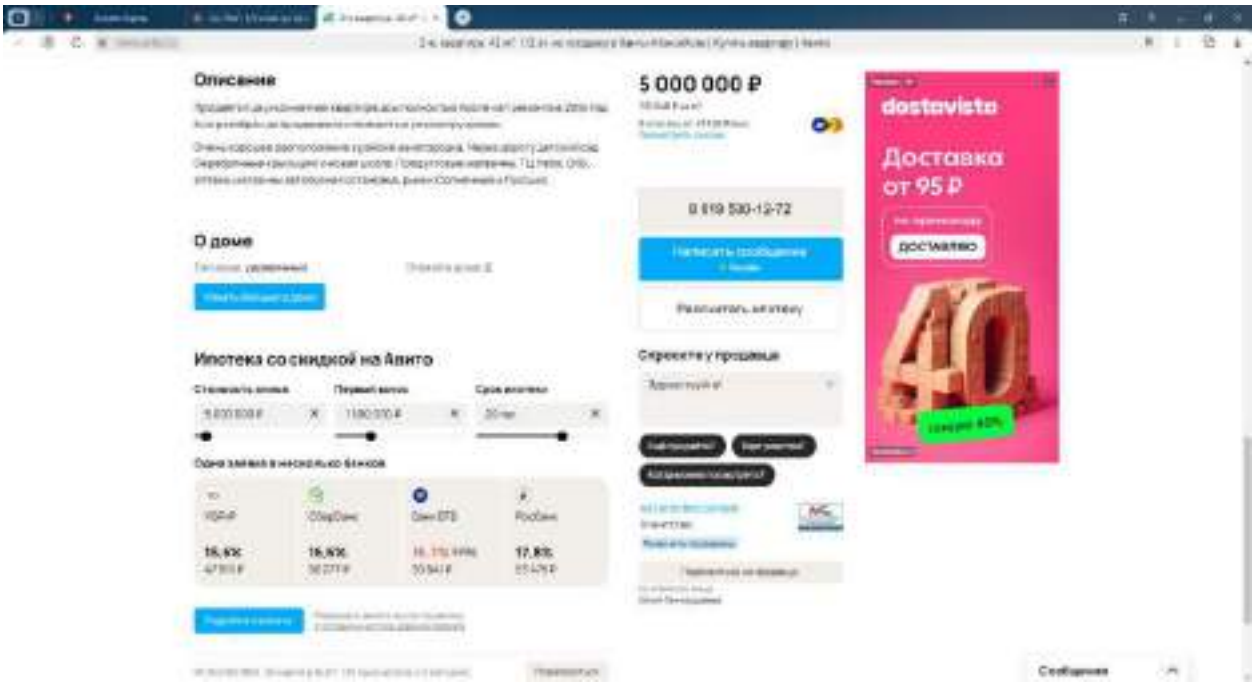
Описание
5 000 000 ₽
dostavista
Доставка от 95 ₽
доставлю
О доме
Ипотека со скидкой на Авито
Спросите у продавца

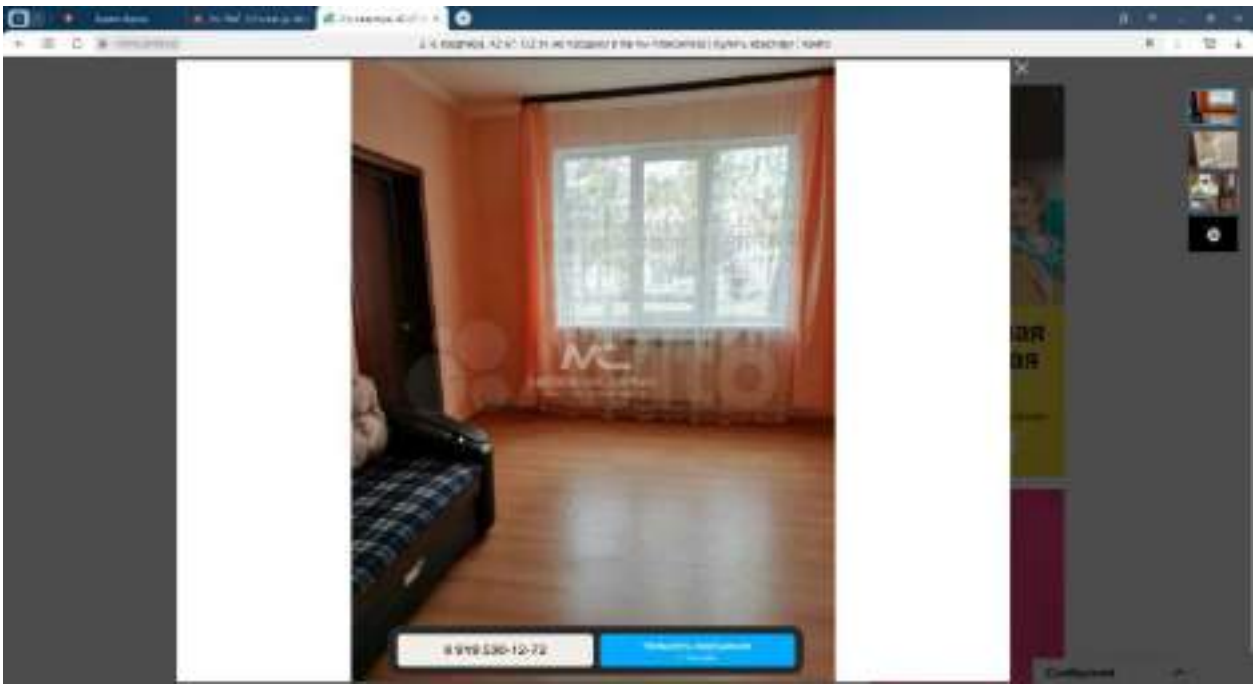

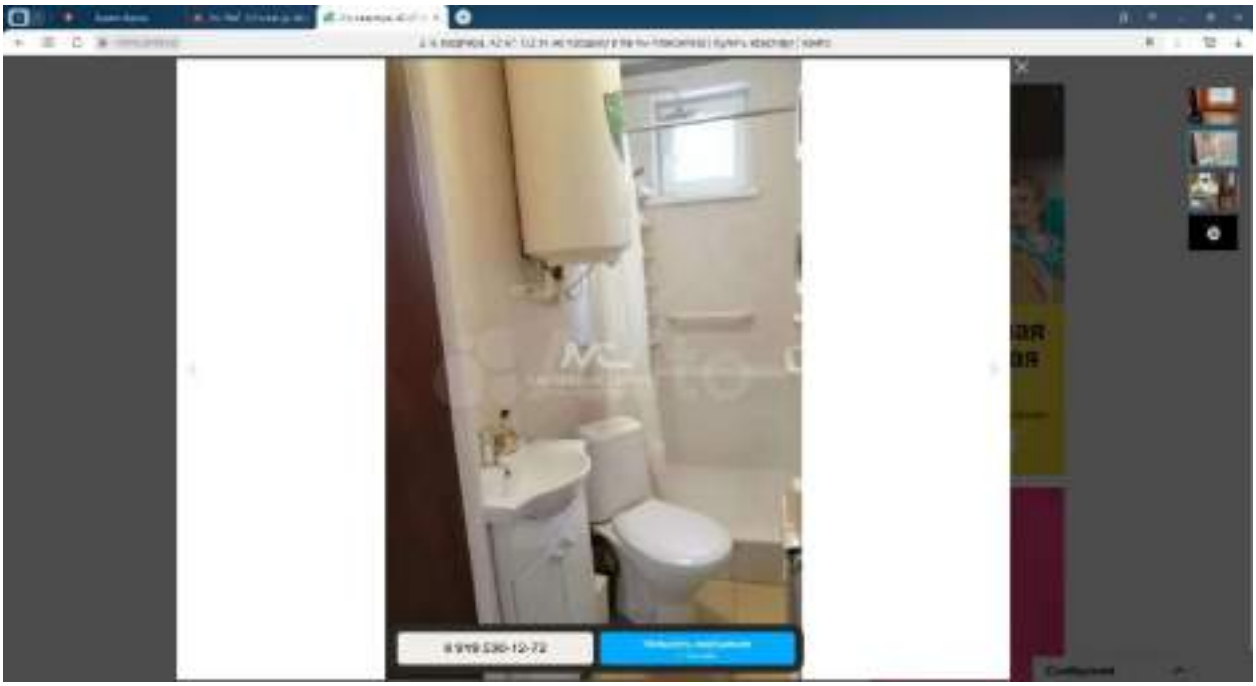
8 919 530-12-72

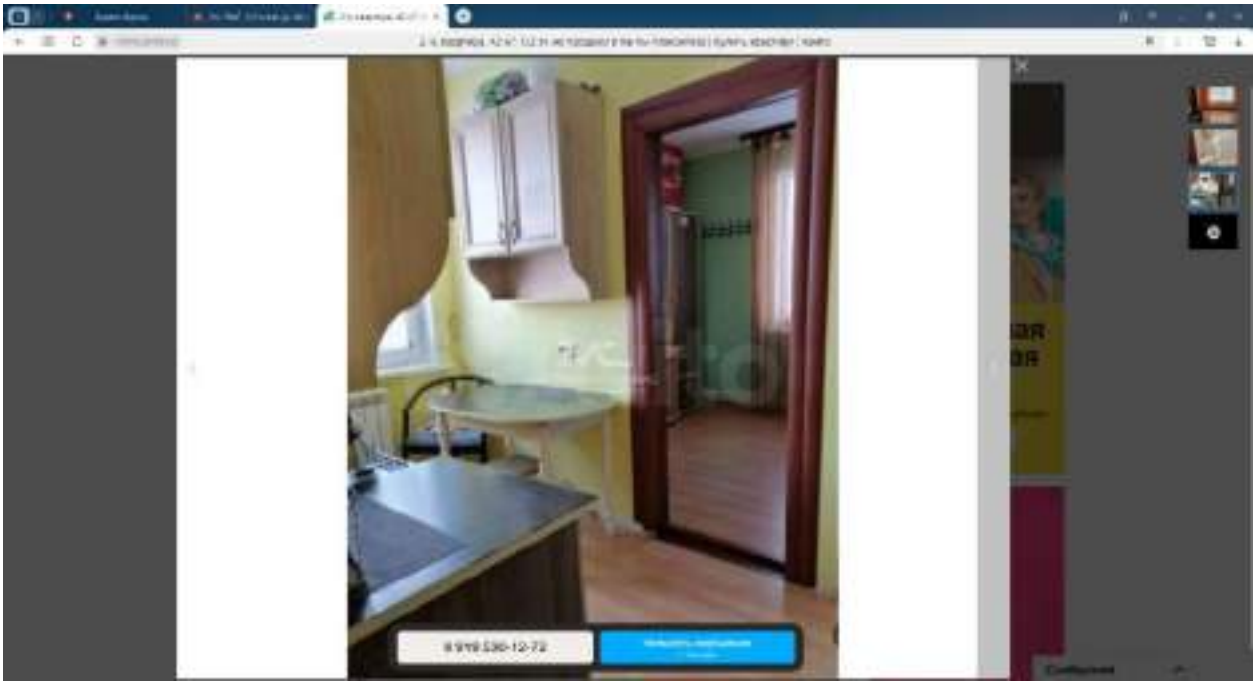
8 919 530-12-72

10. https://khm.etagi.com/realty/10741281/

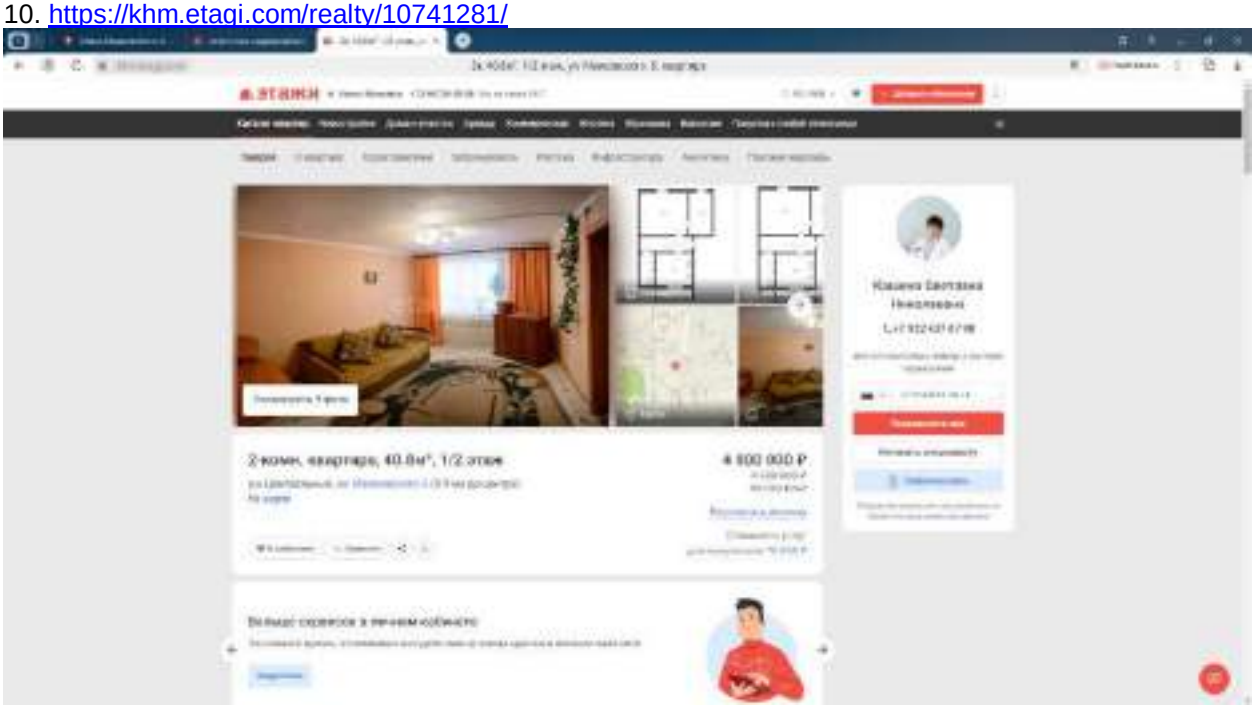

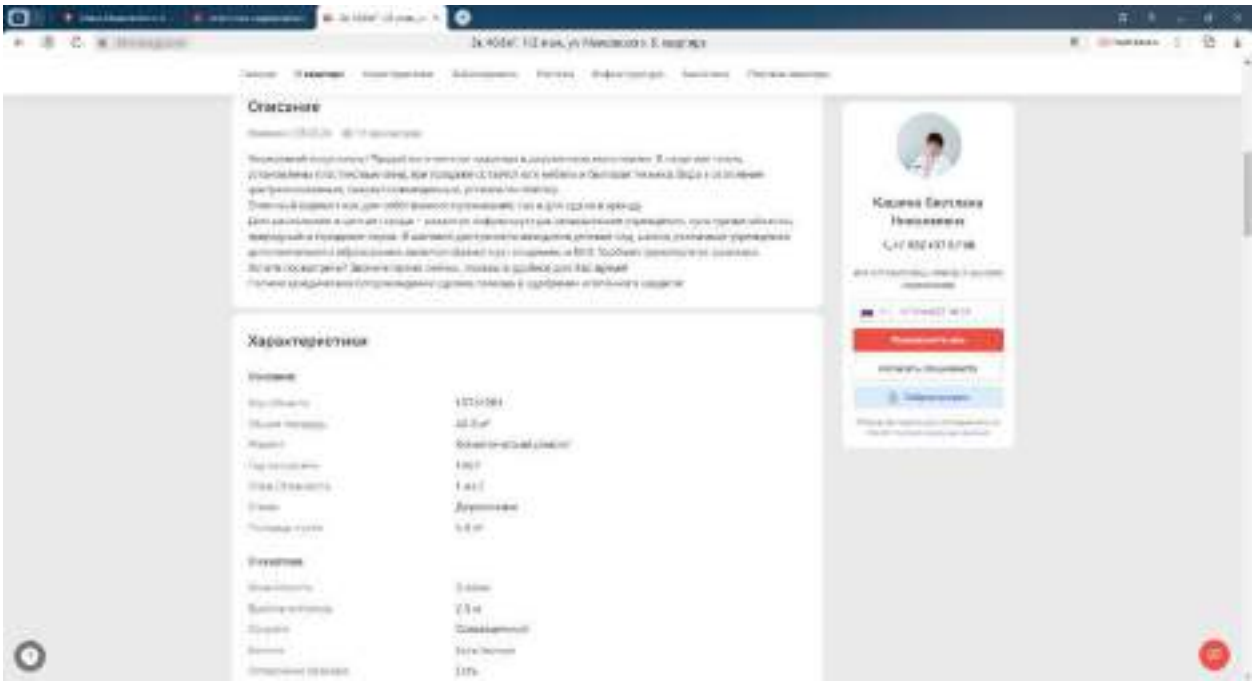

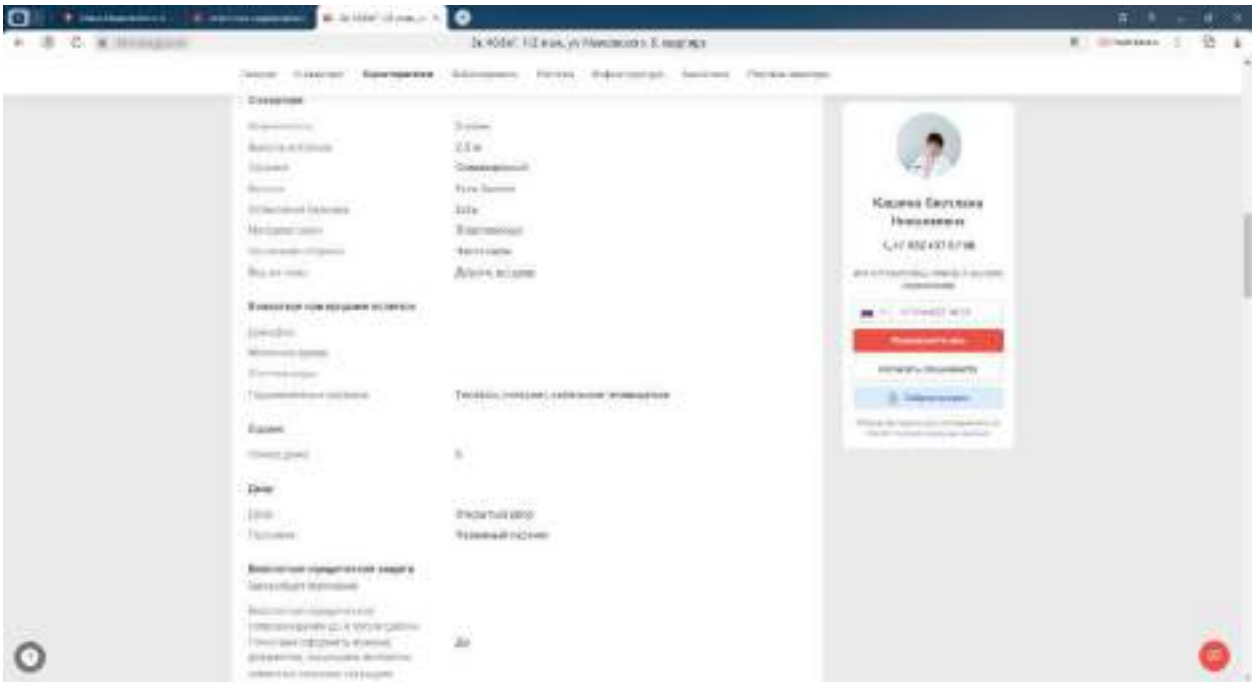

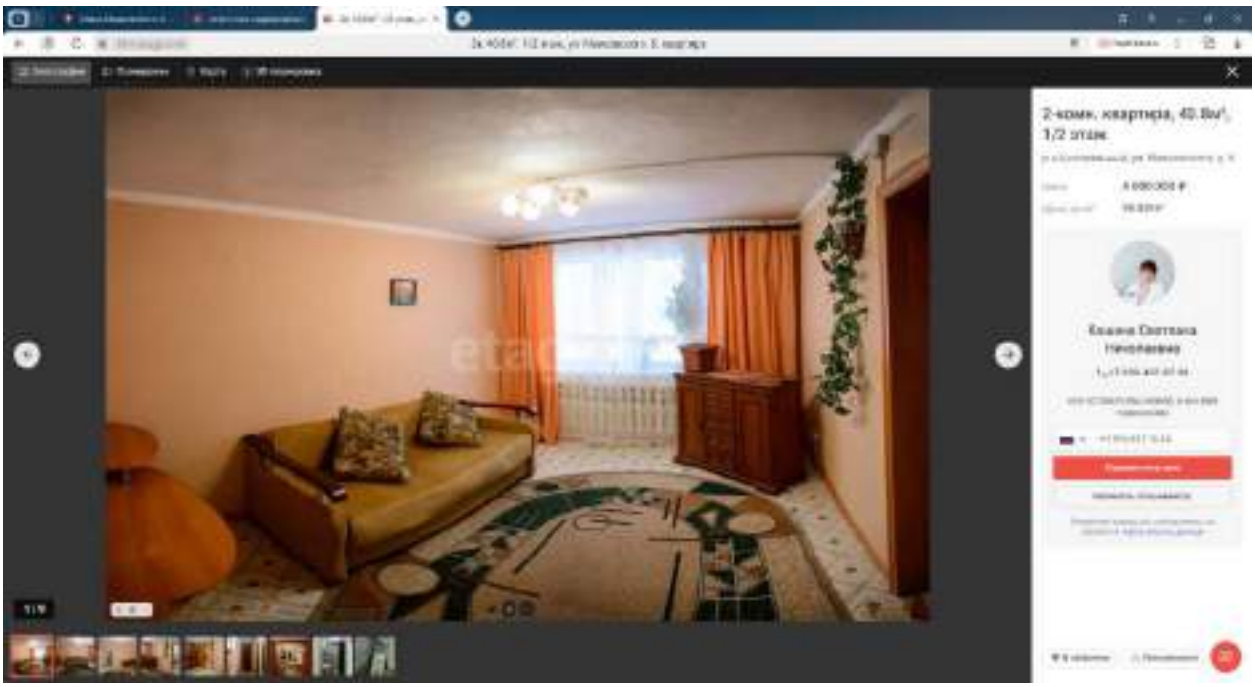
2-комн. квартира, 40.8м², 1/2 этаж

2-комн. квартира, 40.8м², 1/2 этаж
etagi

2-комн. квартира, 40.8м², 1/2 этаж
etagi

2-комн. квартира, 40.8м², 1/2 этаж
Елкина Светлана Николаевна

2-комн. квартира, 40.8м², 1/2 этаж
Елкина Светлана Николаевна

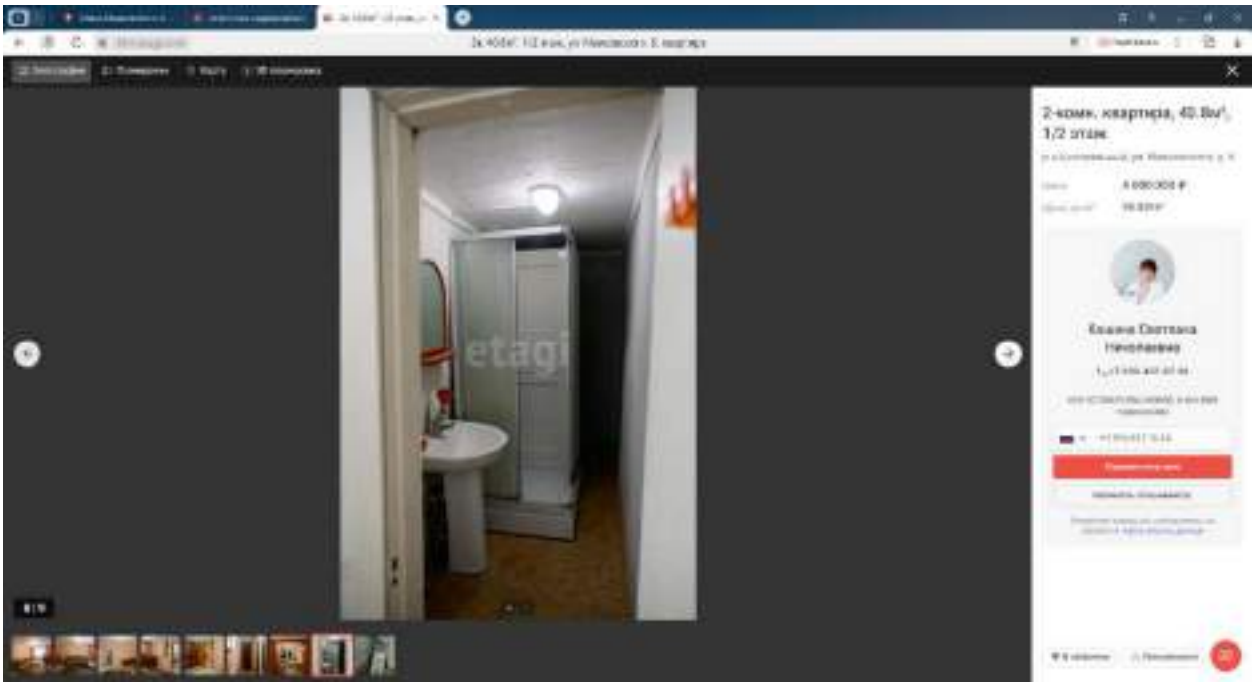
2-комн. квартира, 40.8м², 1/2 этаж
Елкина Светлана Николаевна

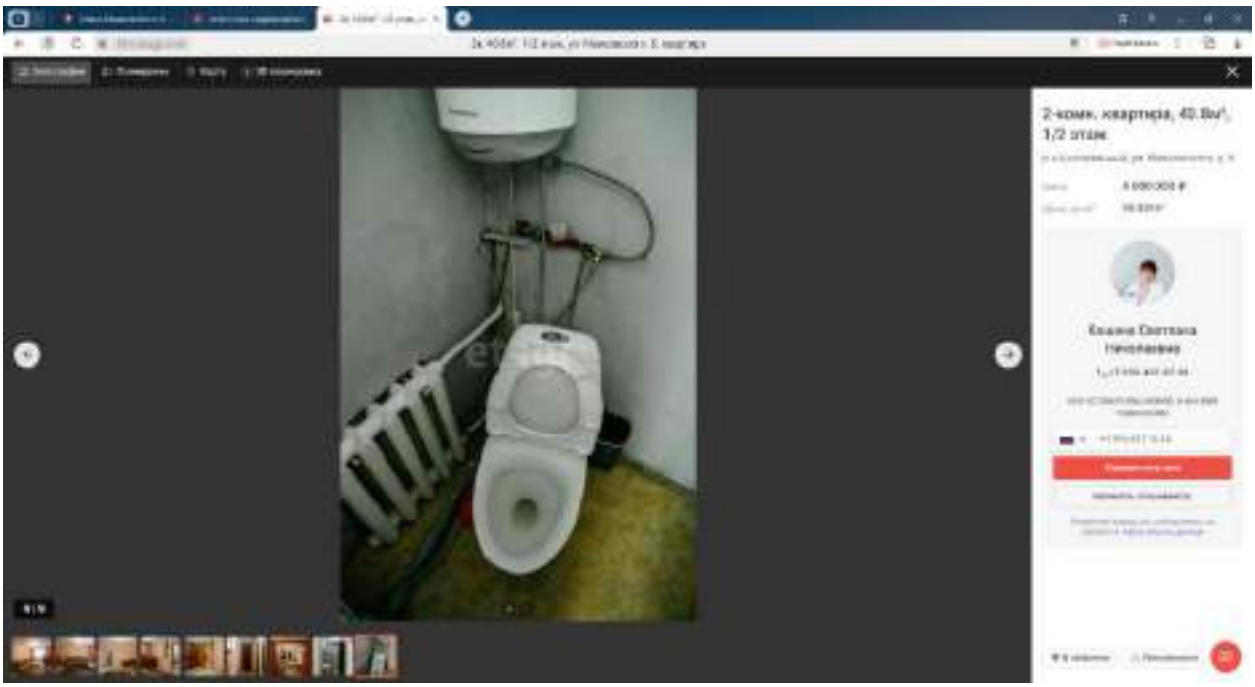
2-комн. квартира, 40.8м², 1/2 этаж
Елкина Светлана Николаевна

2-комн. квартира, 40.8м², 1/2 этаж
etagi

Объекты-аналоги для 3-х комнатной квартиры

1. https://khm.etagi.com/realty/9968620/

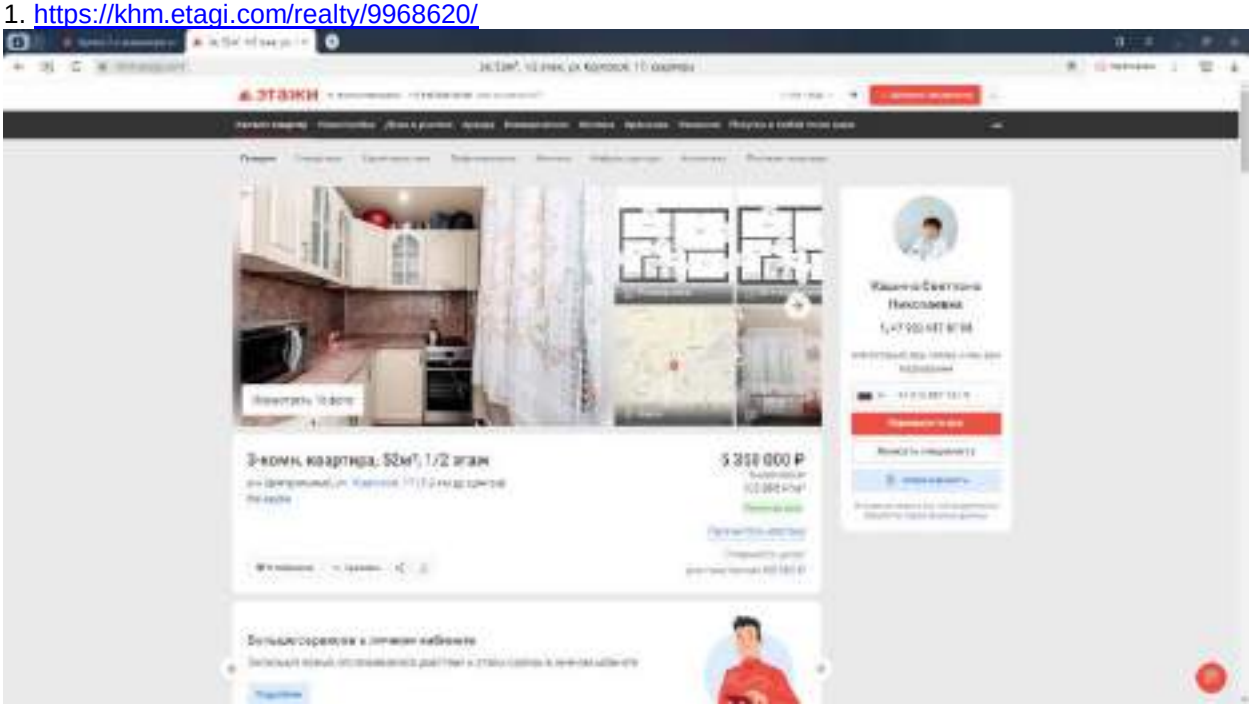

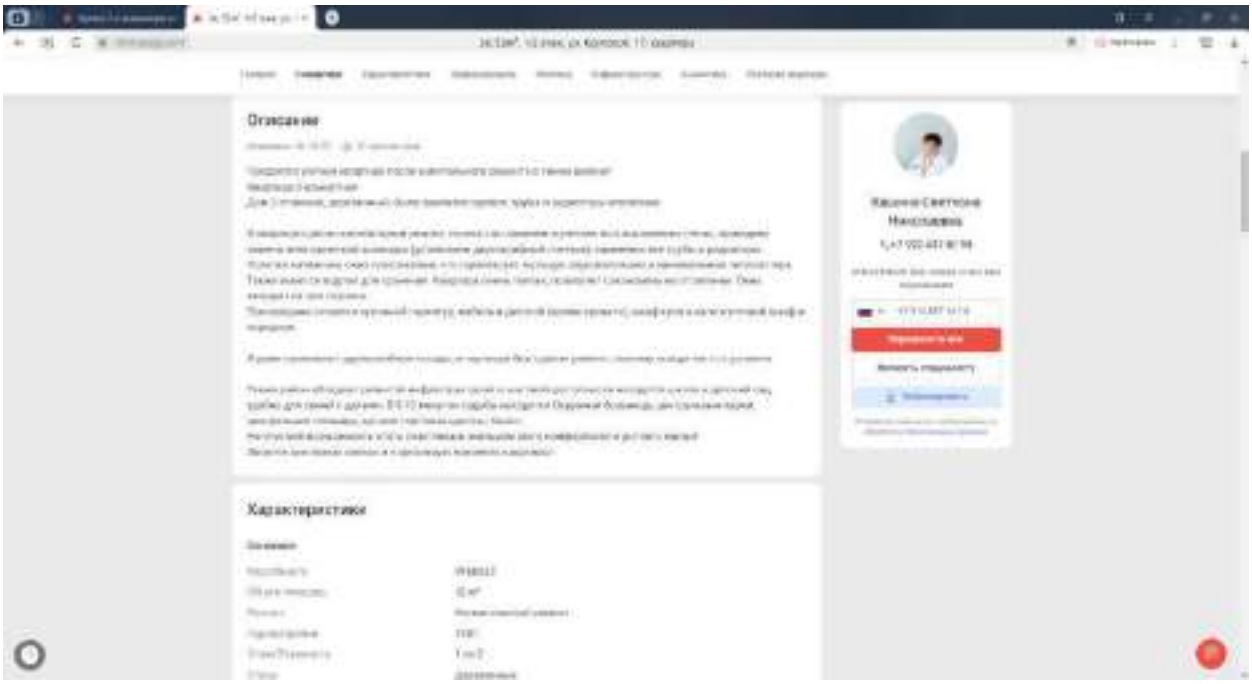

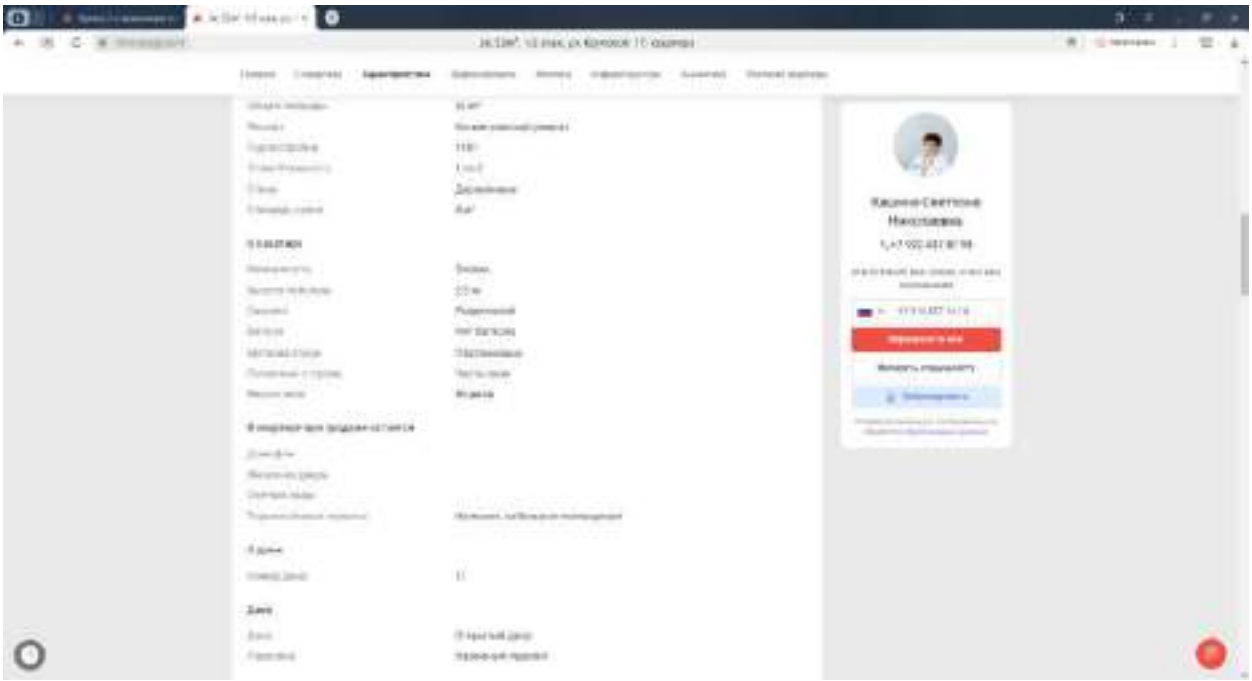

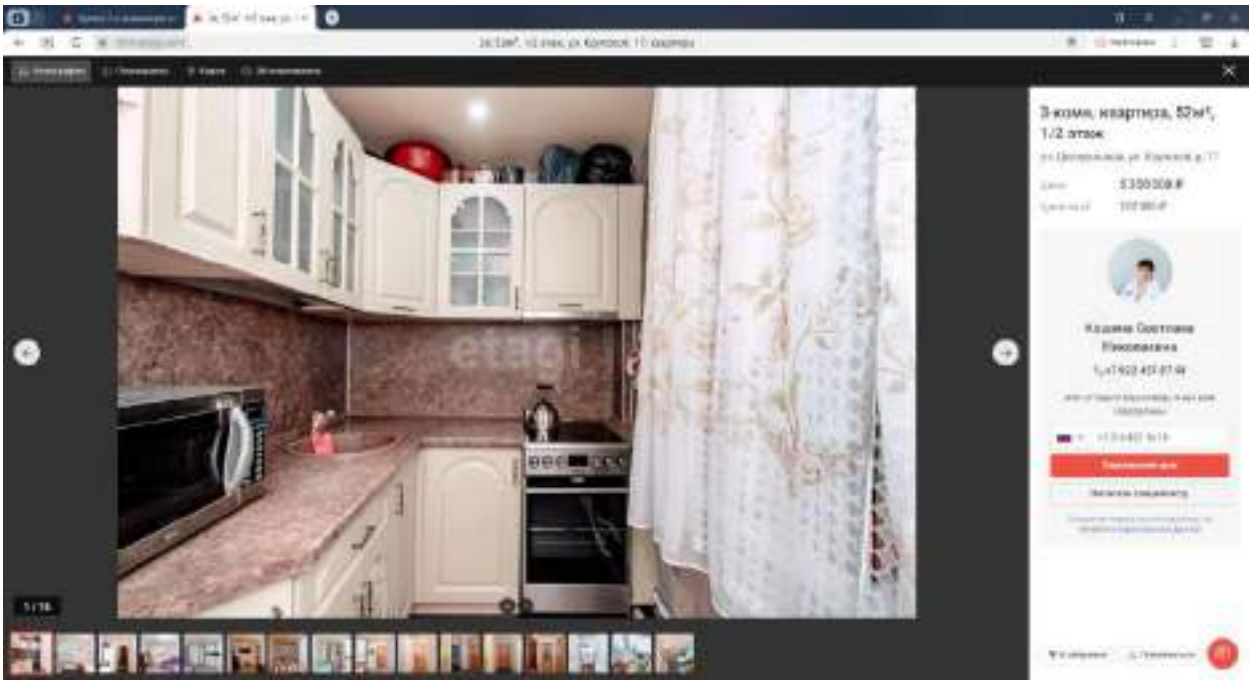
3-комн. квартира, 52м², 1/2 этаж

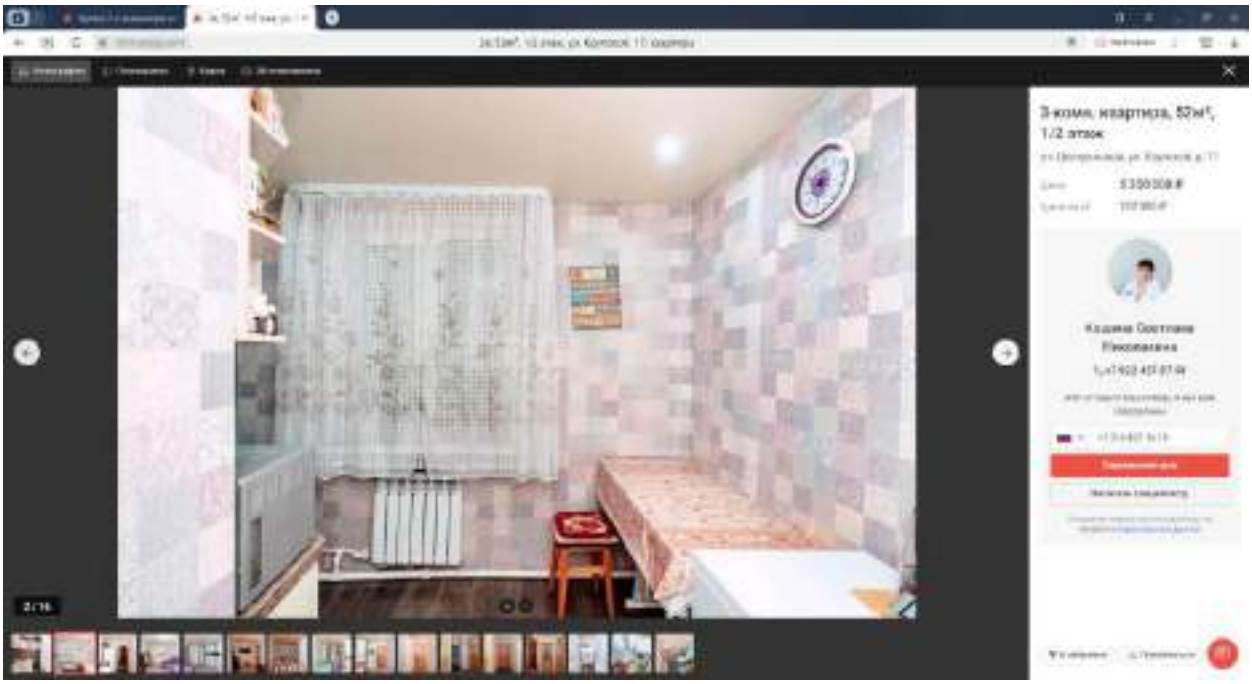
3-комн. квартира, 52м², 1/2 этаж

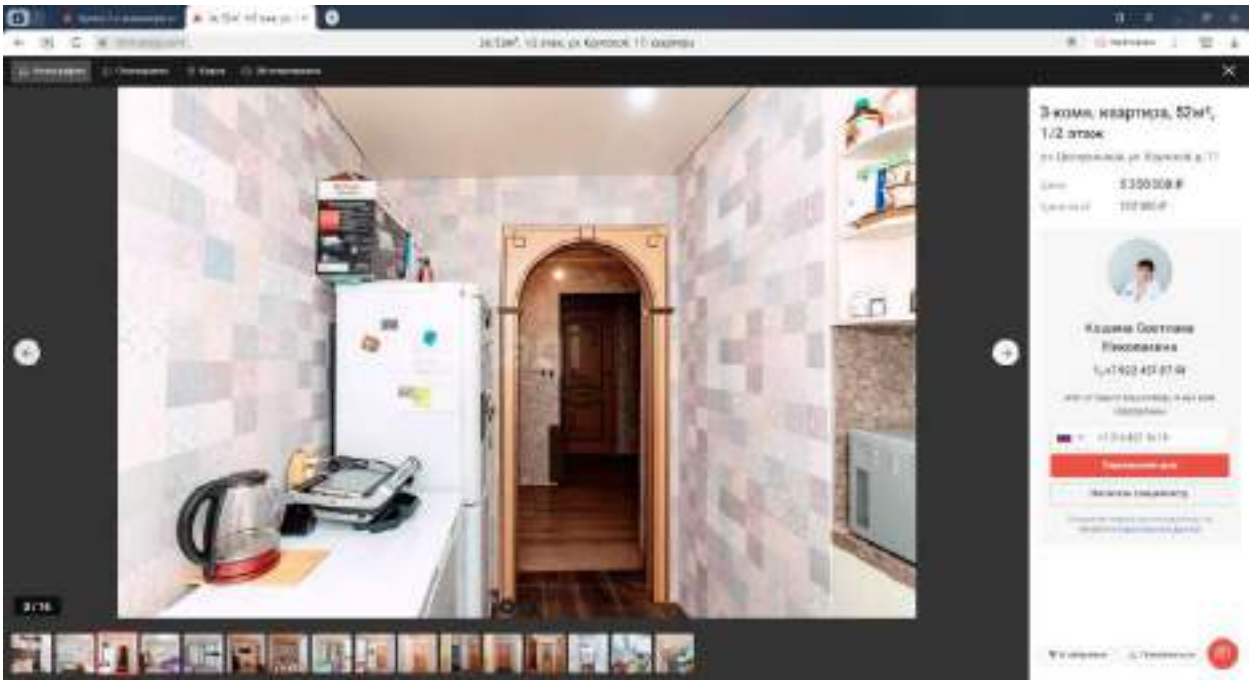
3-комн. квартира, 52м², 1/2 этаж

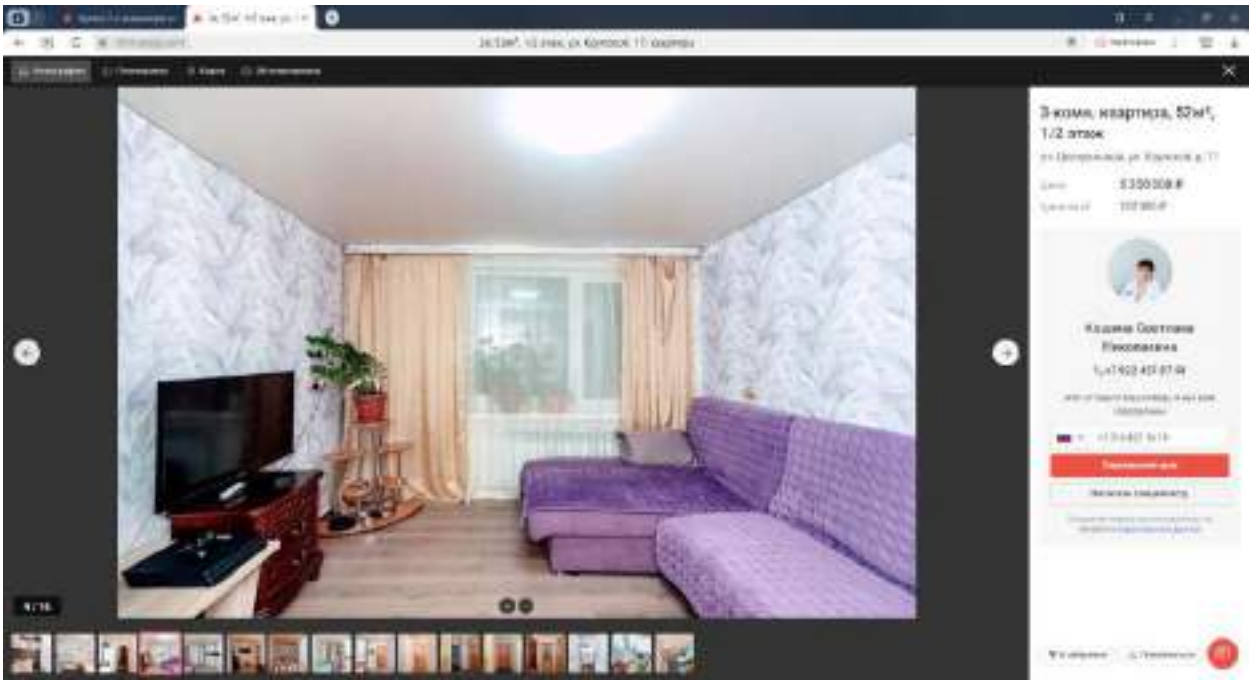
3-комн. квартира, 52м², 1/2 этаж

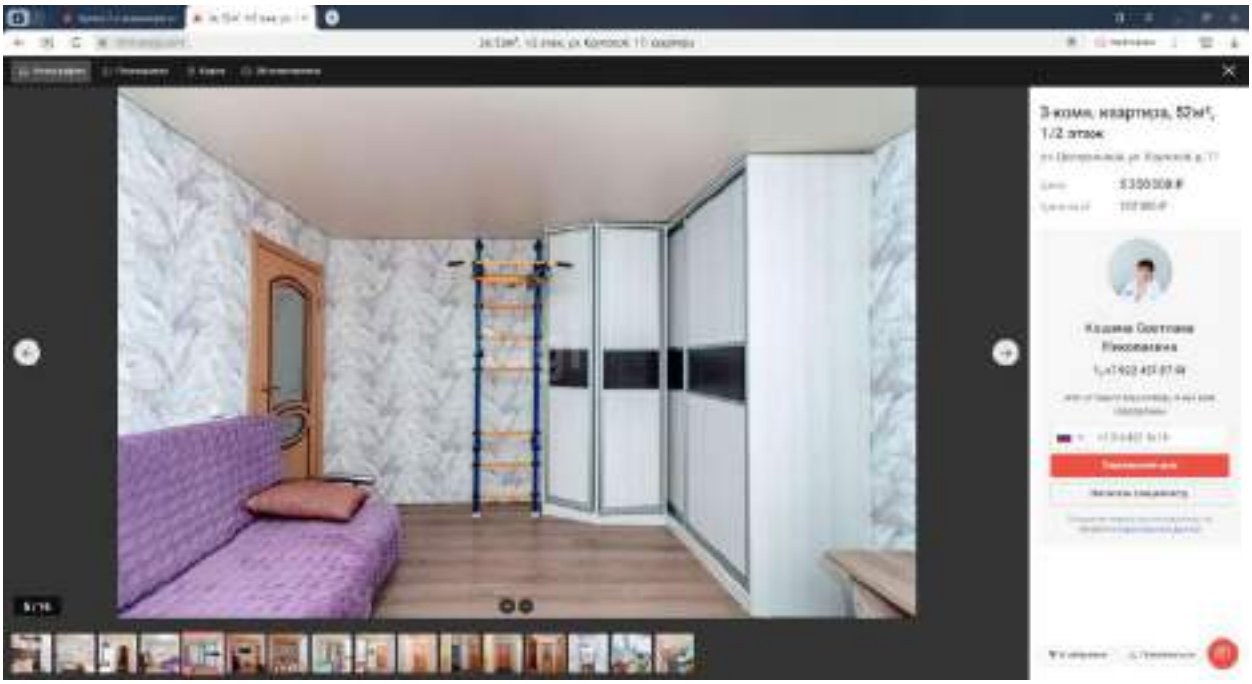
3-комн. квартира, 52м², 1/2 этаж

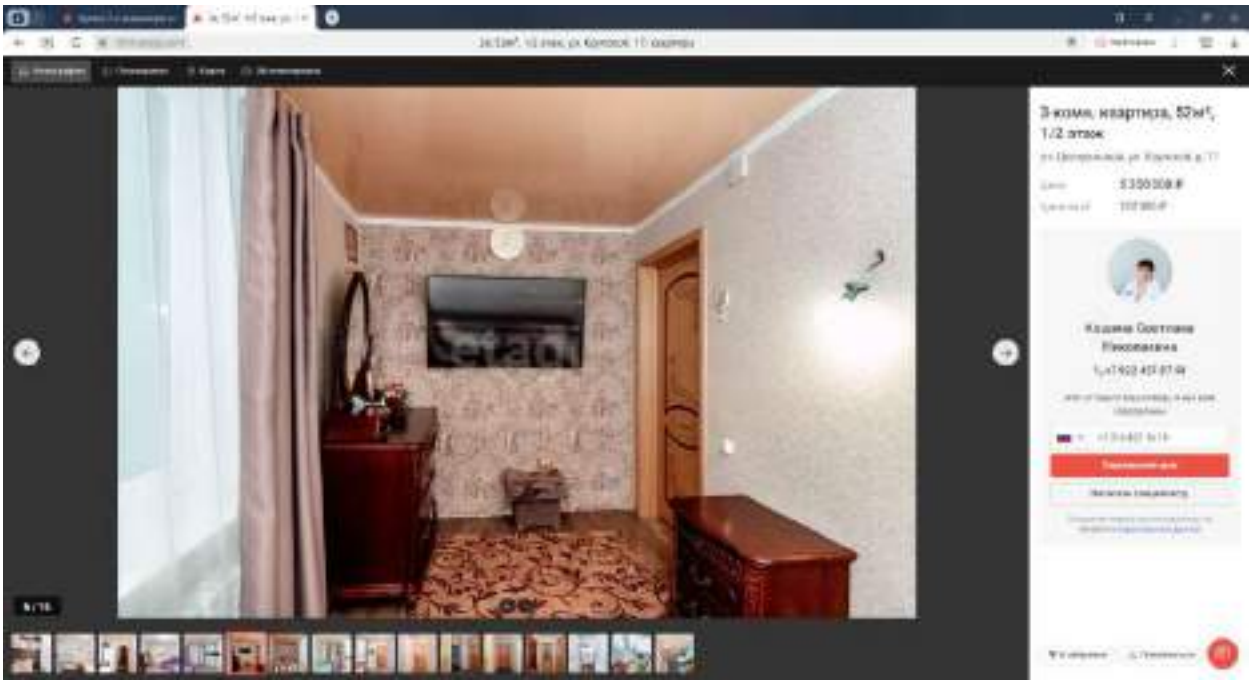
3-комн. квартира, 52м²,
1/2 этаж

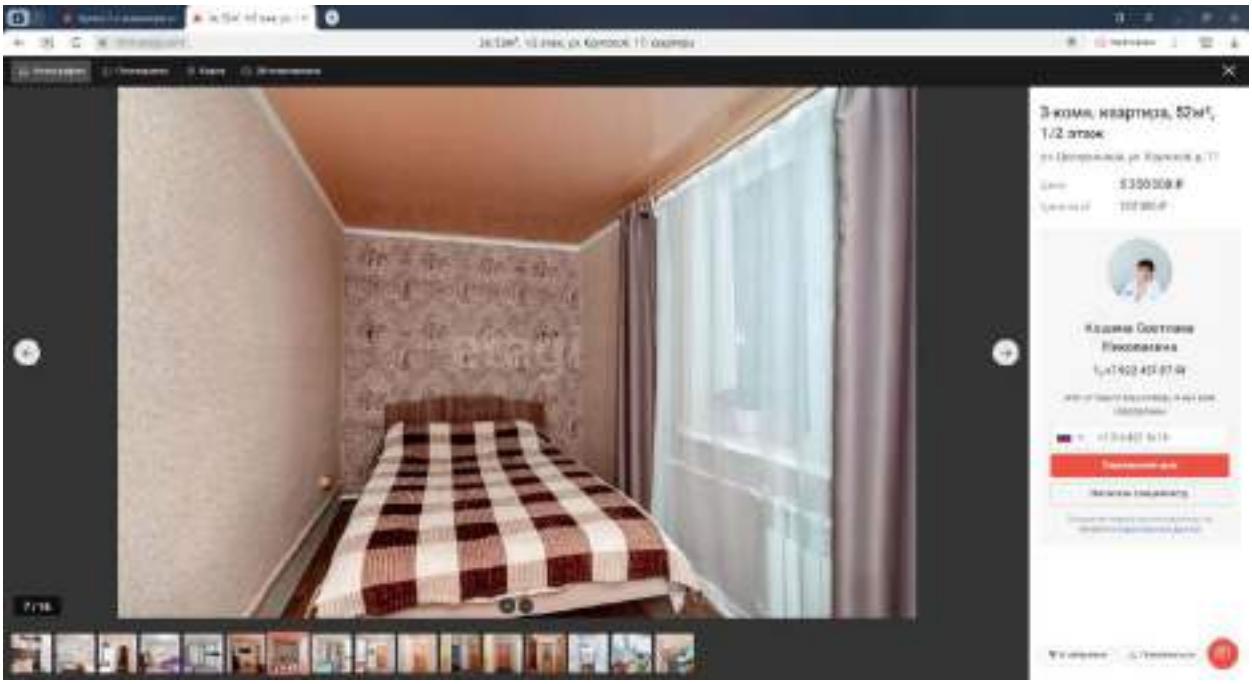
3-комн. квартира, 52м²,
1/2 этаж

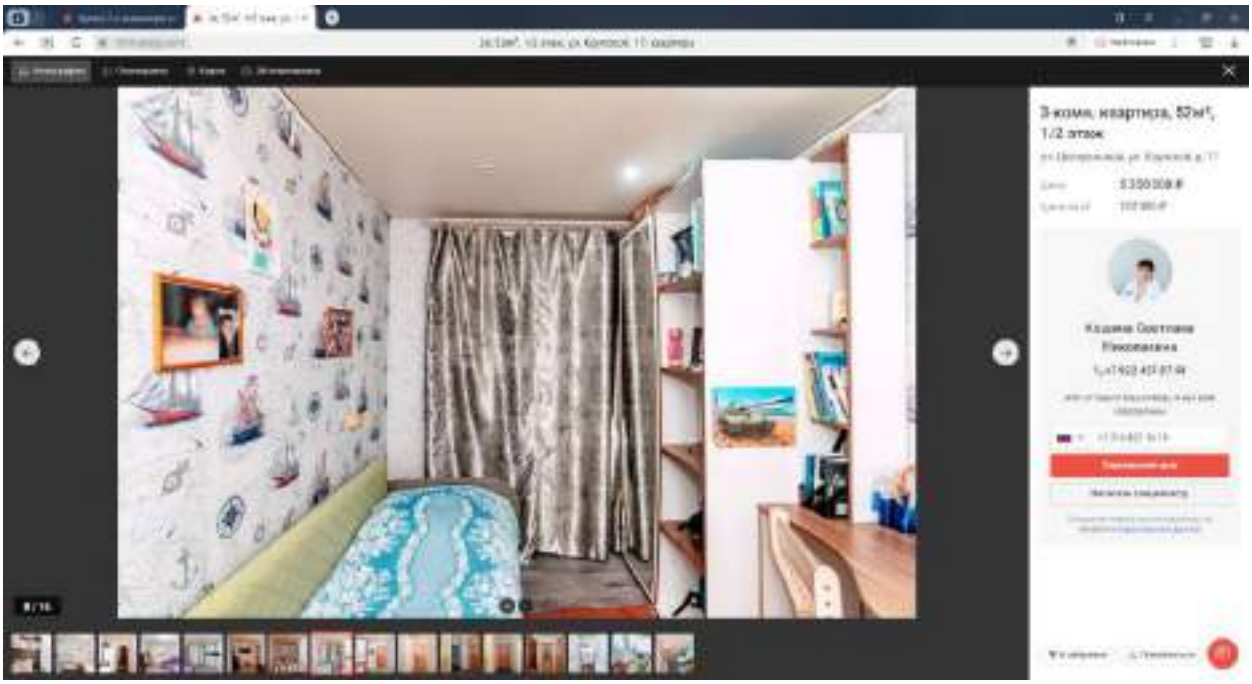
3-комн. квартира, 52м², 1/2 этаж

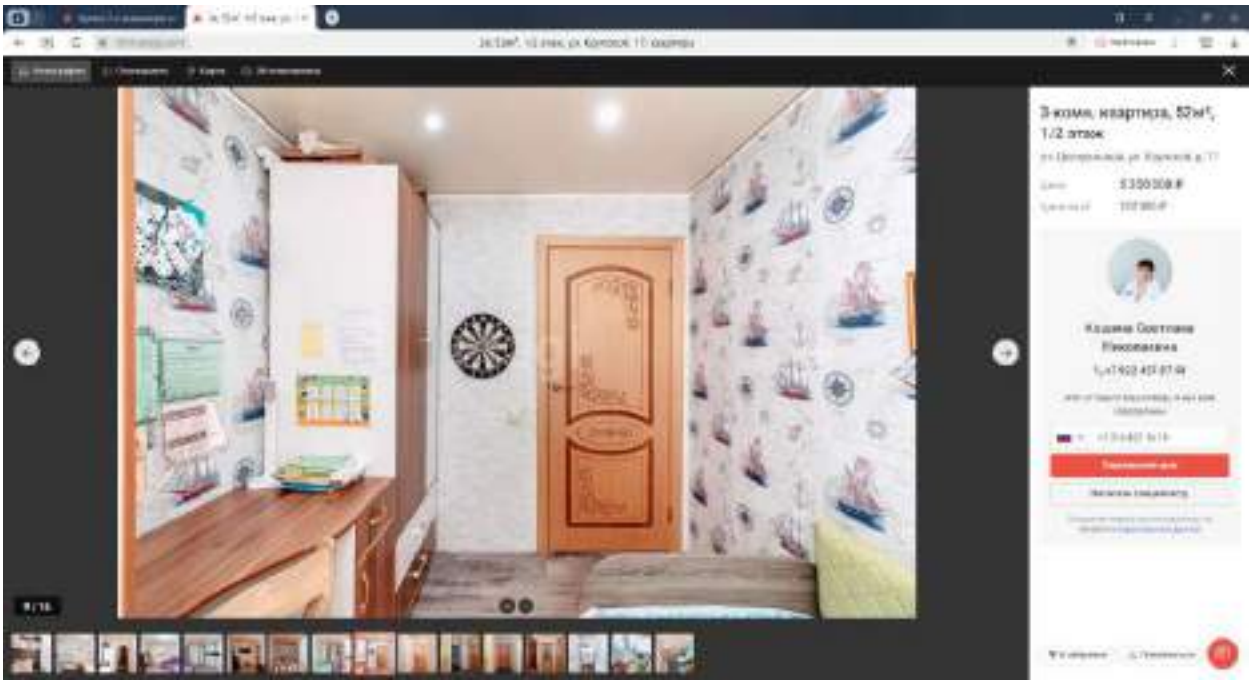
3-комн. квартира, 52м², 1/2 этаж

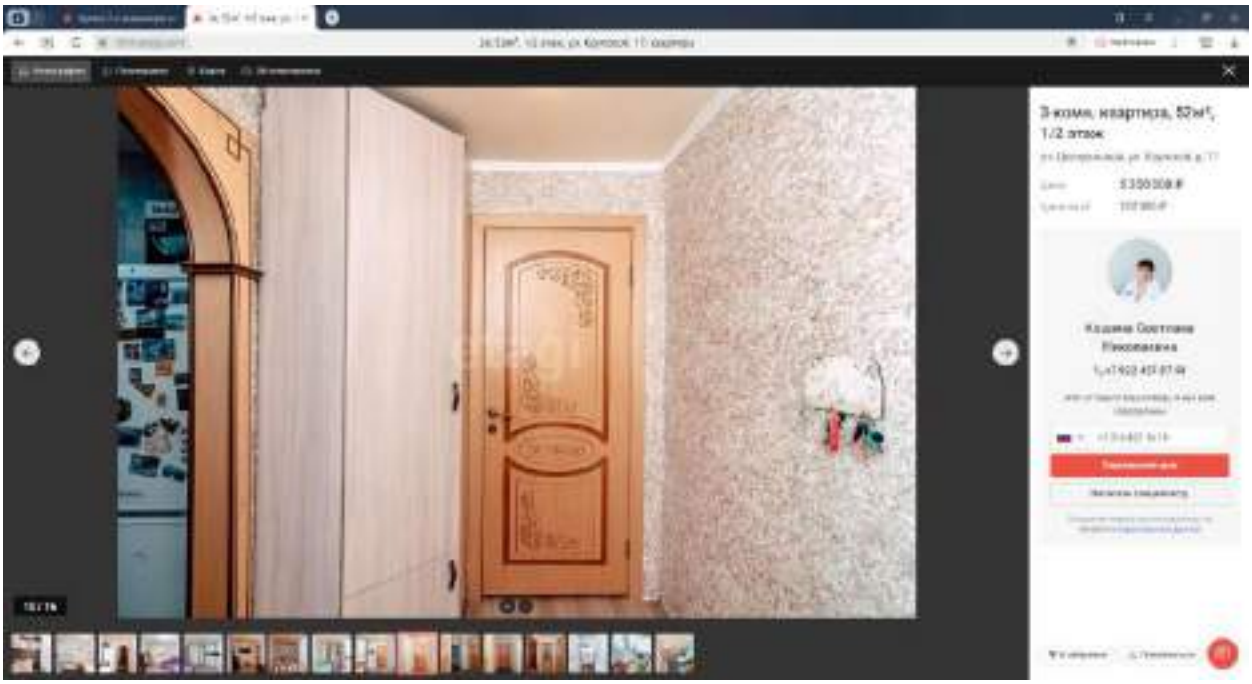
3-комн. квартира, 52м², 1/2 этаж

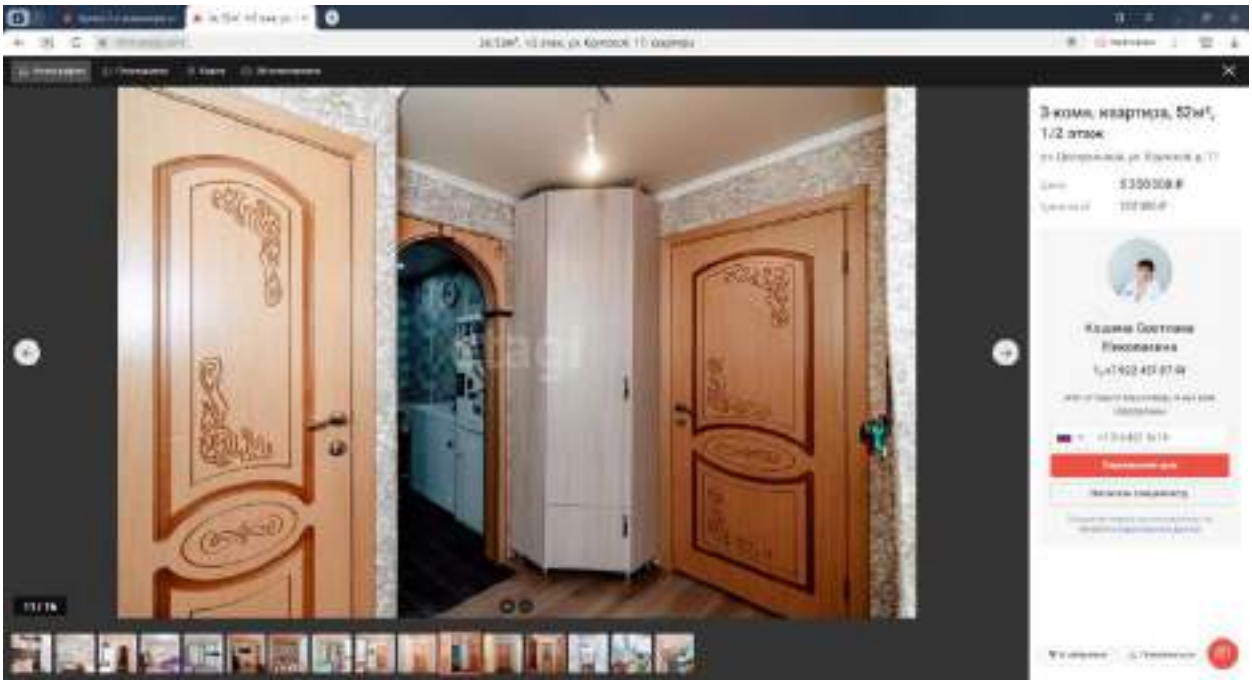
3-комн. квартира, 52м², 1/2 этаж

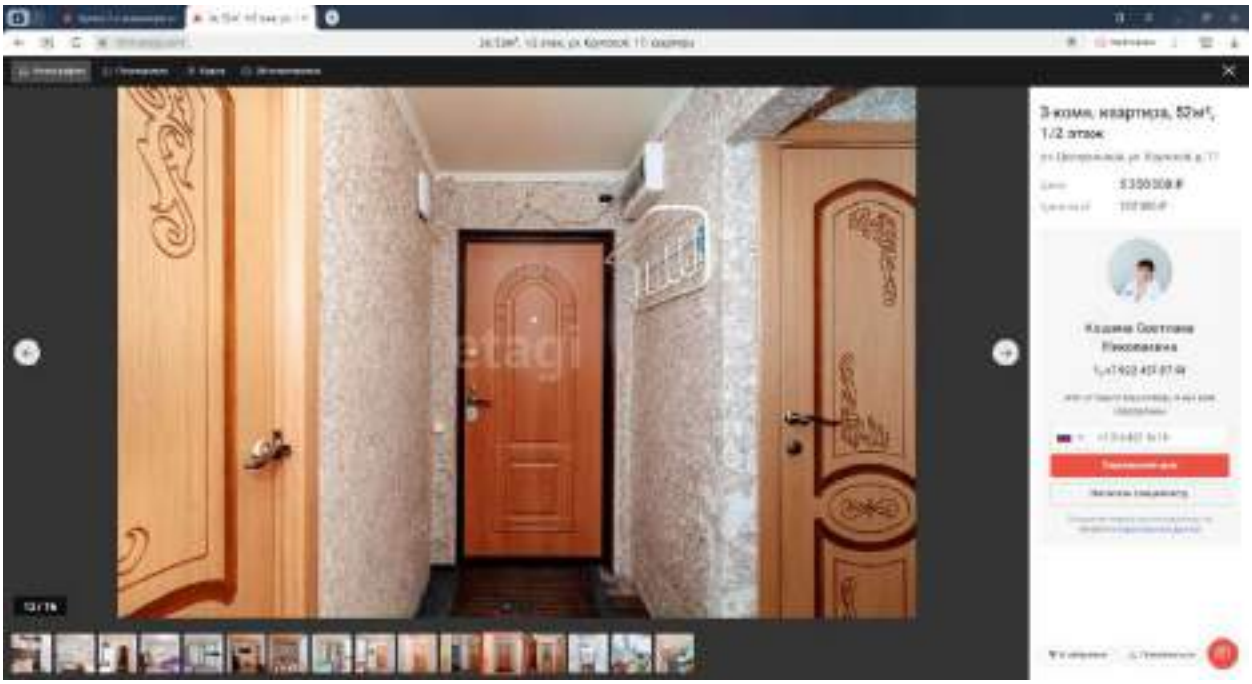
3-комн. квартира, 52м², 1/2 этаж

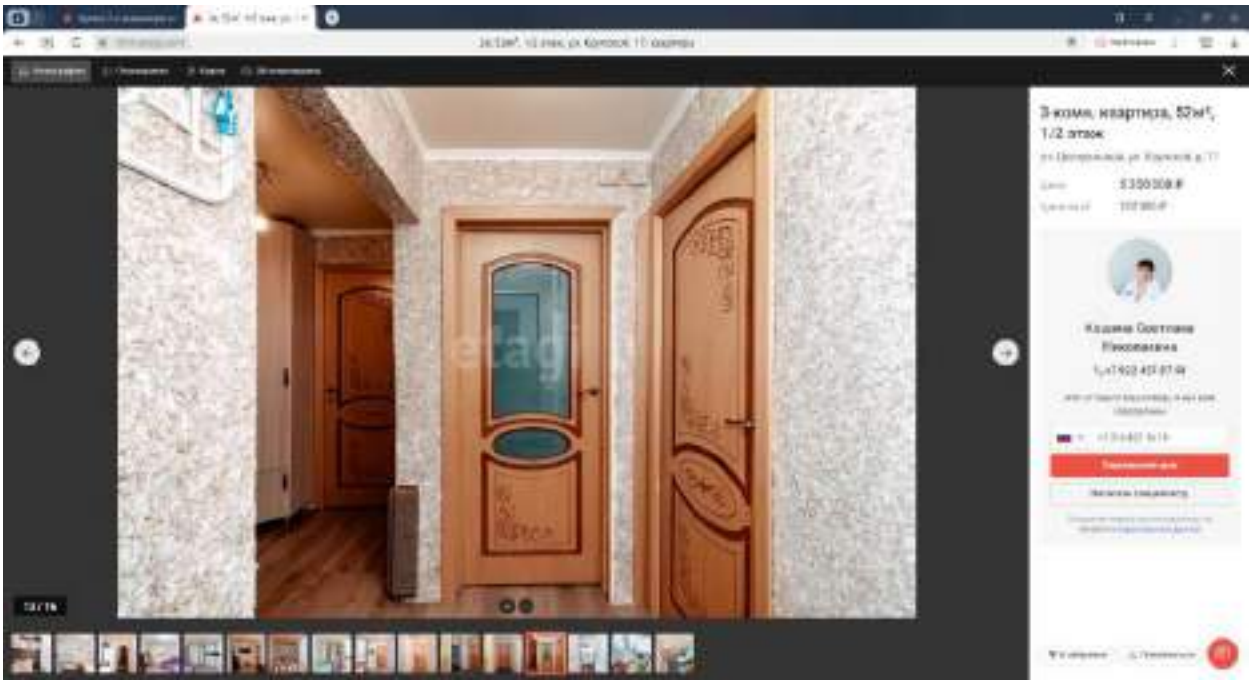
3-комн. квартира, 52м², 1/2 этаж

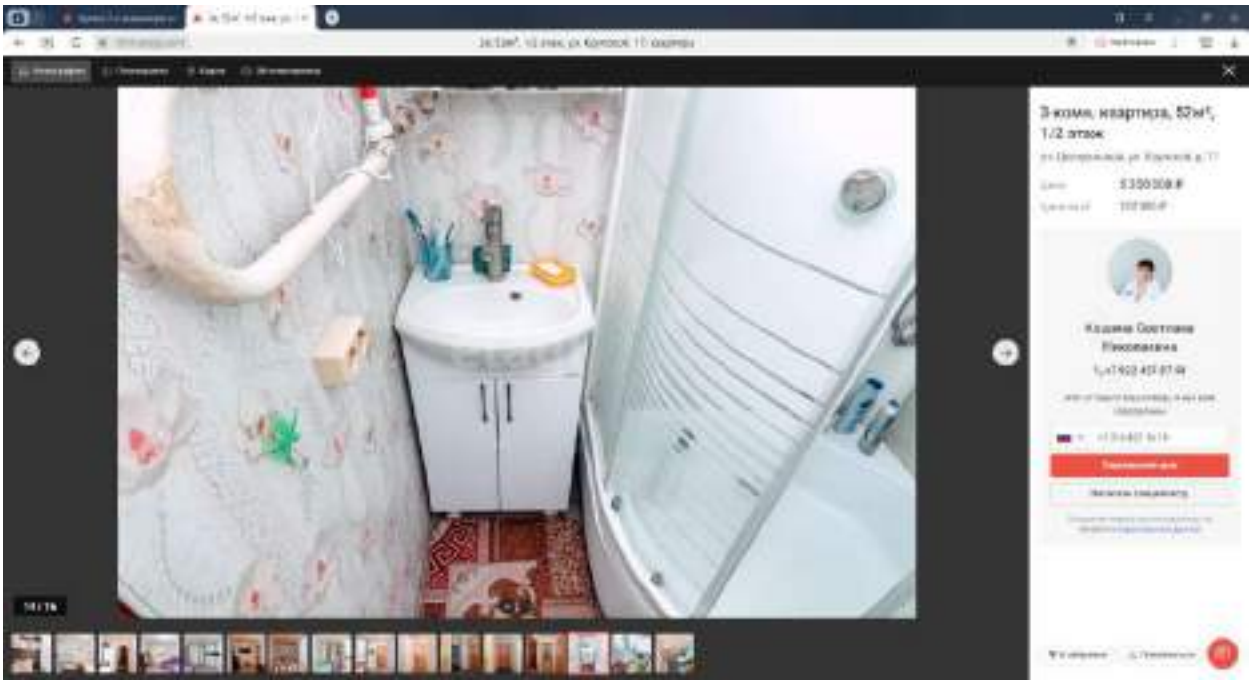
3-комн. квартира, 52м², 1/2 этаж

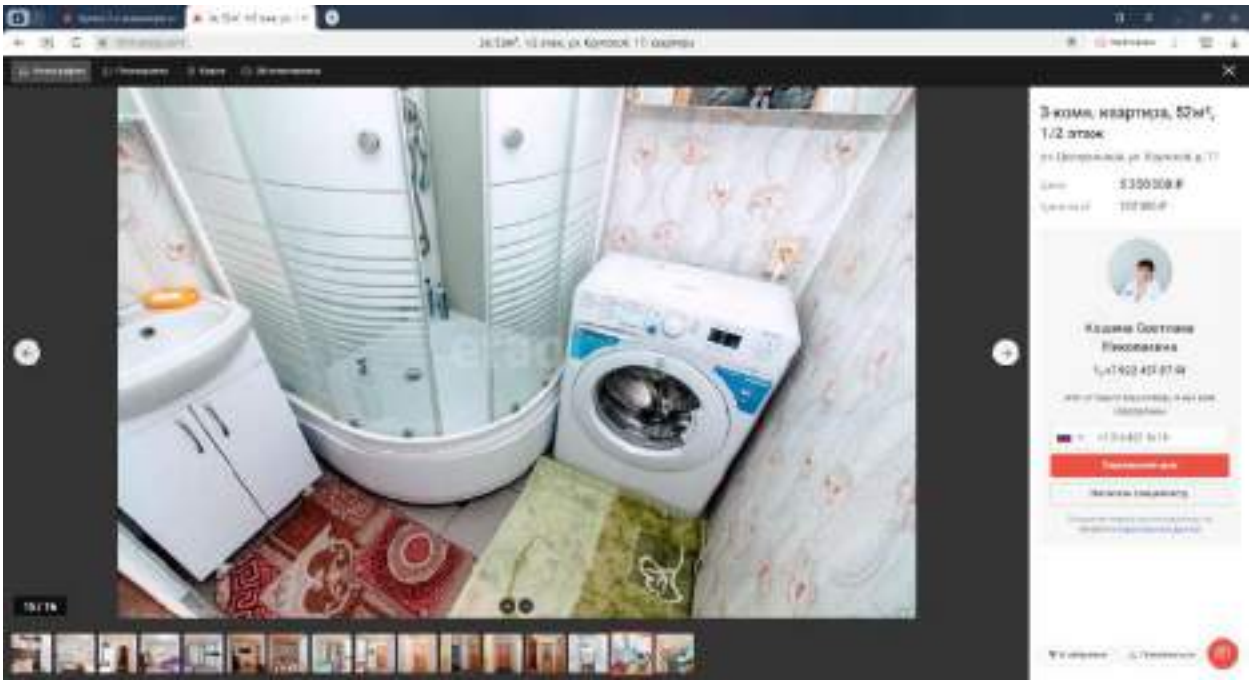
3-комн. квартира, 52м², 1/2 этаж

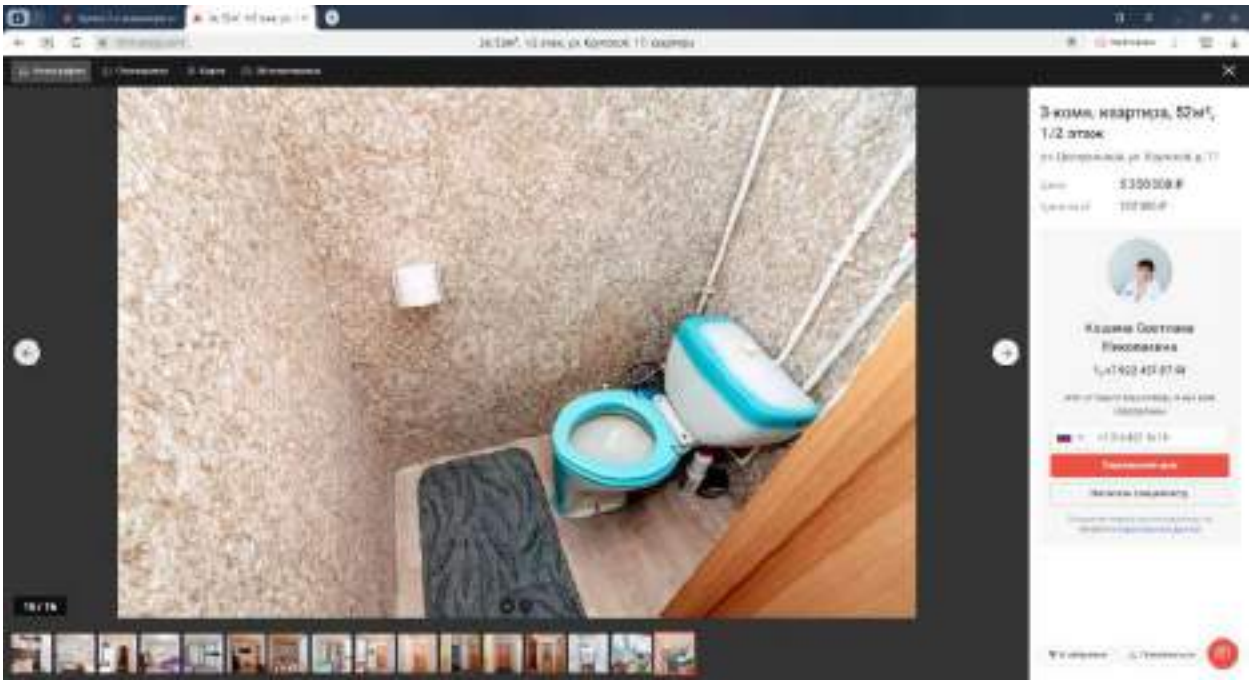
3-комн. квартира, 52м², 1/2 этаж

3-комн. квартира, 52м², 1/2 этаж

2. https://khm.etagi.com/realty/9112151/

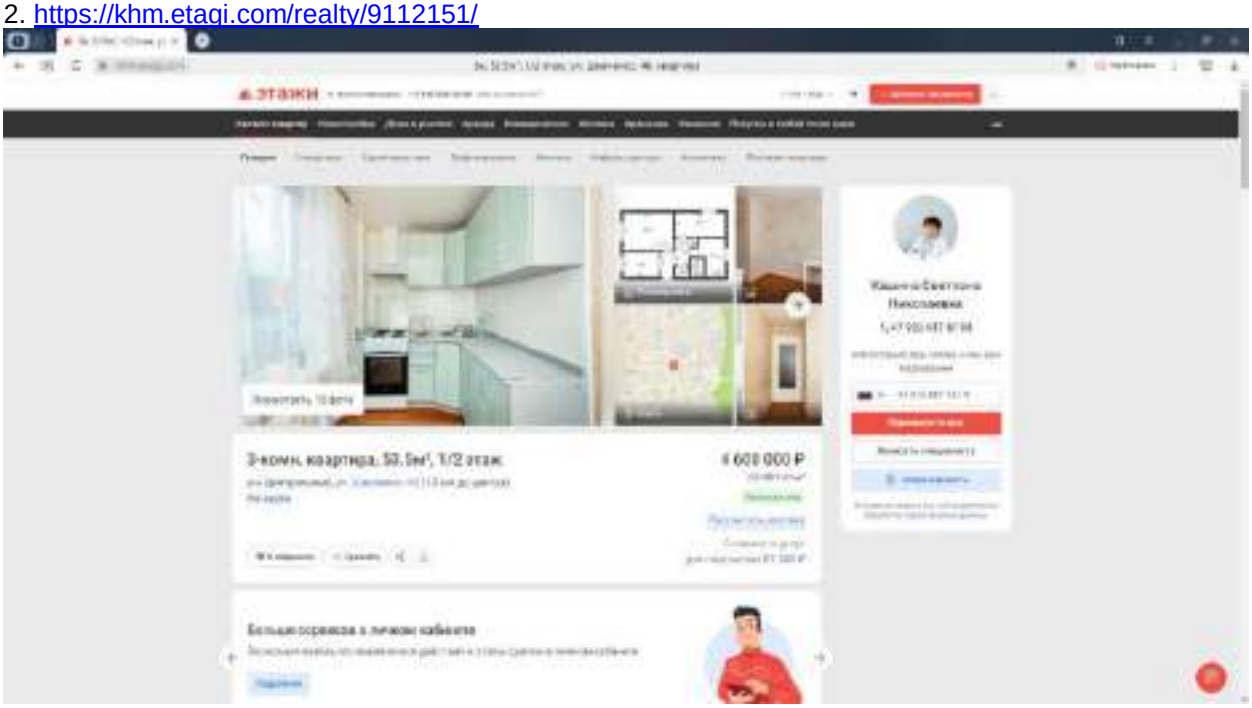

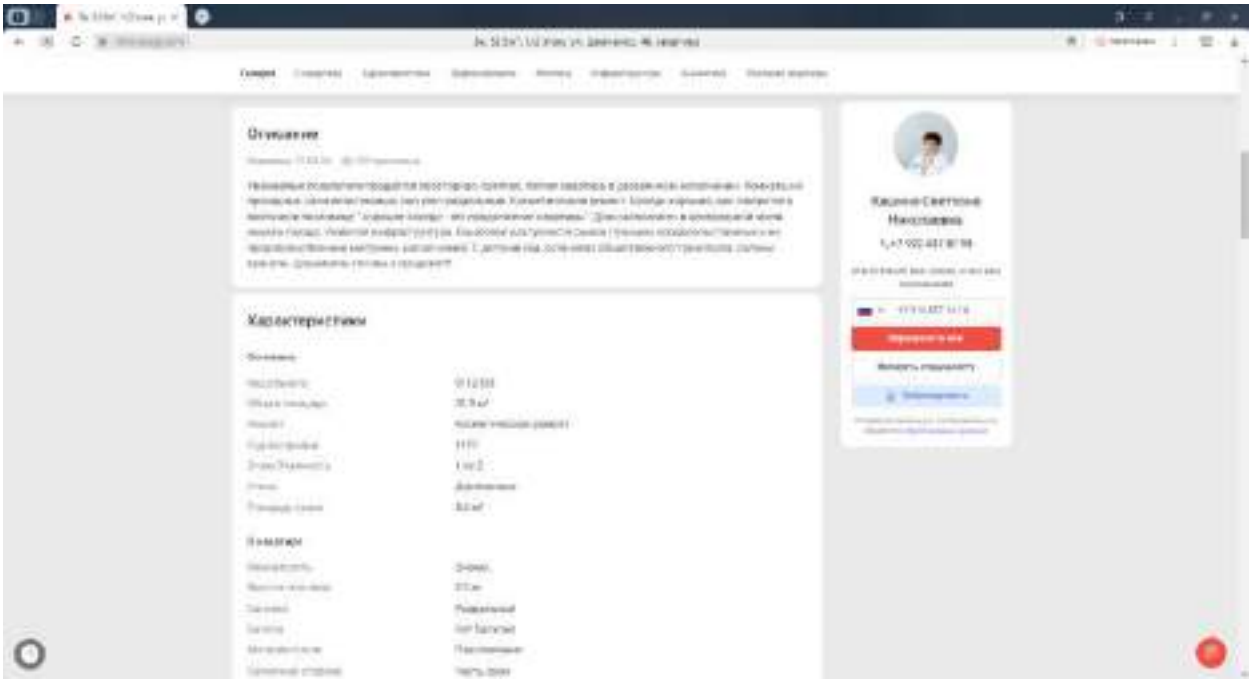

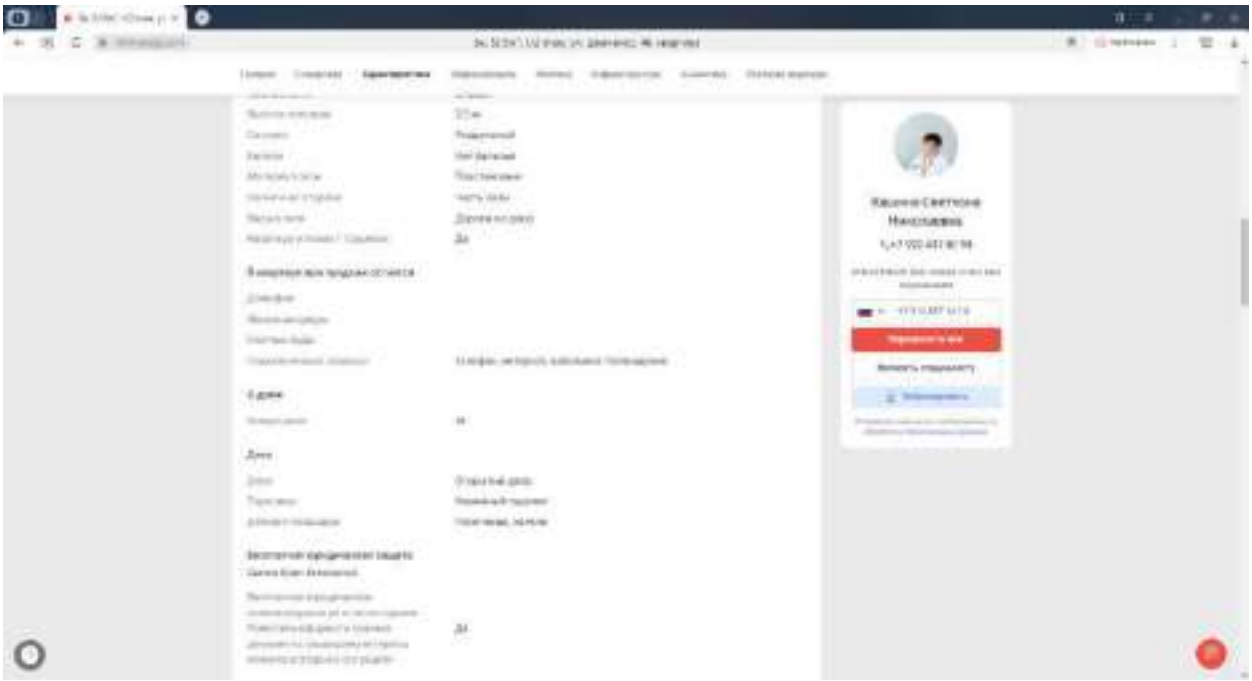

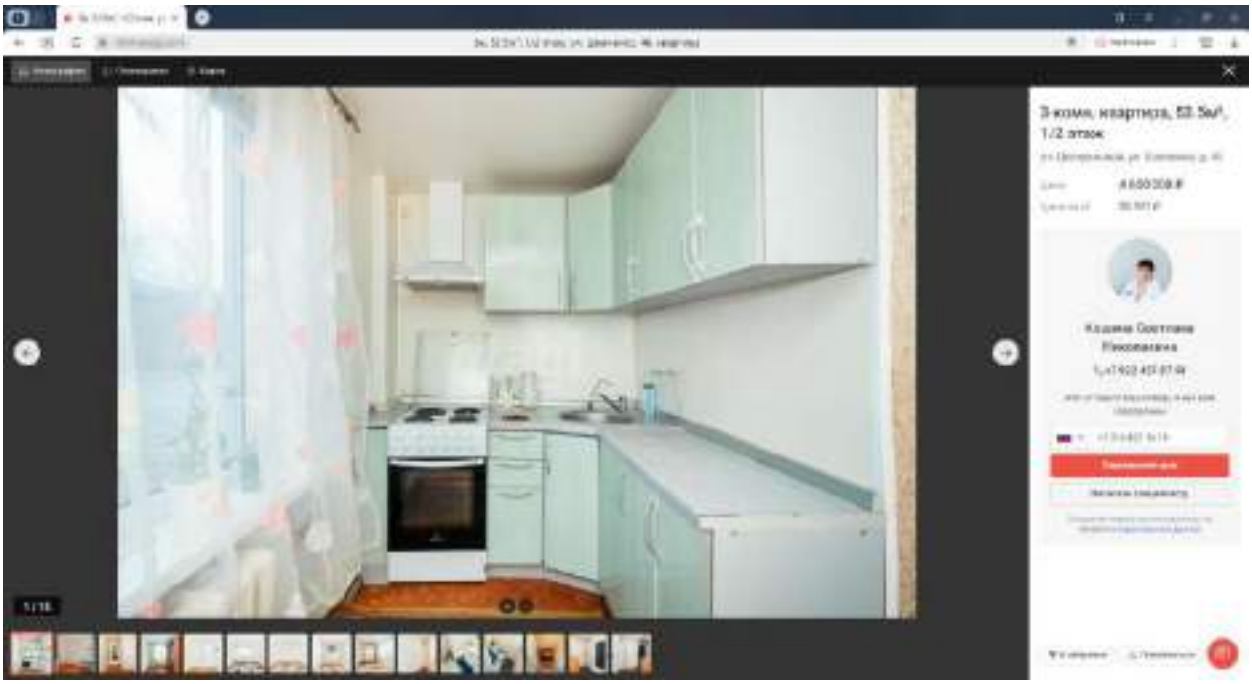

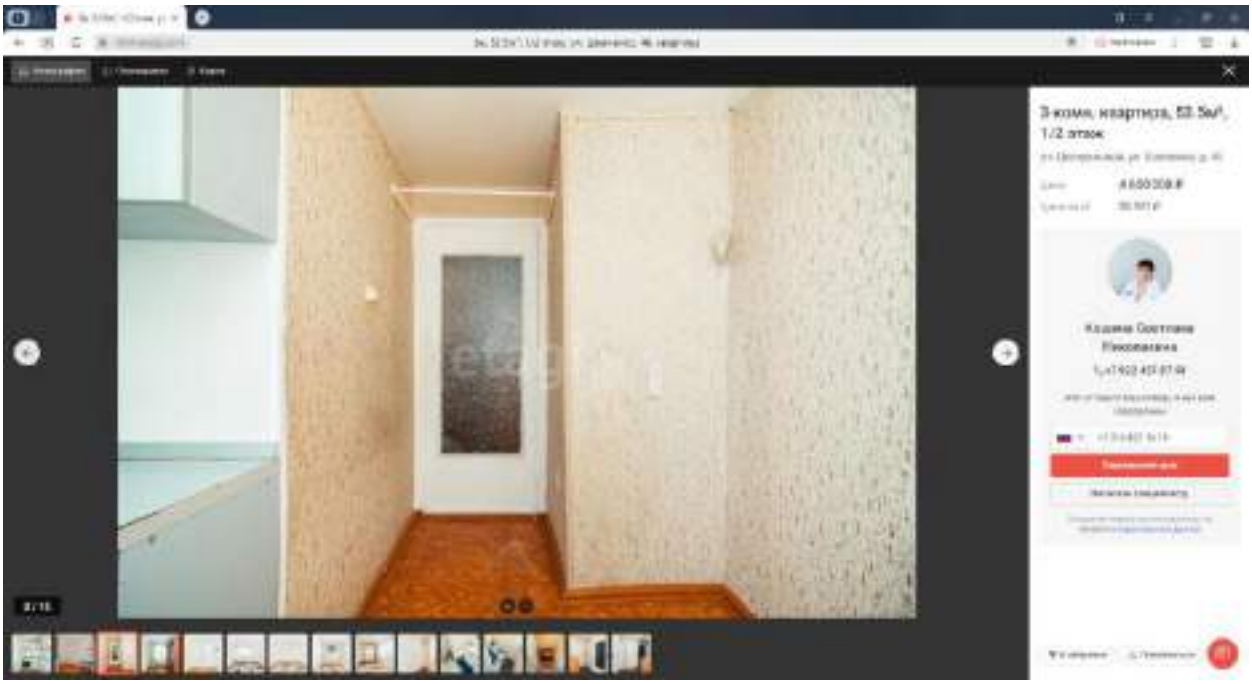

Передан через Диадок 05.04.2024 10:41 GMT+03:00
252a3ccc-e9ec-4d28-afde-169d9b1abdc0
Страница 194 из 259

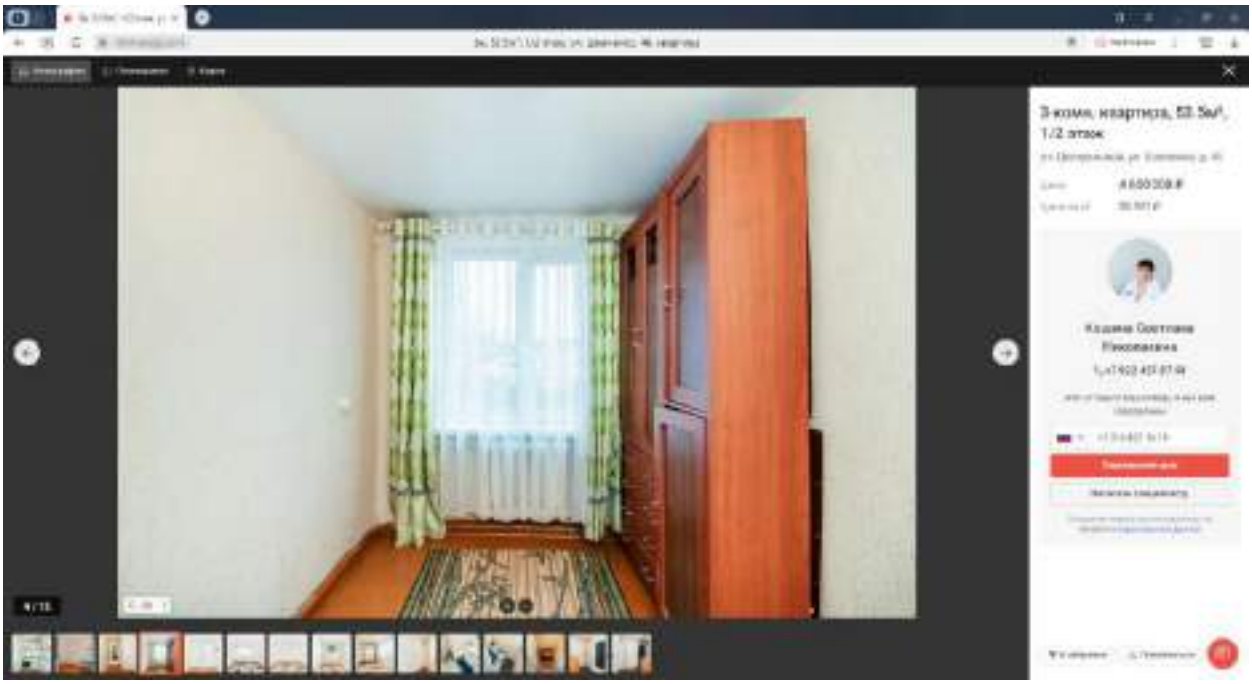
3-комн. квартира, 53.5м², 1/2 этаж

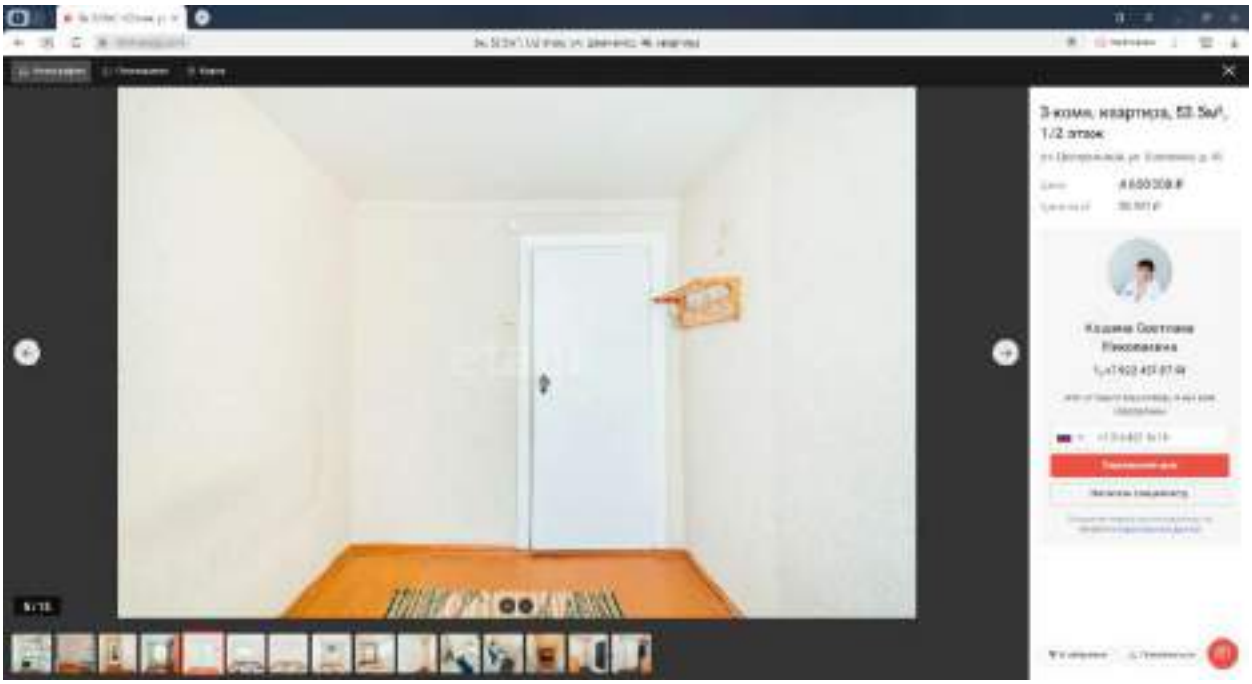
3-комн. квартира, 53.5м², 1/2 этаж

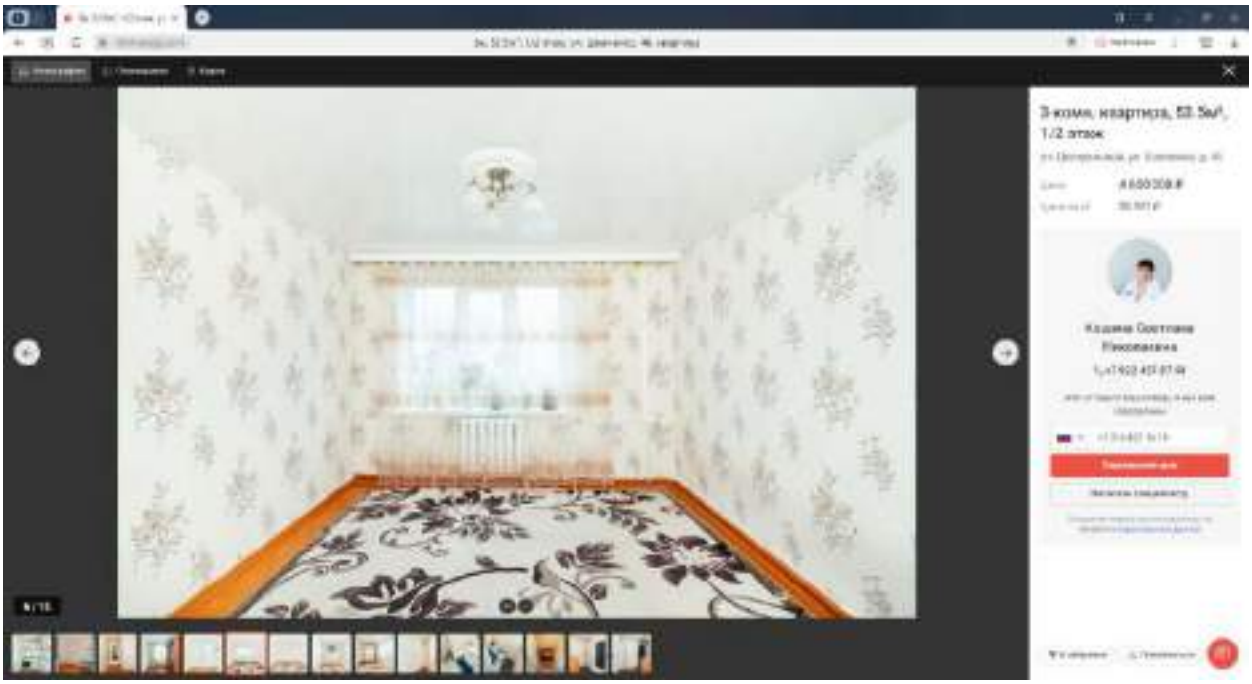
3-комн. квартира, 53.5м², 1/2 этаж
4 650 000 ₽

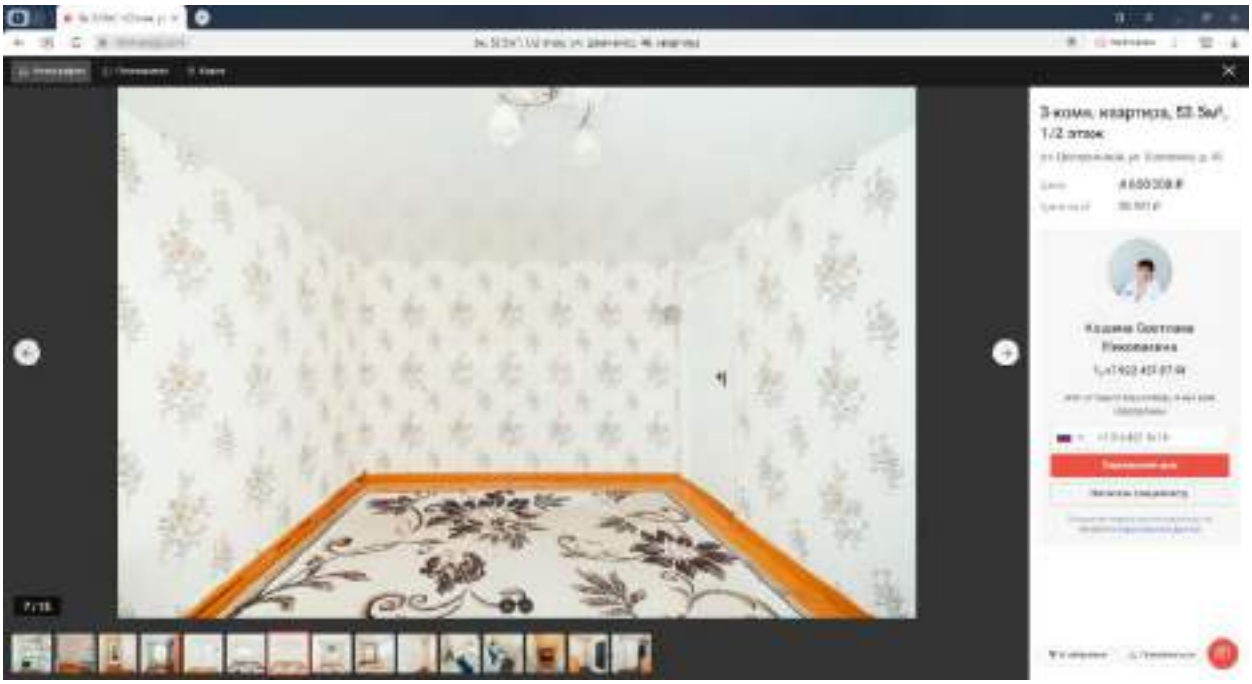
3-комн. квартира, 53.5м², 1/2 этаж
4 650 000 ₽

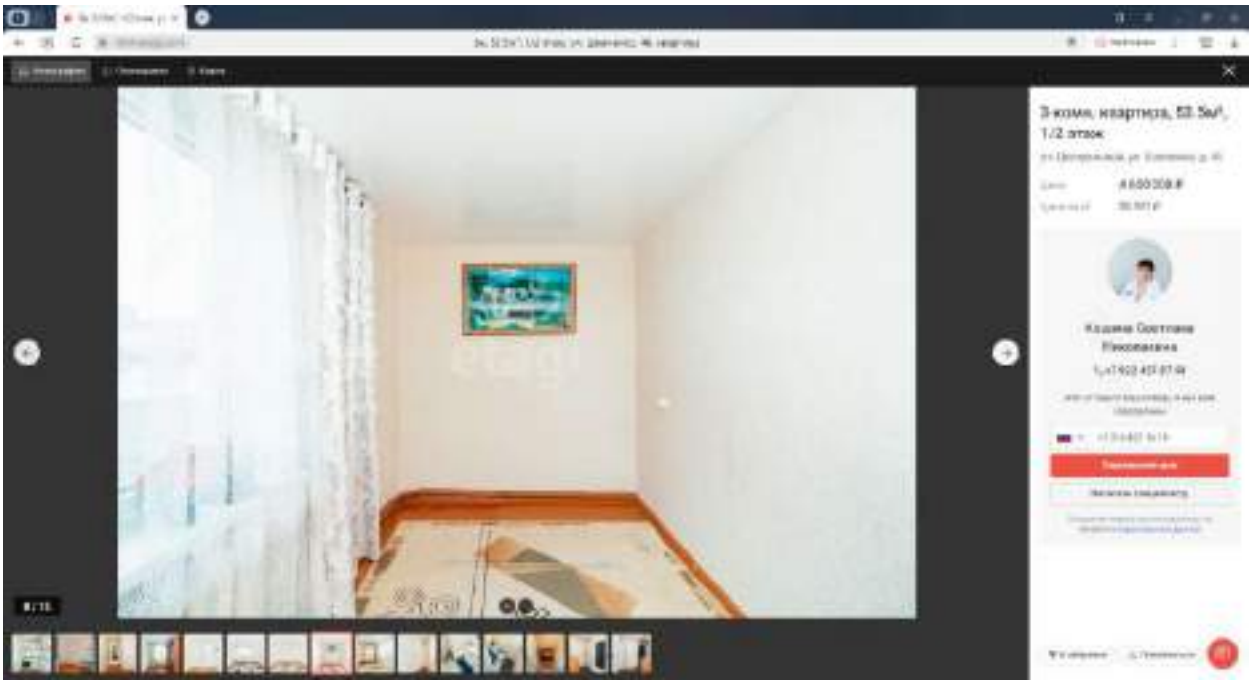
3-комн. квартира, 53.5м², 1/2 этаж

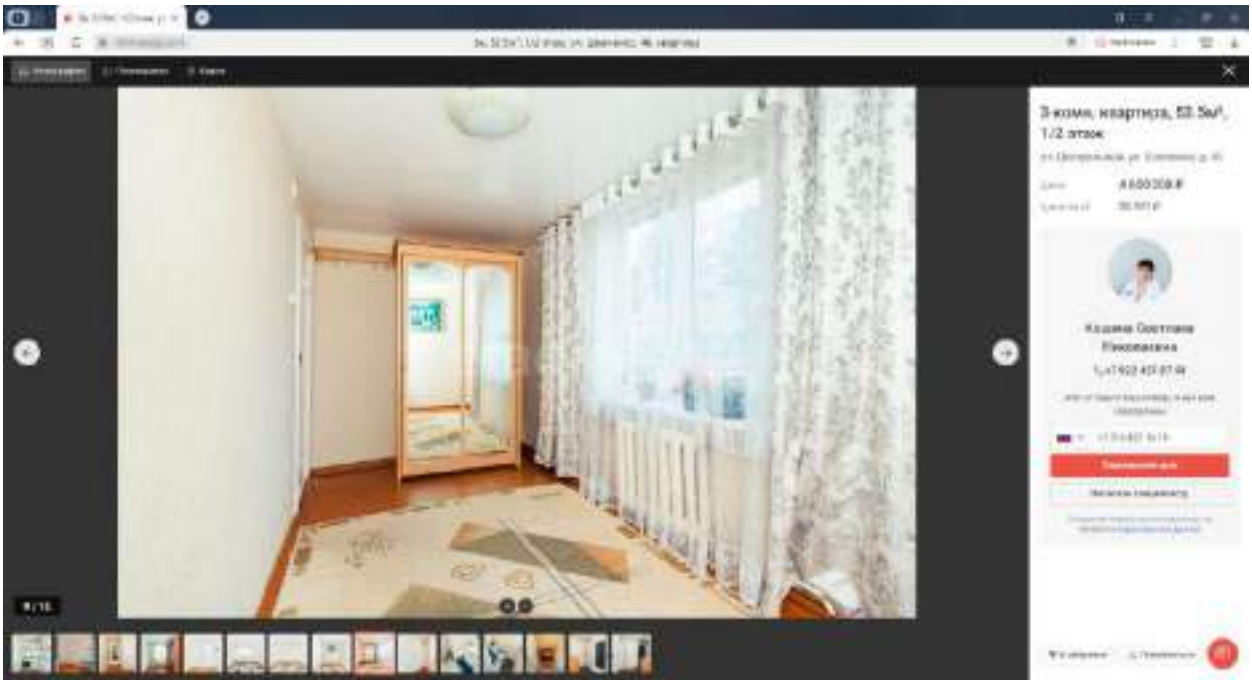
3-комн. квартира, 53.5м², 1/2 этаж

3-комн. квартира, 53.5м², 1/2 этаж

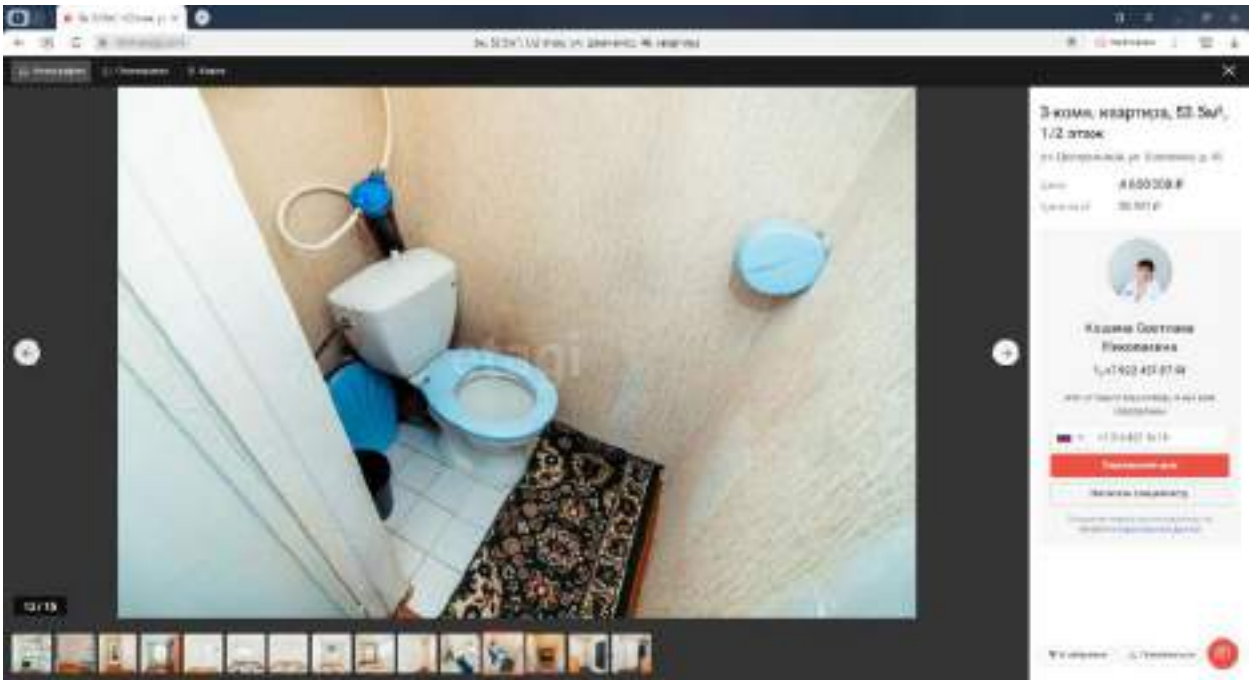
3-комн. квартира, 53.5м², 1/2 этаж

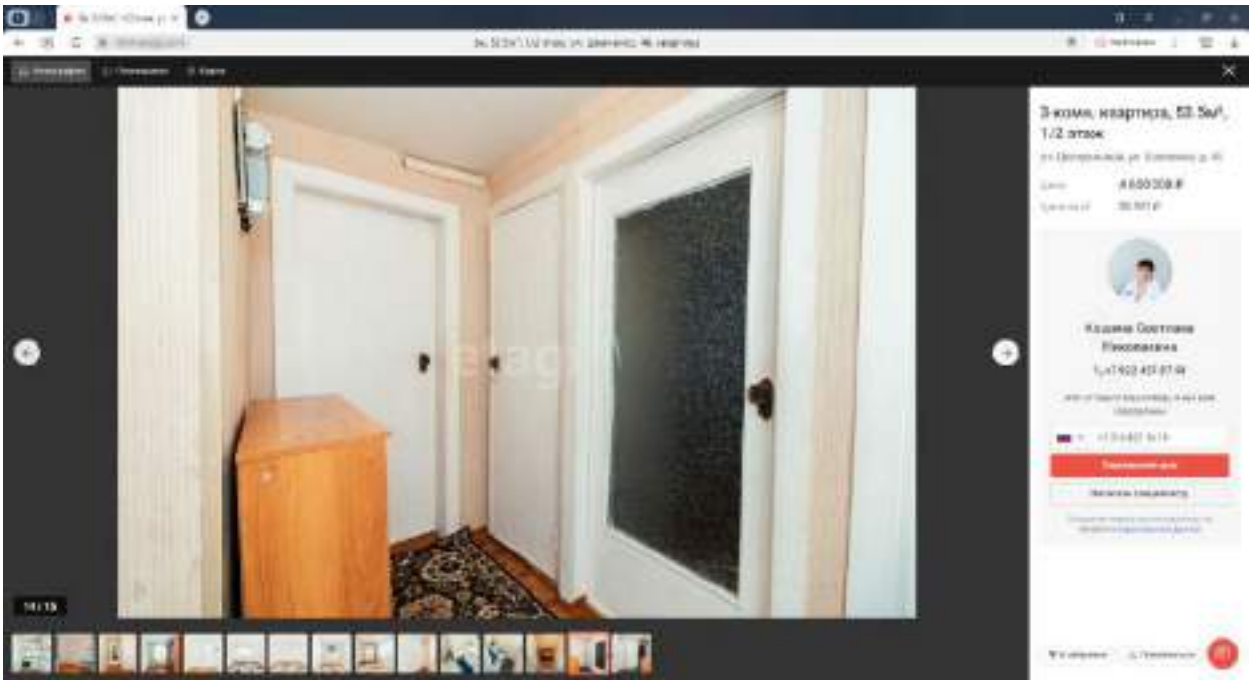
3-комн. квартира, 53.5м², 1/2 этаж

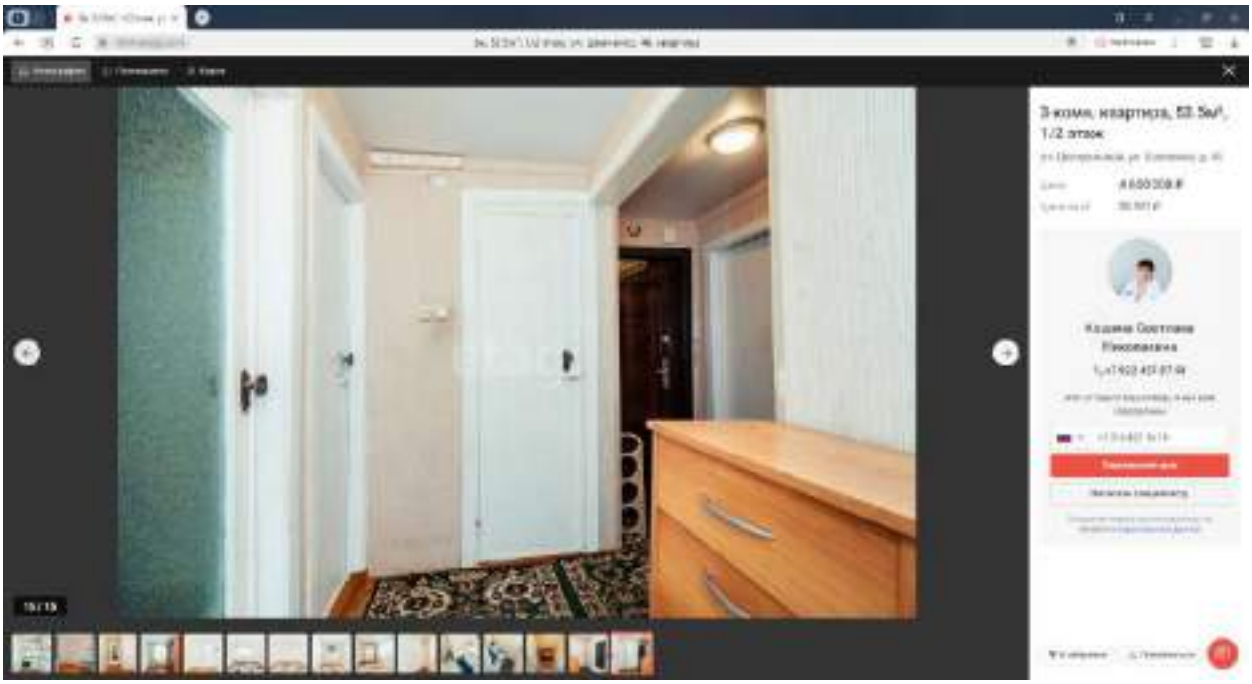
3-комн. квартира, 53.5м², 1/2 этаж

3-комн. квартира, 83.5м², 1/2 этаж

https://www.avito.ru/hanty-mansiysk/kvartiry/3-k._kvartira_535_m_12_et._3583291696

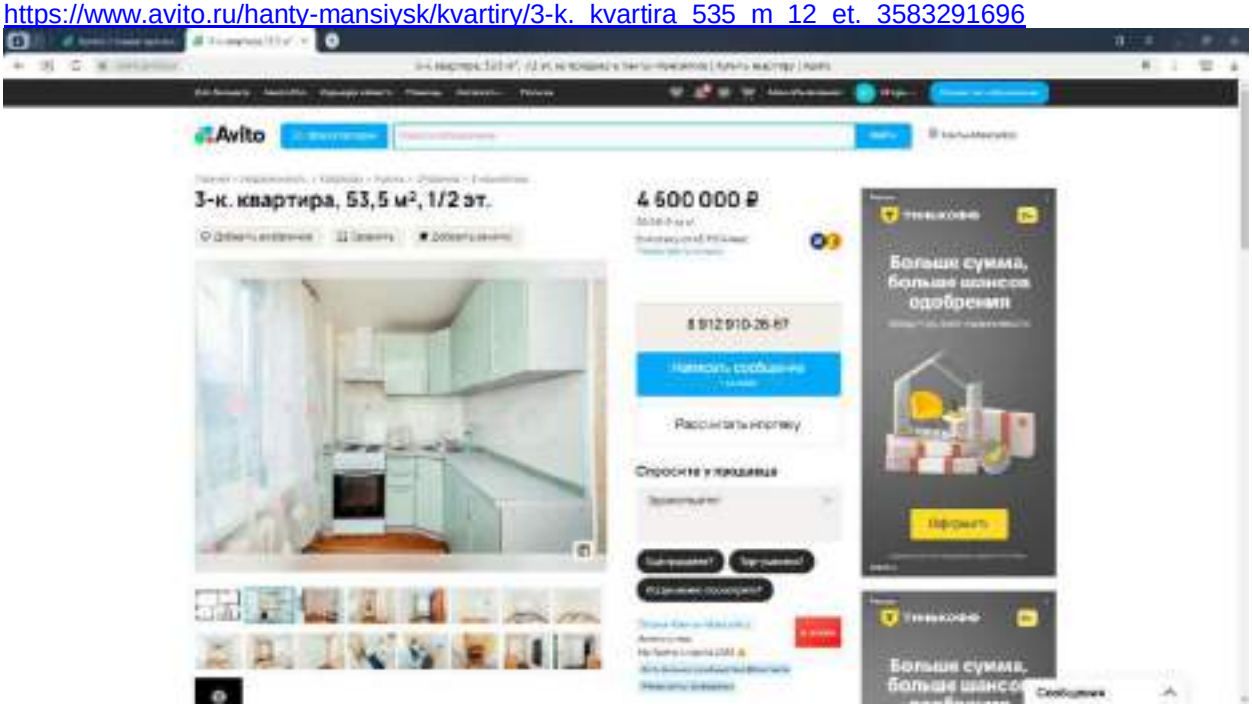

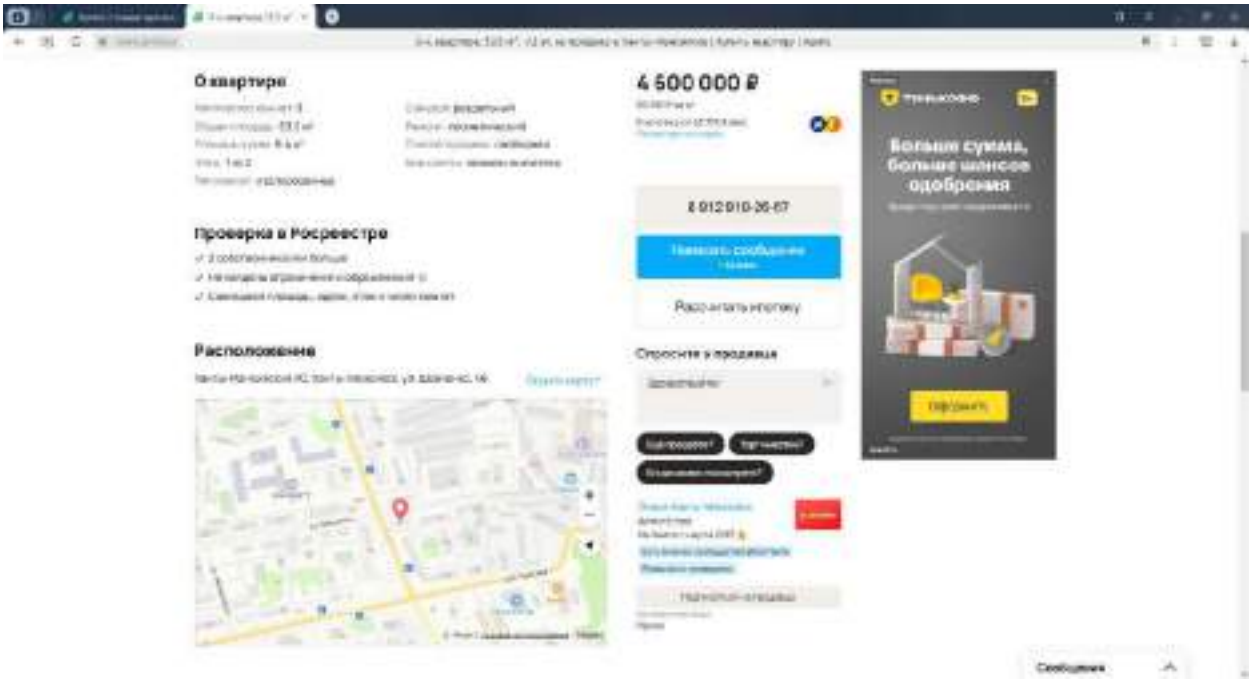

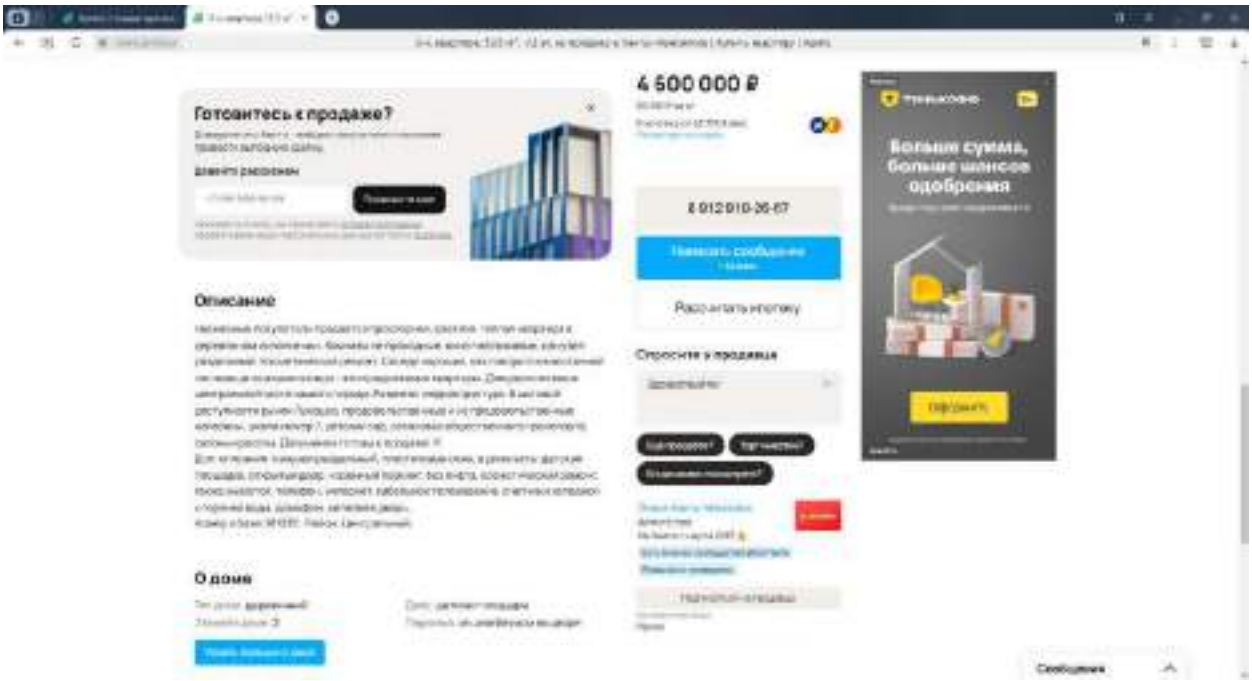
Готовитесь к продаже?
4 500 000 ₽
Больше сумма, больше шансов одобрения
Описание
О доме

3. https://khm.etagi.com/realty/9067135/

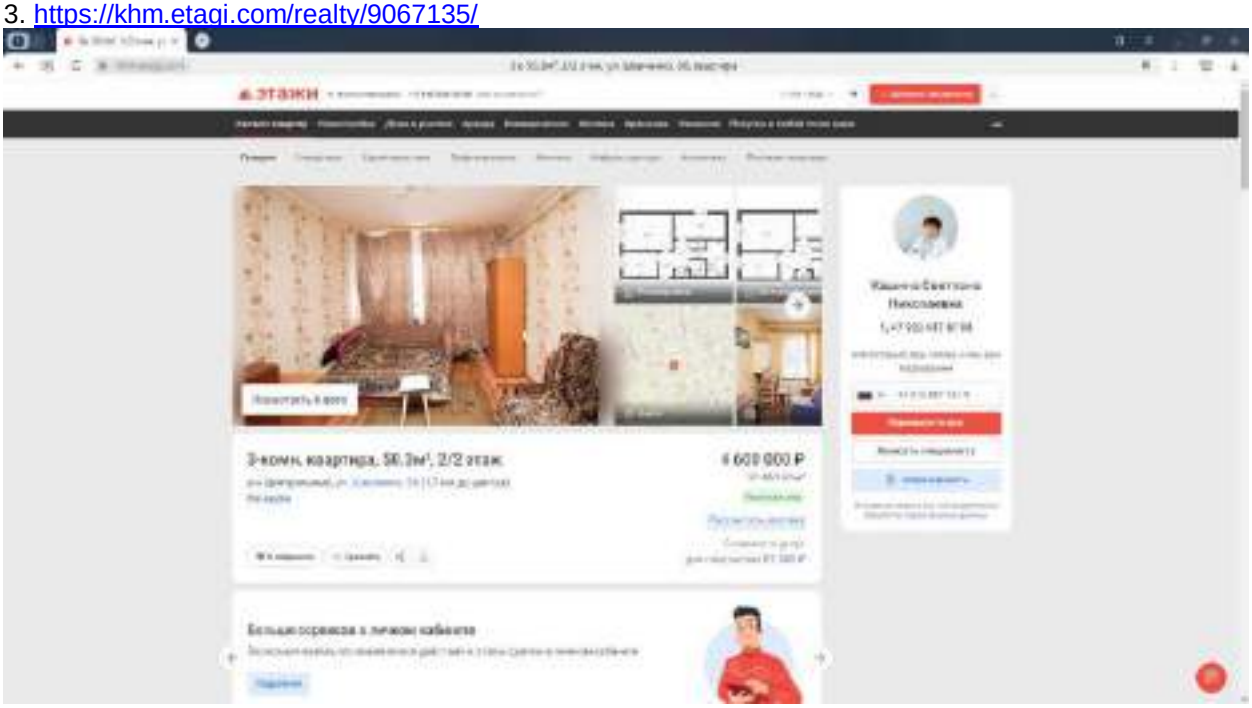

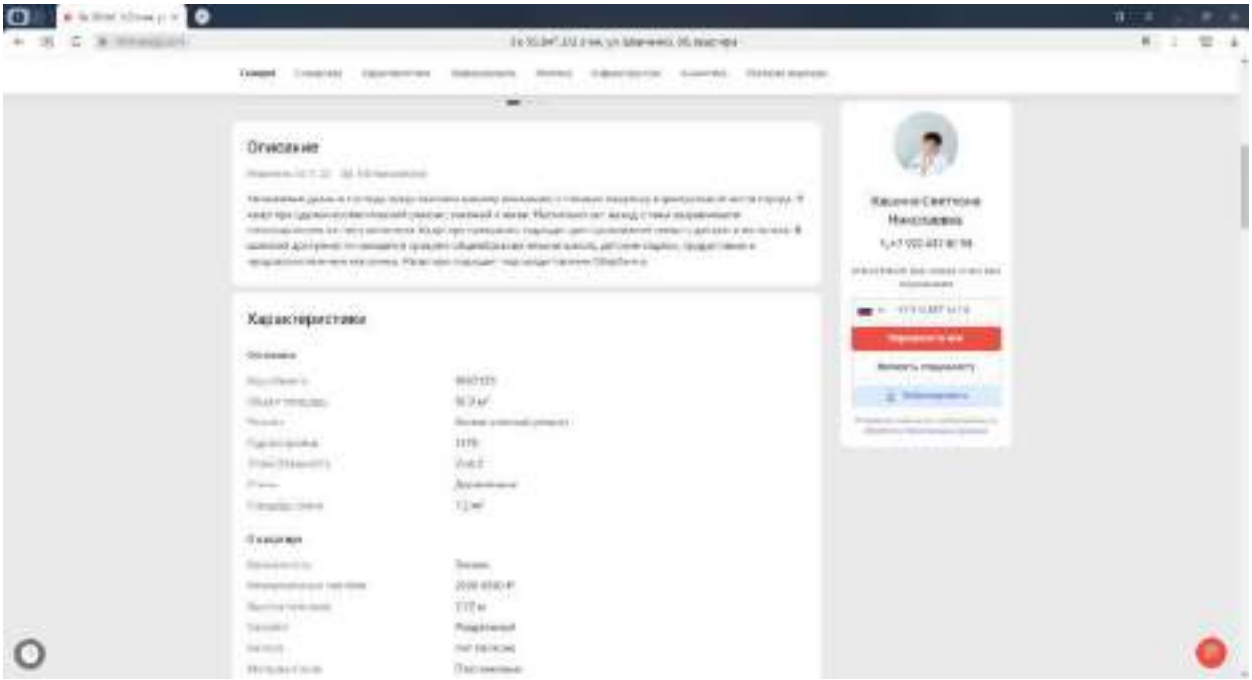

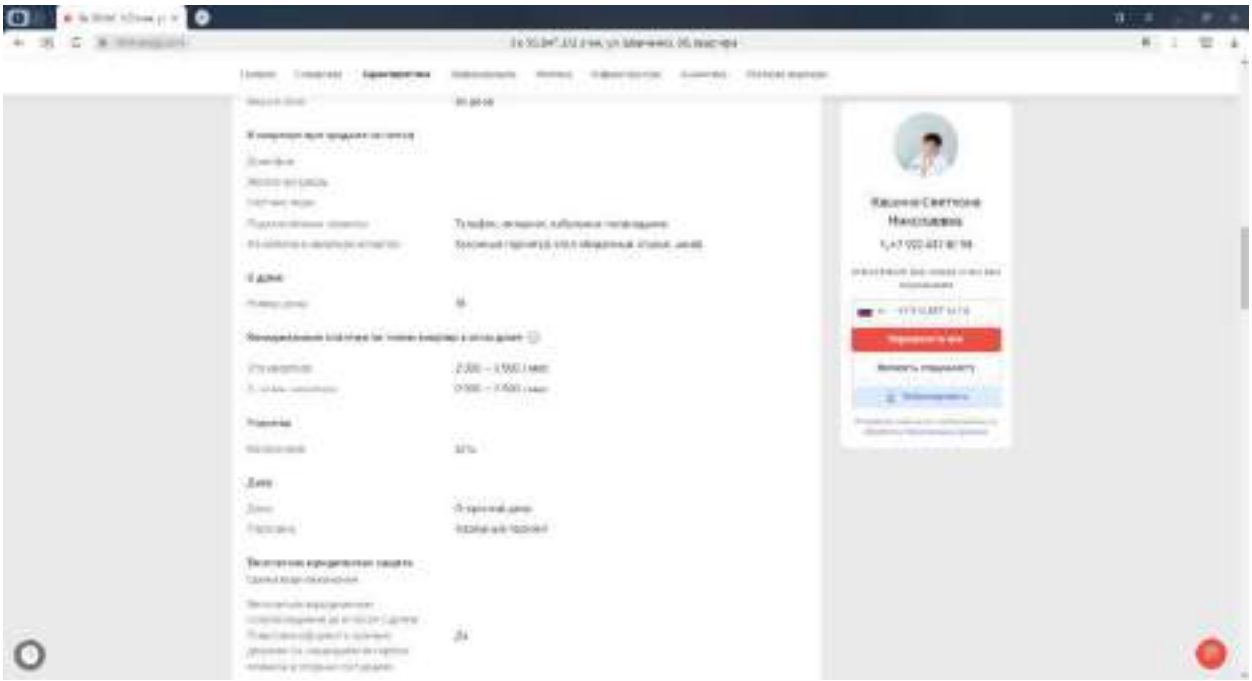

3-комн. квартира, 50.3м², 2/2 этаж

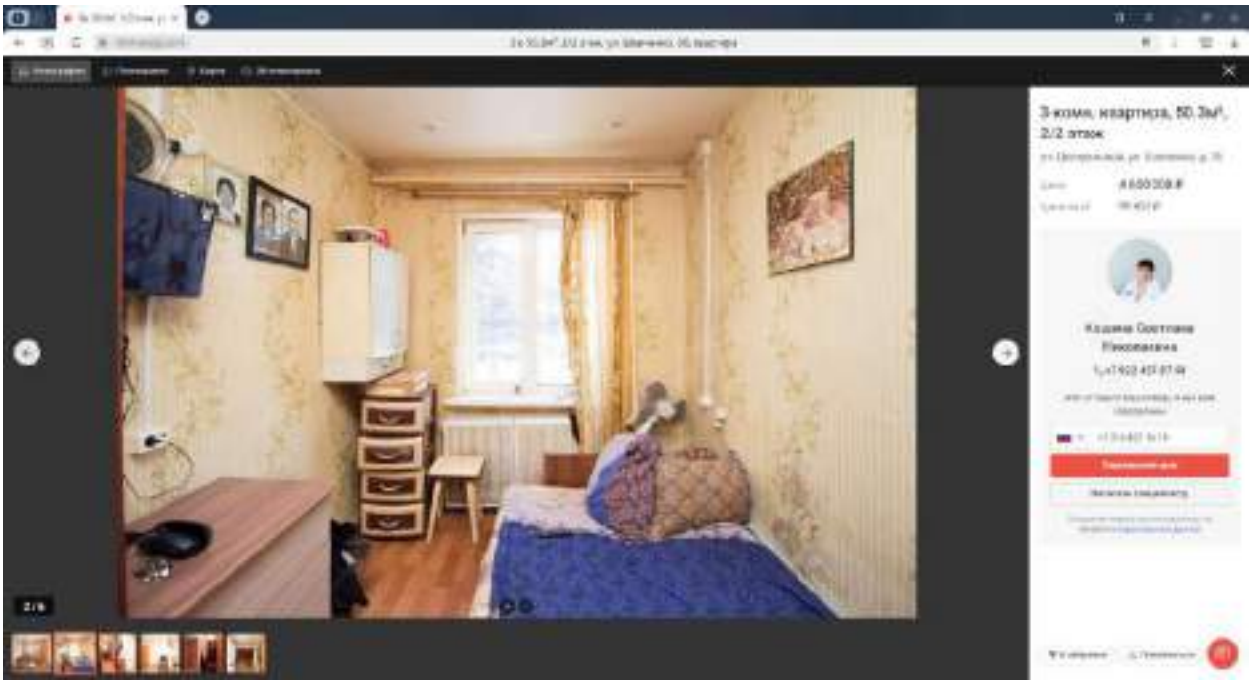
3-комн. квартира, 50.3м², 2/2 этаж

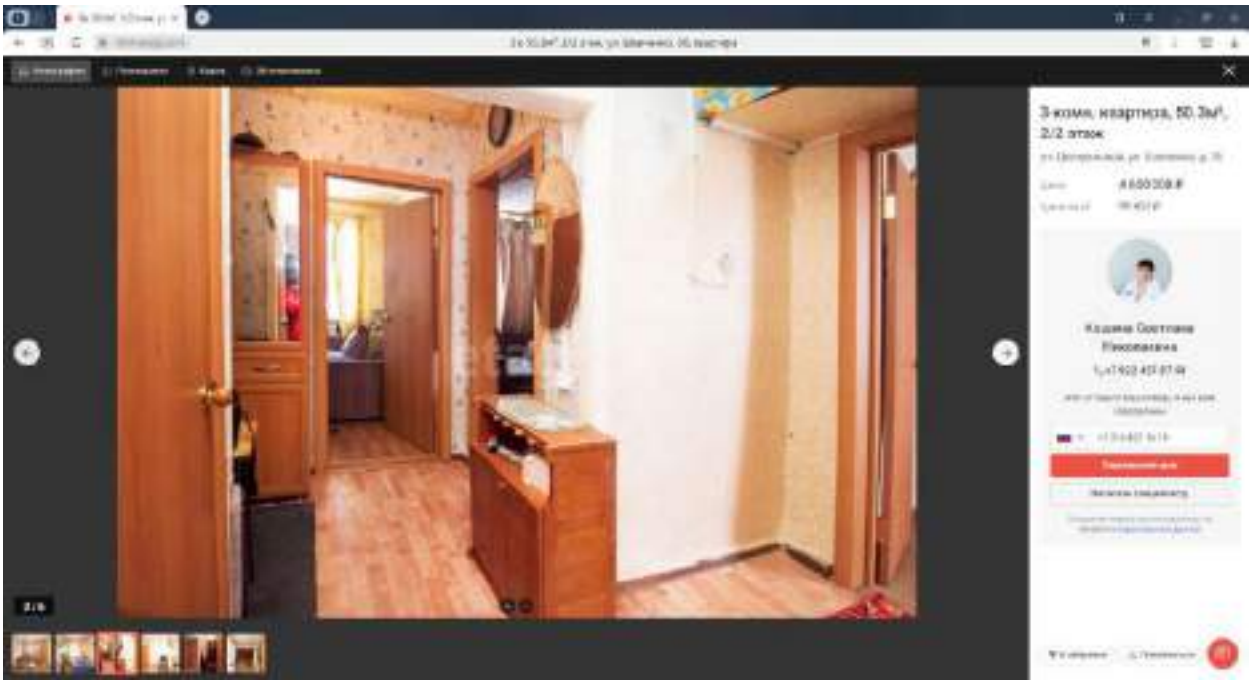
3-комн. квартира, 50.3м², 2/2 этаж

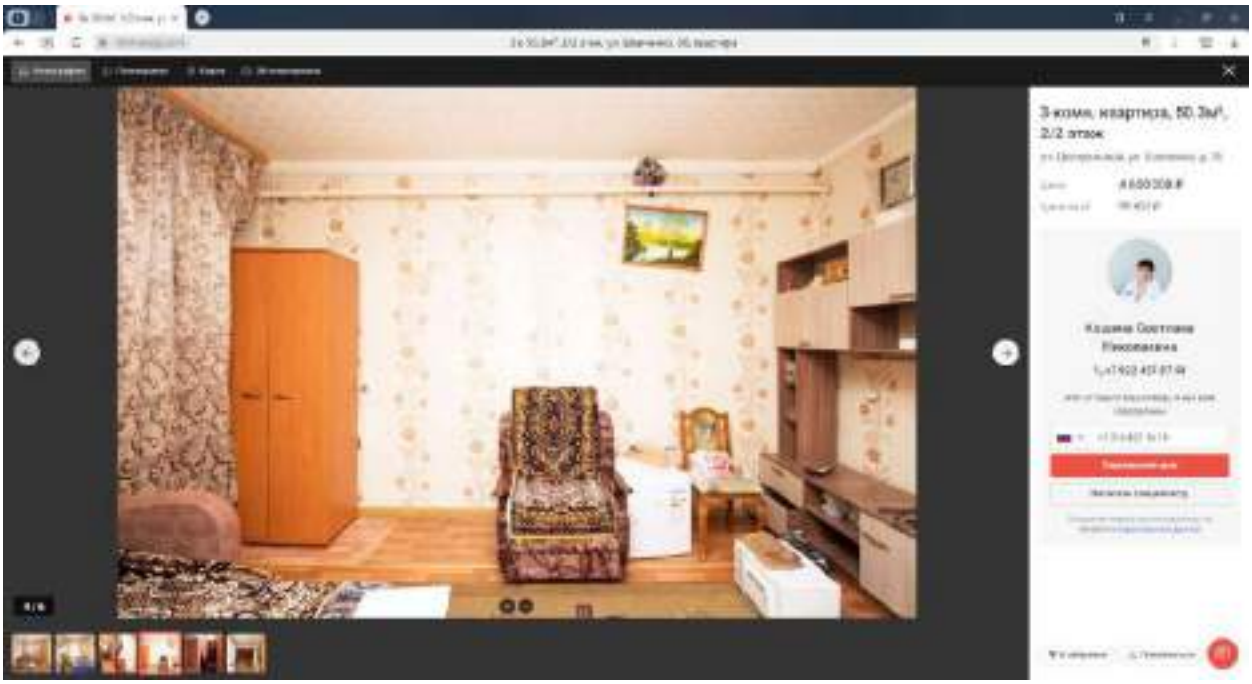
3-комн. квартира, 50.3м², 2/2 этаж

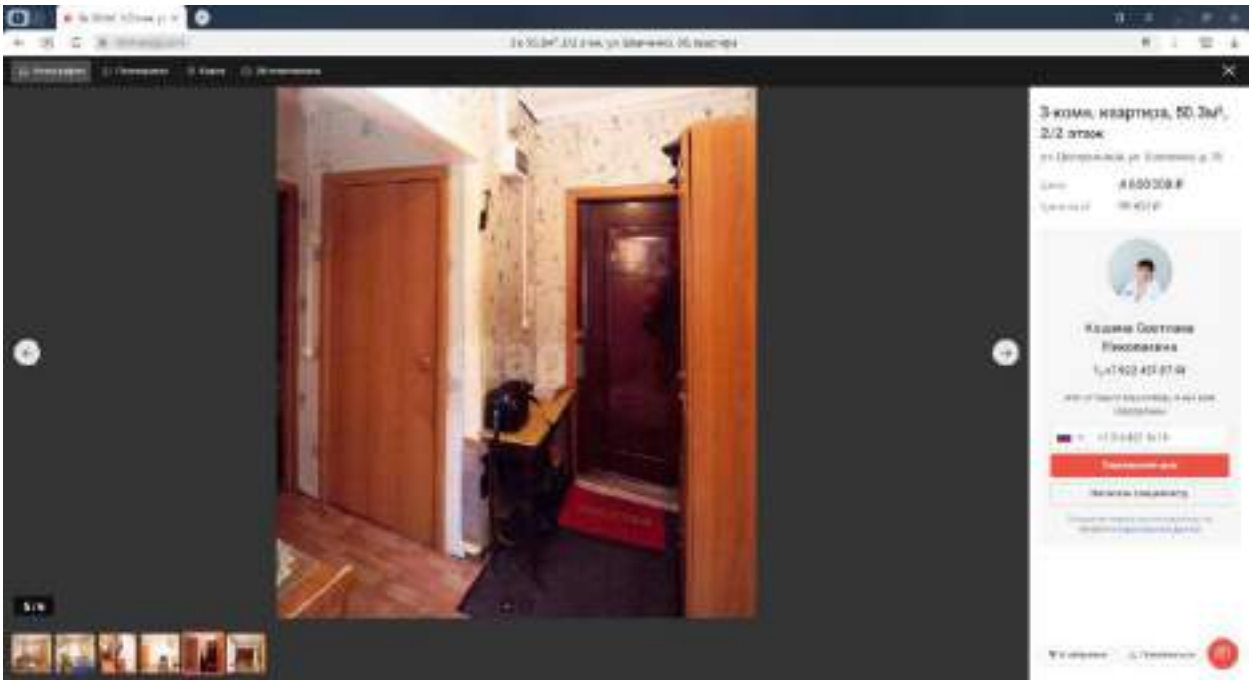
3-комн. квартира, 50.3м², 2/2 этаж

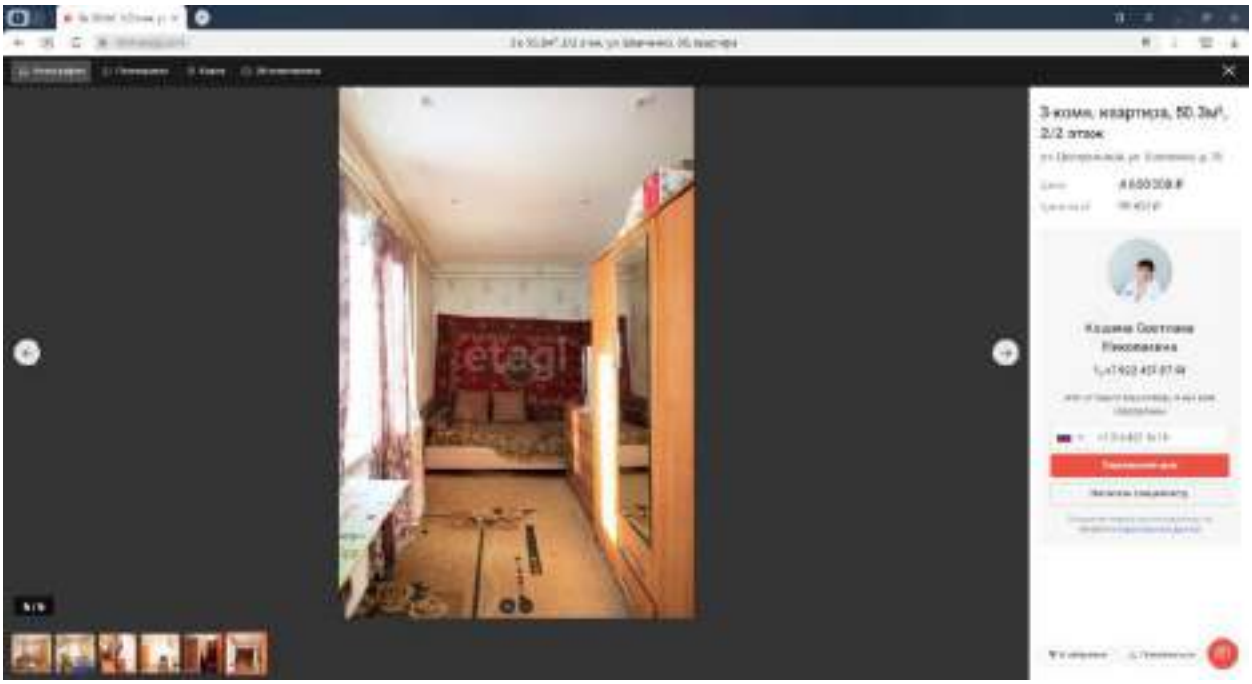
3-комн. квартира, 50.3м²,
2/2 этаж

3-комн. квартира, 50.3м²,
2/2 этаж

4. https://khm.etagi.com/realty/4826844/

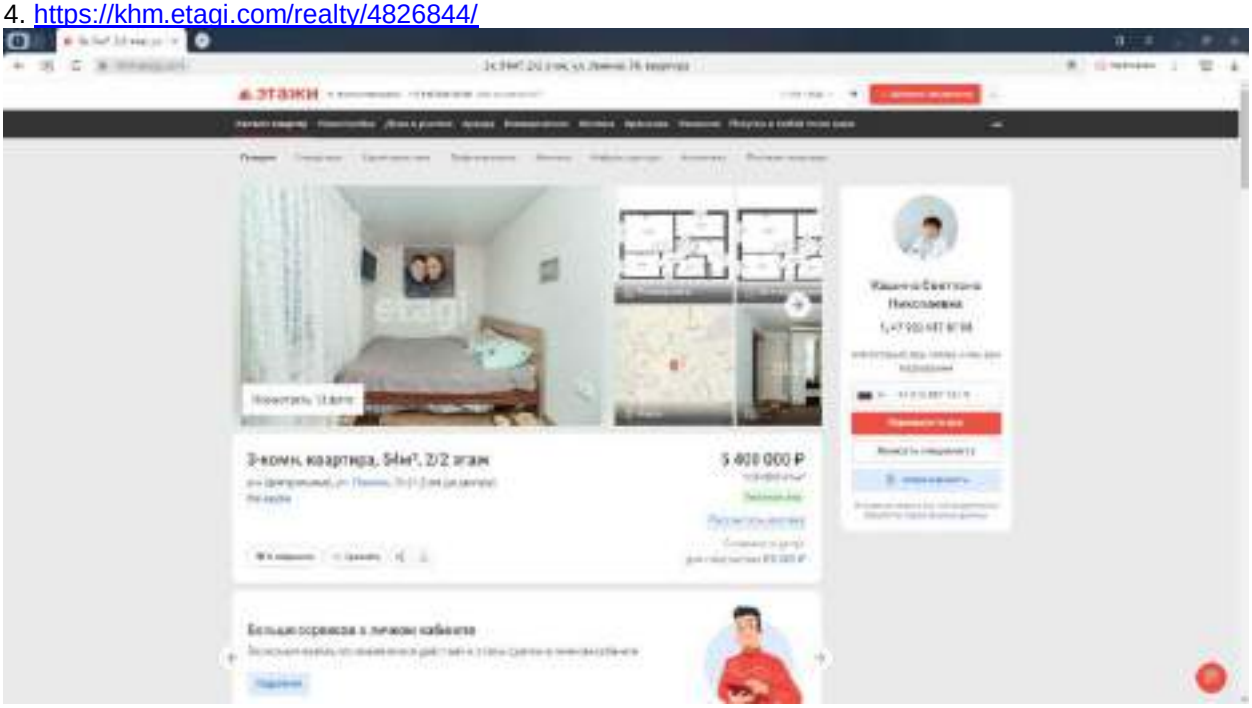

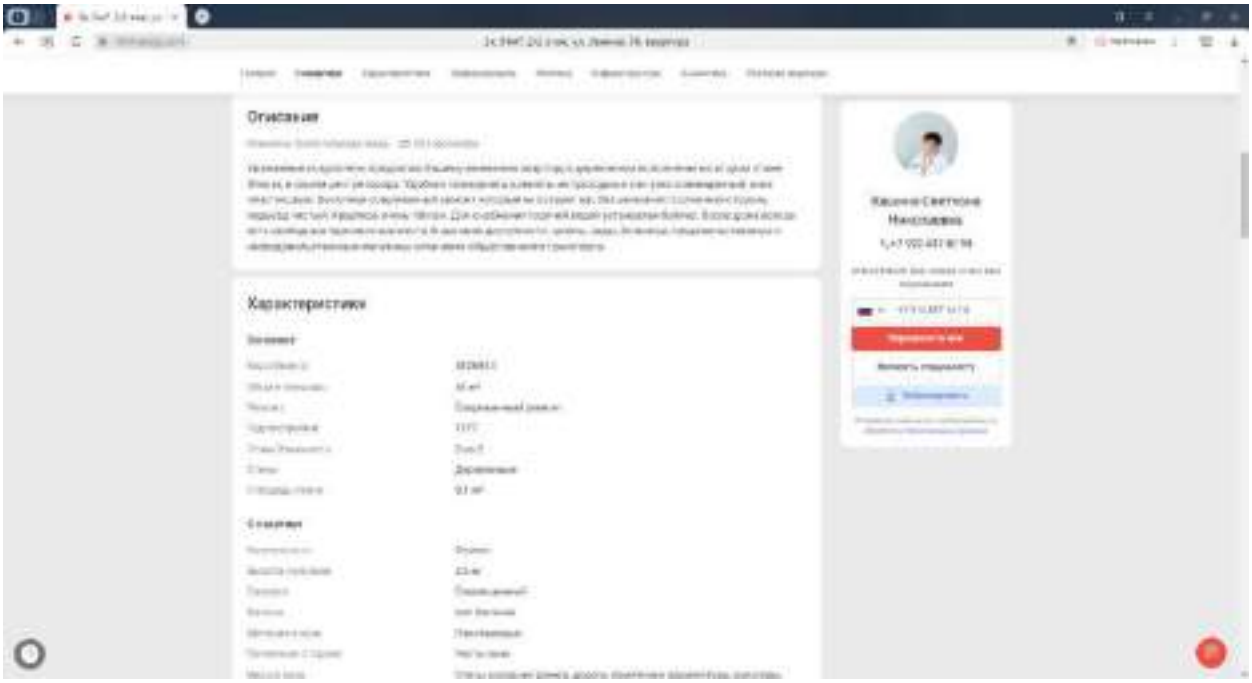

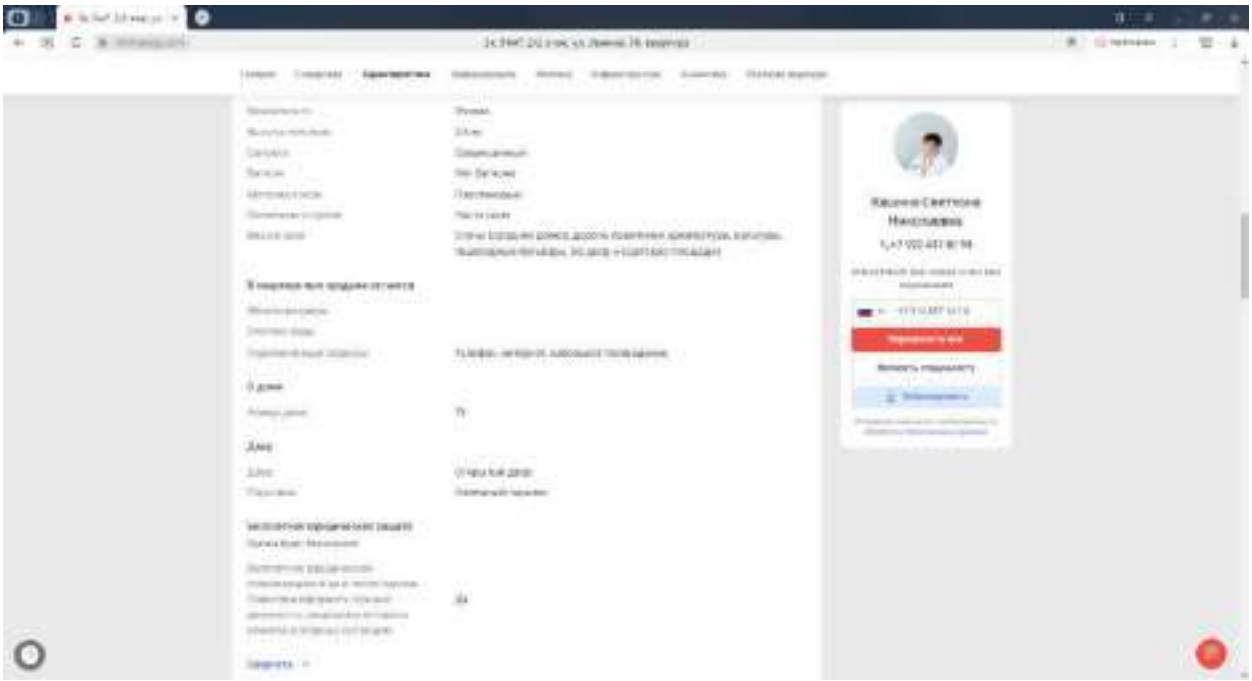

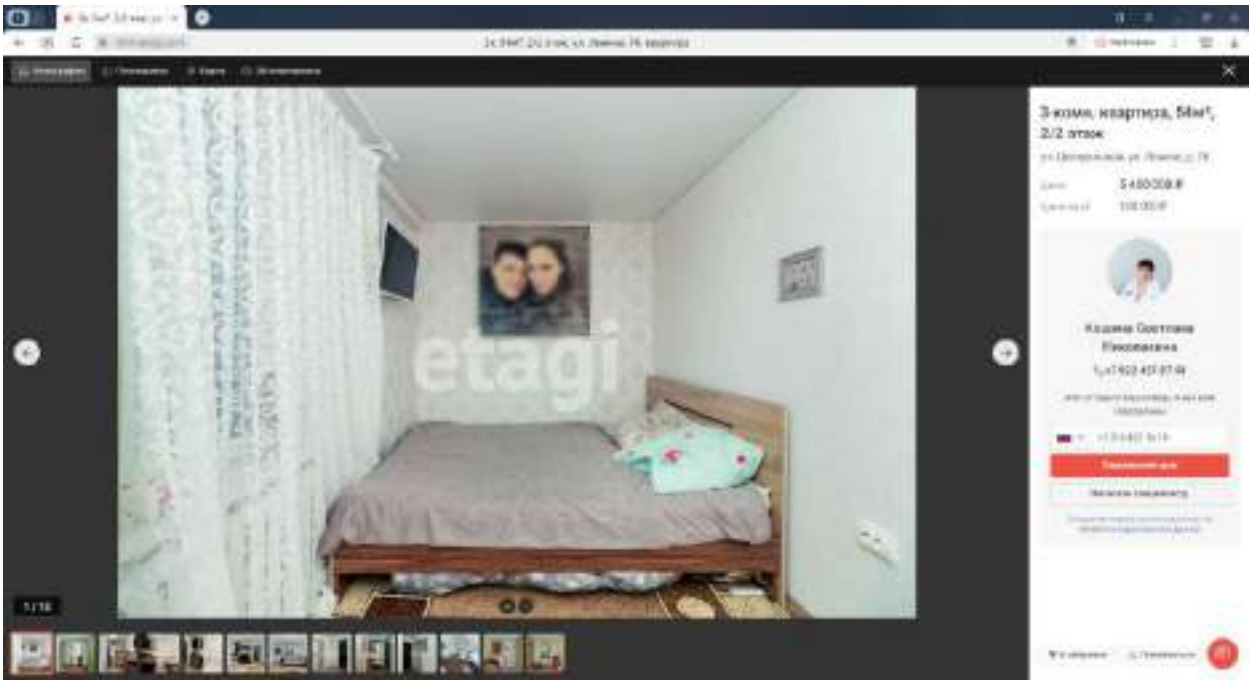
3-комн. квартира, 56м², 2/2 этаж

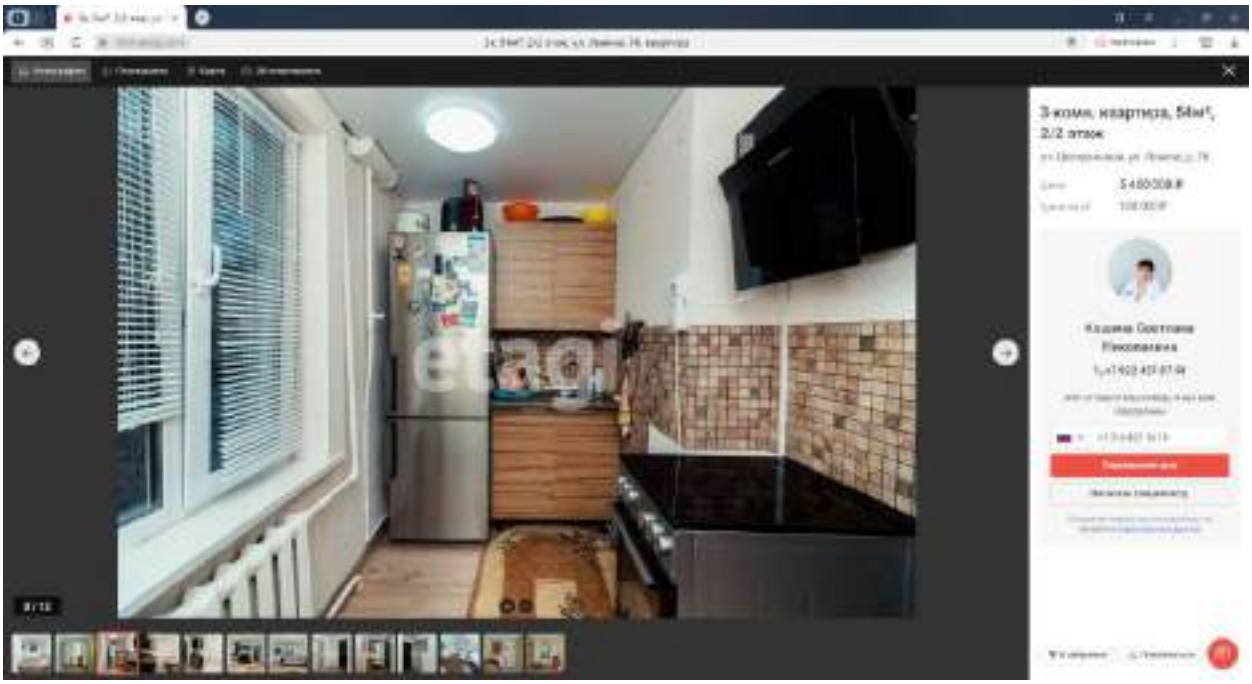

Передан через Диадок 05.04.2024 10:41 GMT+03:00
252a3ccc-e9ec-4d28-afde-169d9b1abdc0
Страница 210 из 259

3-комн. квартира, 56м²,
2/2 этаж
etagi

3-комн. квартира, 56м²,
2/2 этаж
etagi

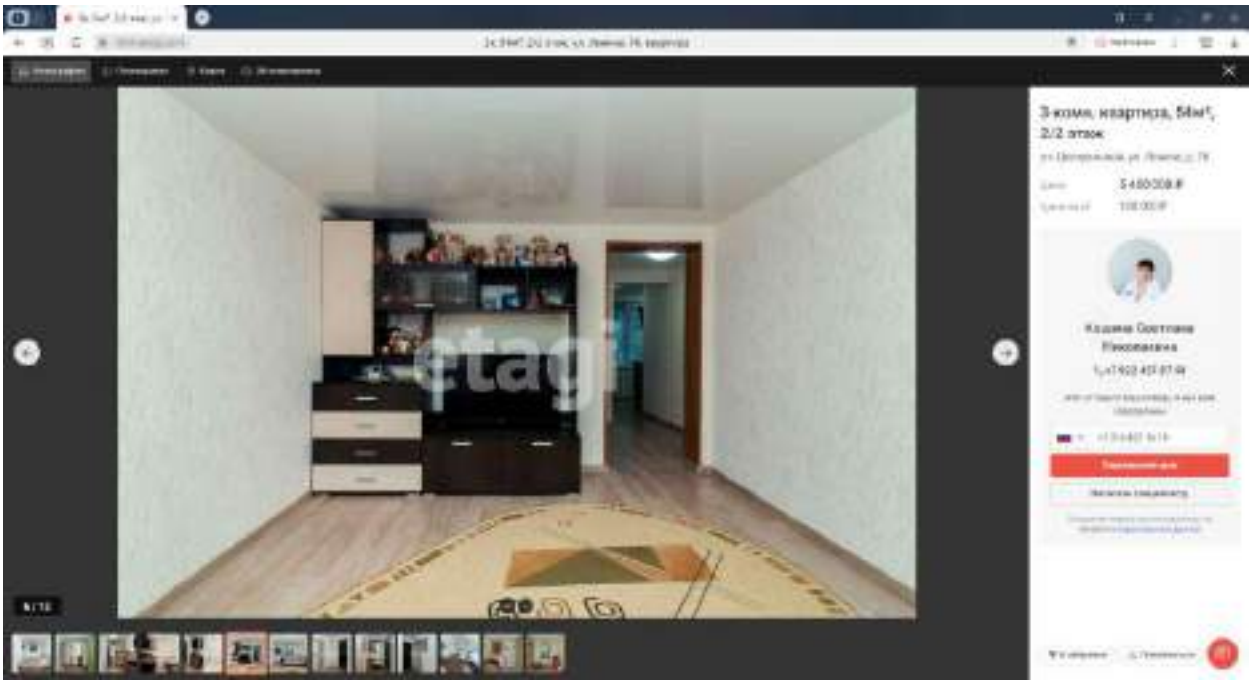
3-комн. квартира, 56м²,
2/2 этаж
4 600 000 ₽
Кадиева Светлана
Николаевна

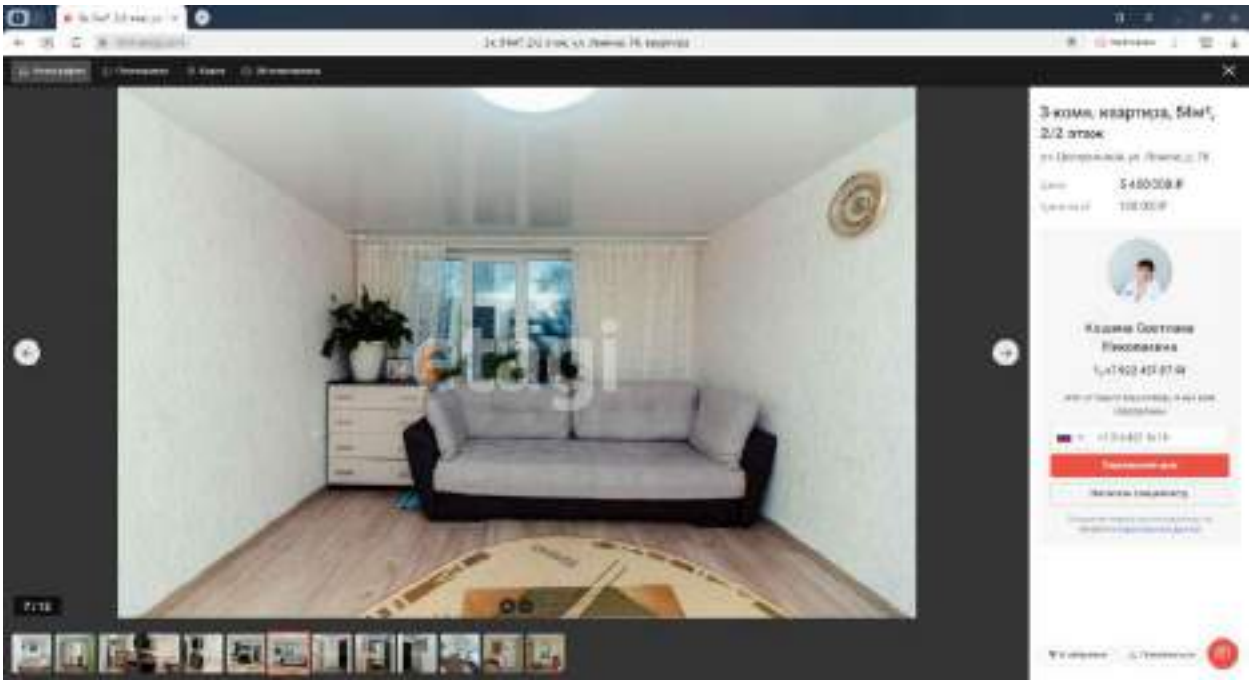
3-комн. квартира, 56м²,
2/2 этаж
4 600 000 ₽
Кадиева Светлана
Николаевна

3-комн. квартира, 56м²,
2/2 этаж
etagi

3-комн. квартира, 56м²,
2/2 этаж
etagi

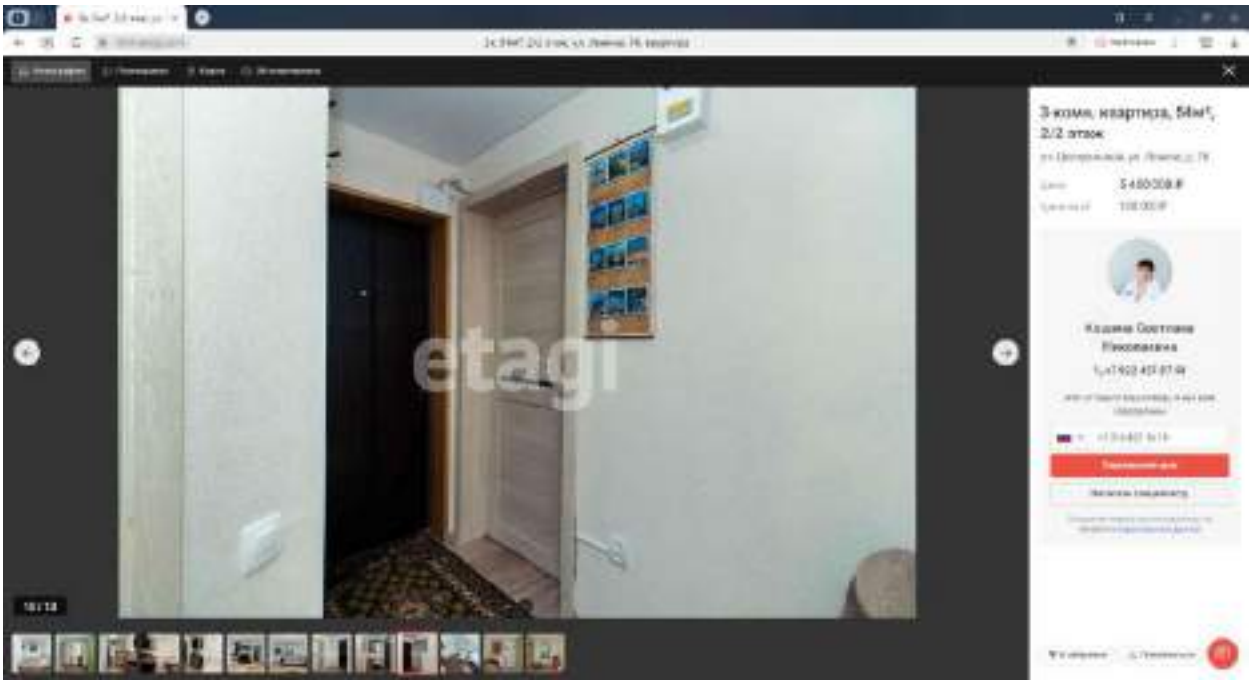

Передан через Диадок 05.04.2024 10:41 GMT+03:00
252a3ccc-e9ec-4d28-afde-169d9b1abdc0
Страница 214 из 259

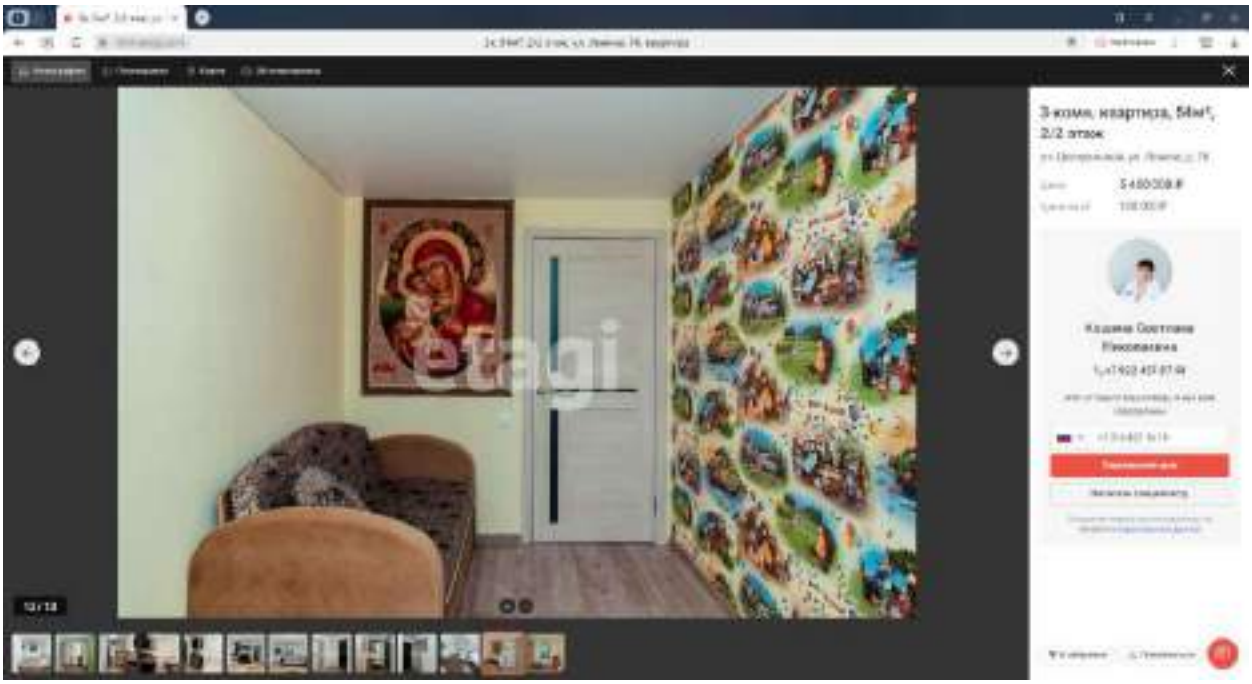

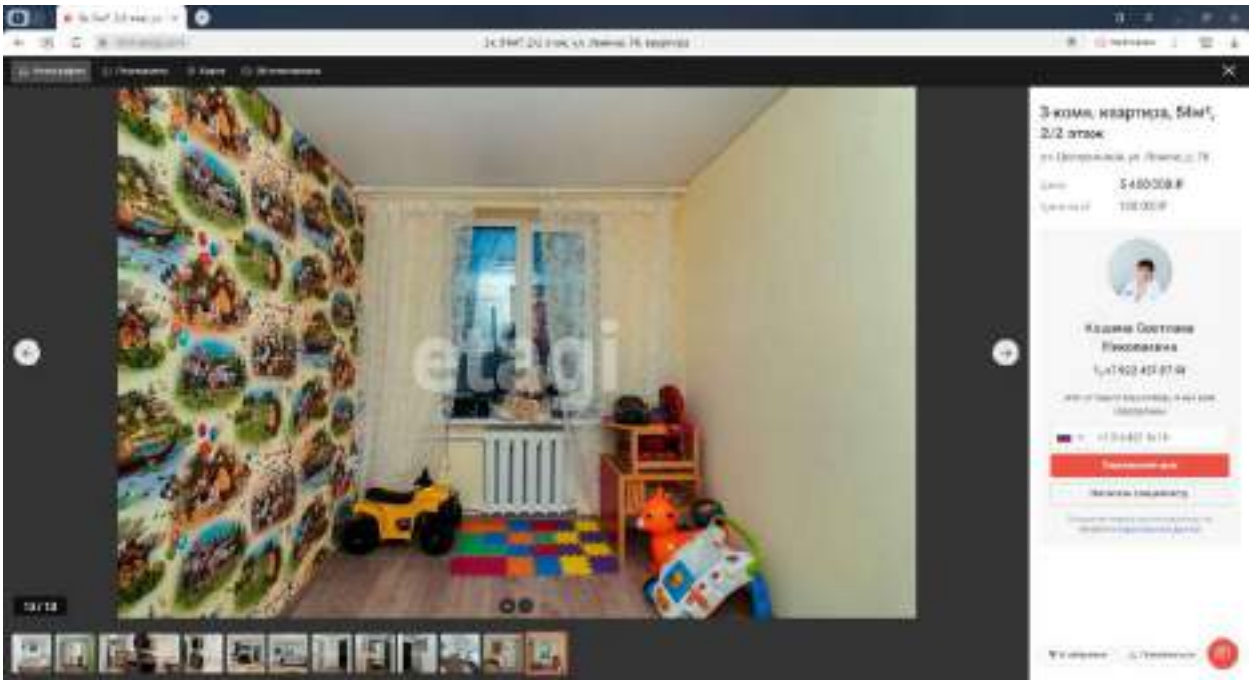

Передан через Диадок 05.04.2024 10:41 GMT+03:00
252a3ccc-e9ec-4d28-afde-169d9b1abdc0
Страница 215 из 259

5. https://khm.etagi.com/realty/7761779/

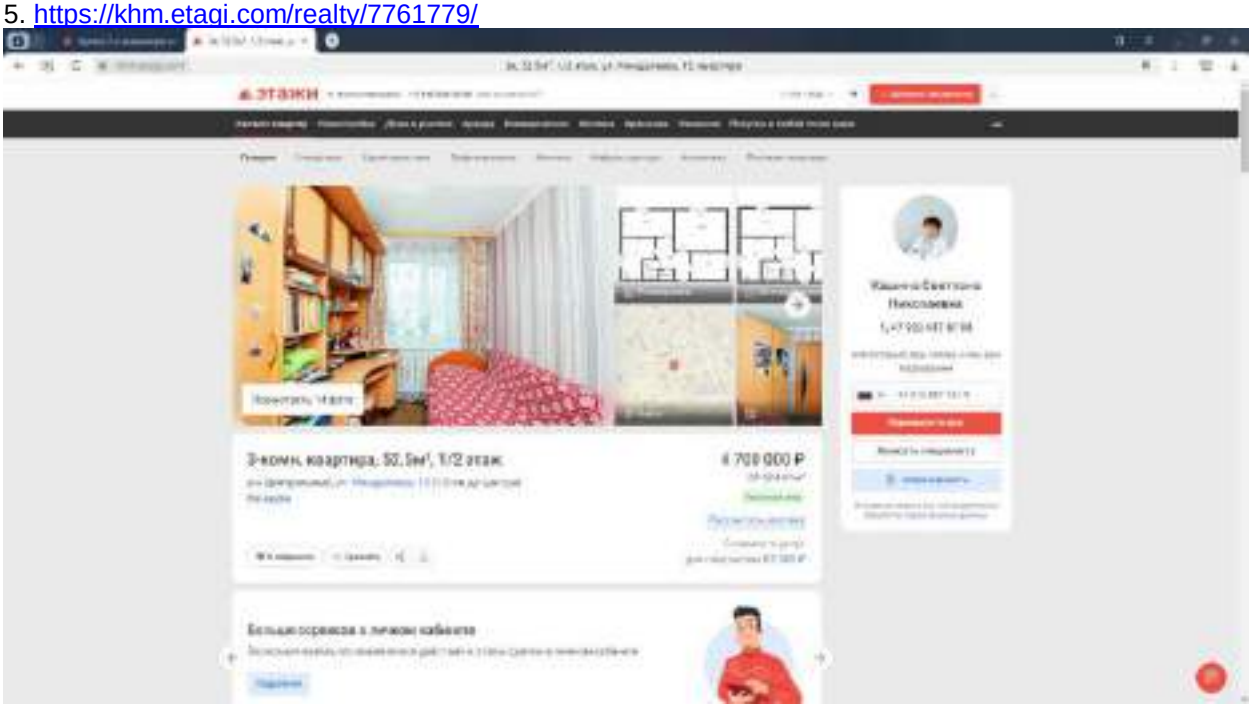

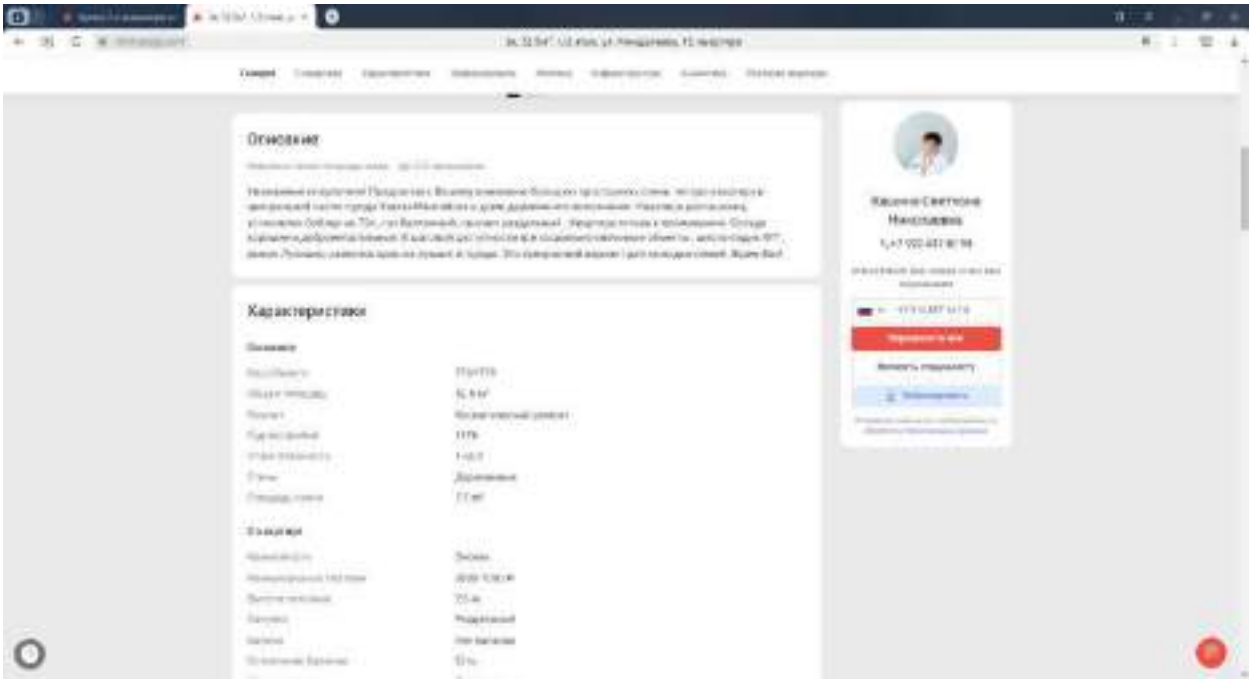

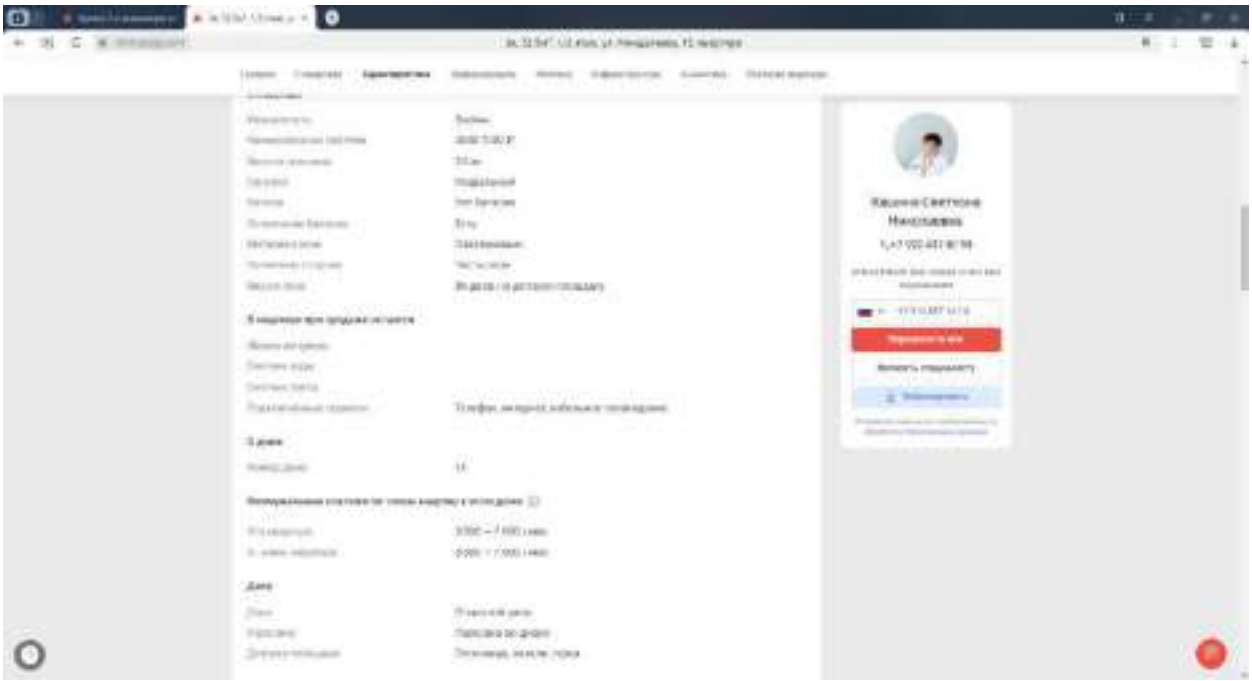

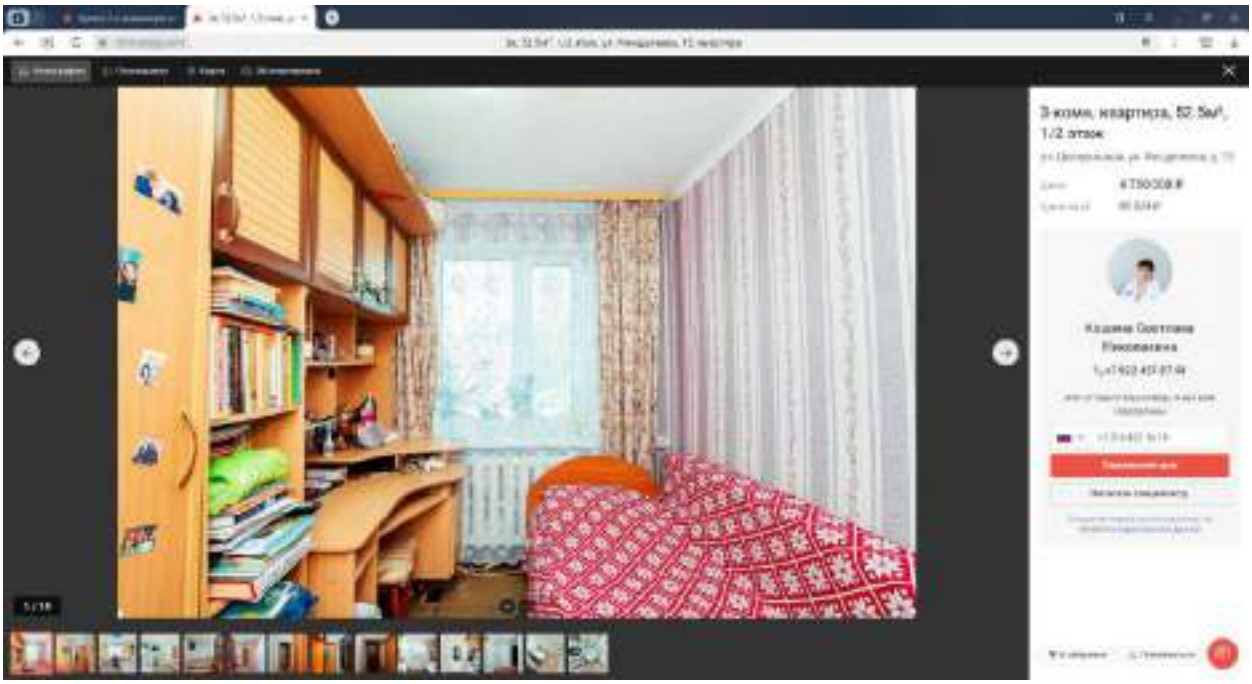
3-комн. квартира, 57.5м², 1/2 этаж

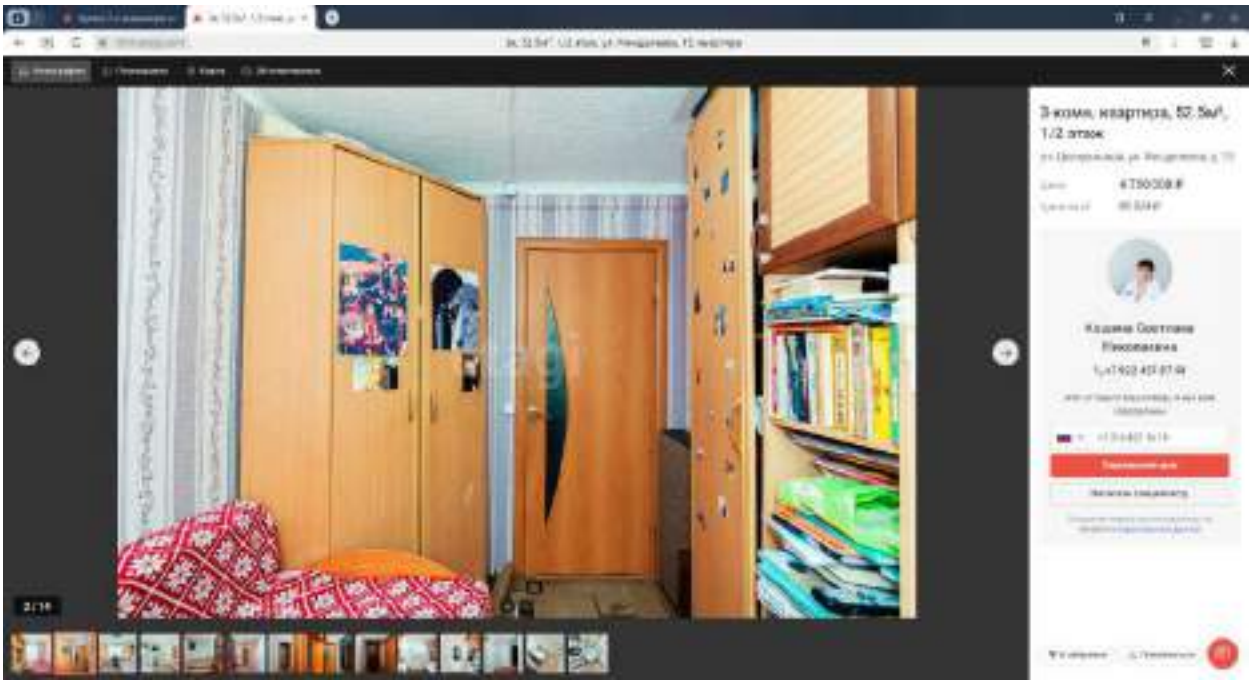

Передан через Диадок 05.04.2024 10:41 GMT+03:00
252a3ccc-e9ec-4d28-afde-169d9b1abdc0
Страница 218 из 259

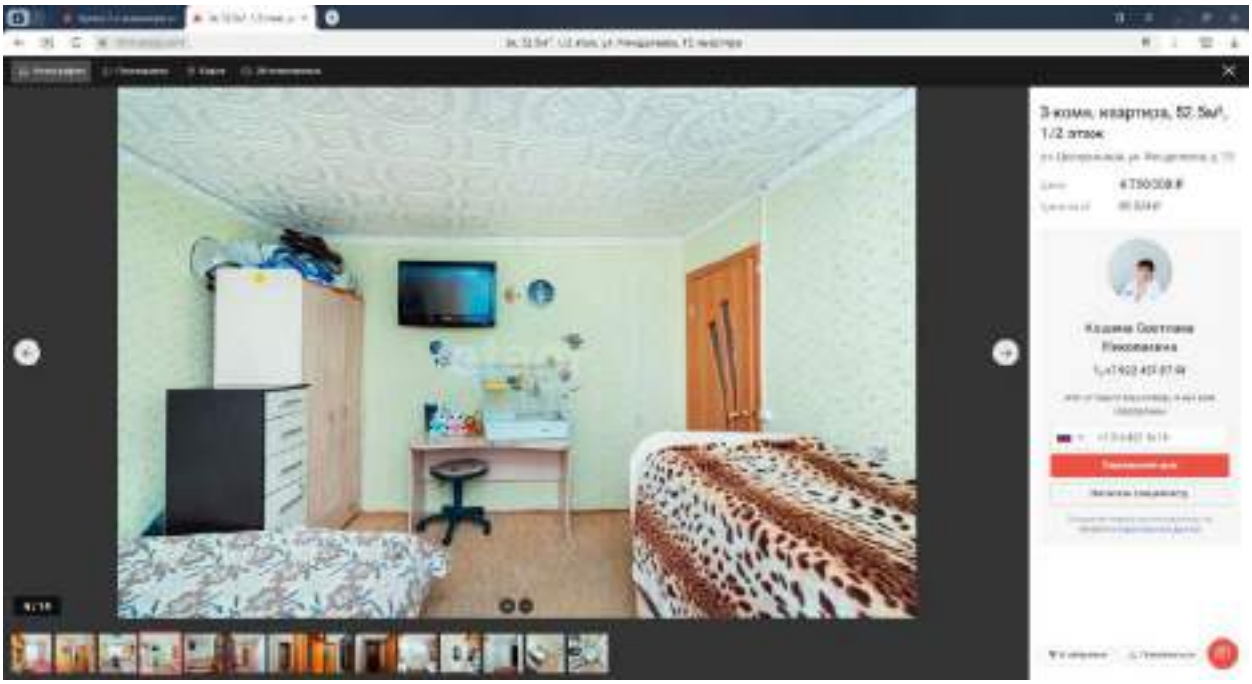
3-комн. квартира, 57.5м², 1/2 этаж
4 750 000 ₽

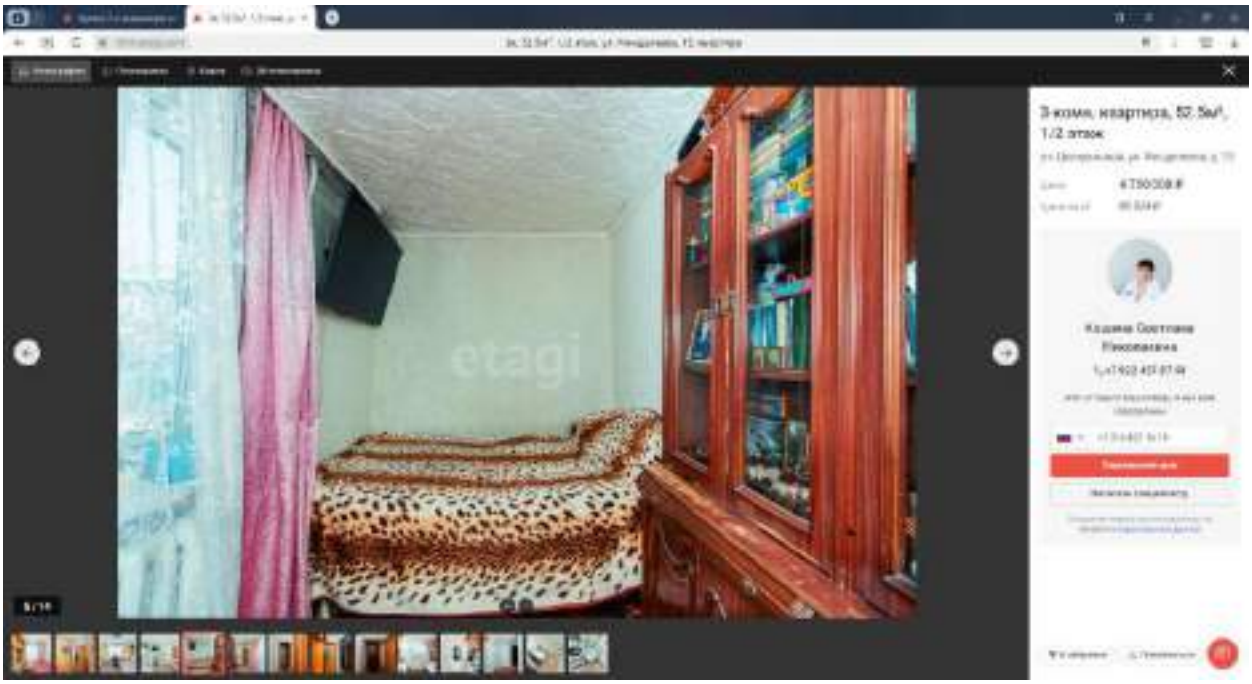
3-комн. квартира, 57.5м², 1/2 этаж
4 750 000 ₽
etagi

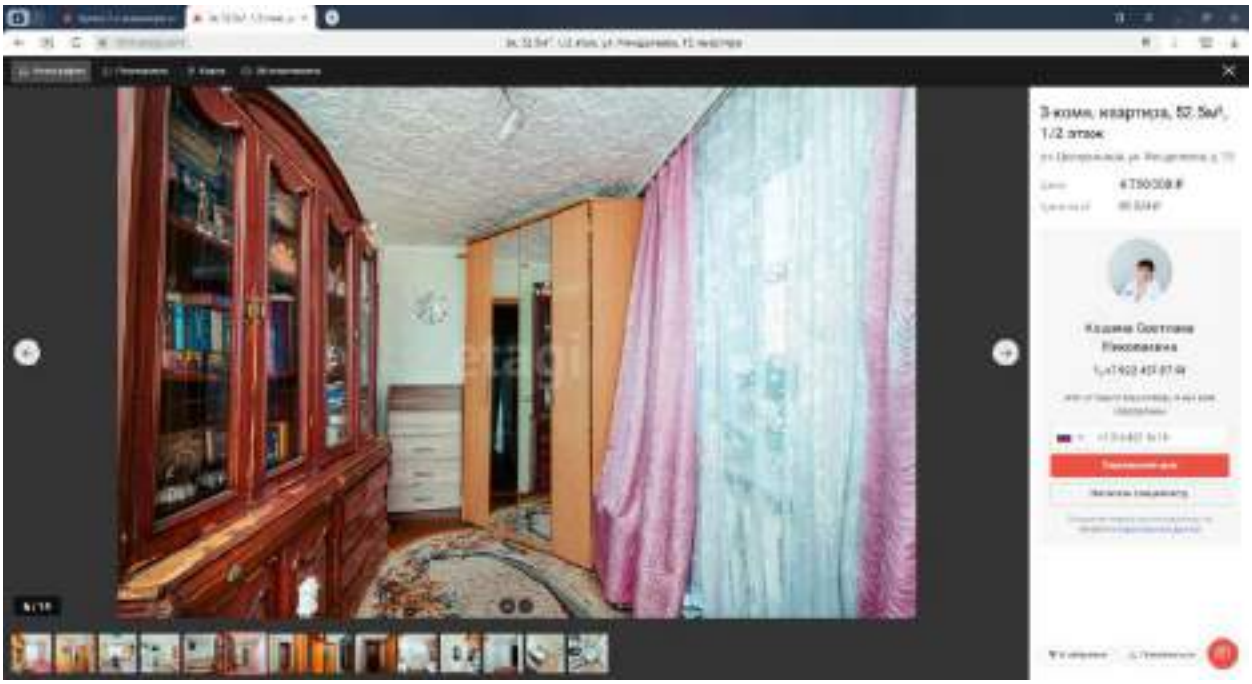
3-комн. квартира, 57.5м², 1/2 этаж
4 750 000 ₽

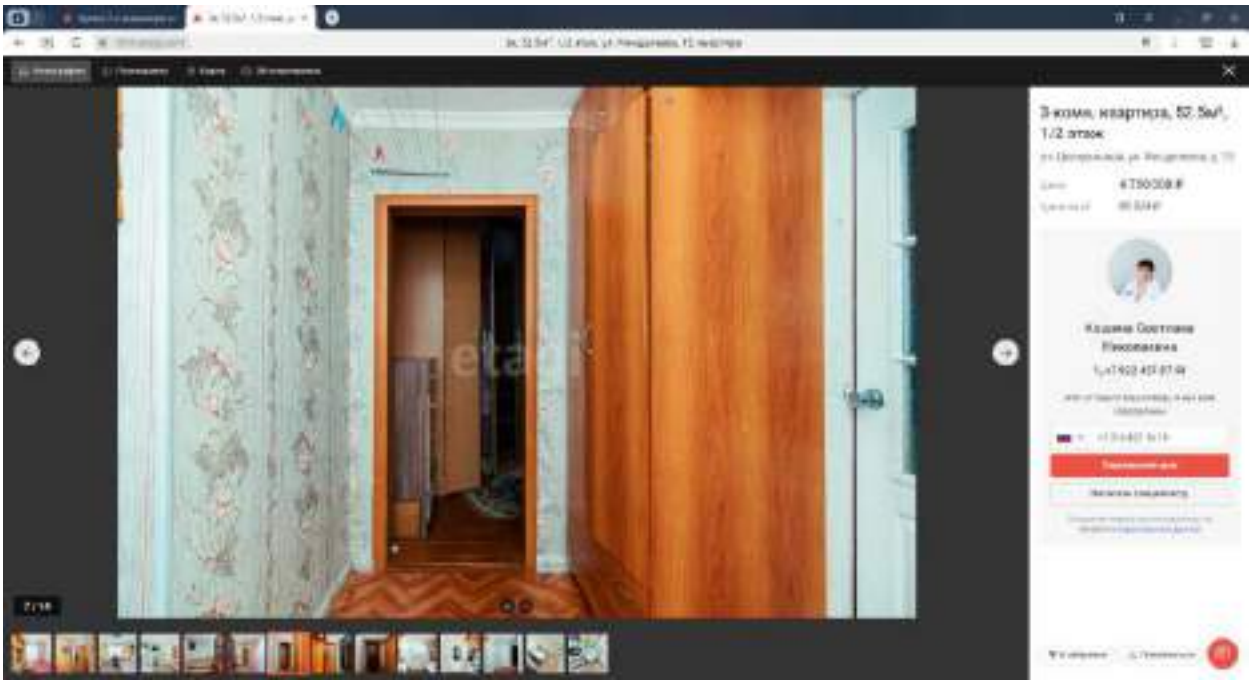
3-комн. квартира, 57.5м², 1/2 этаж
4 750 000 ₽

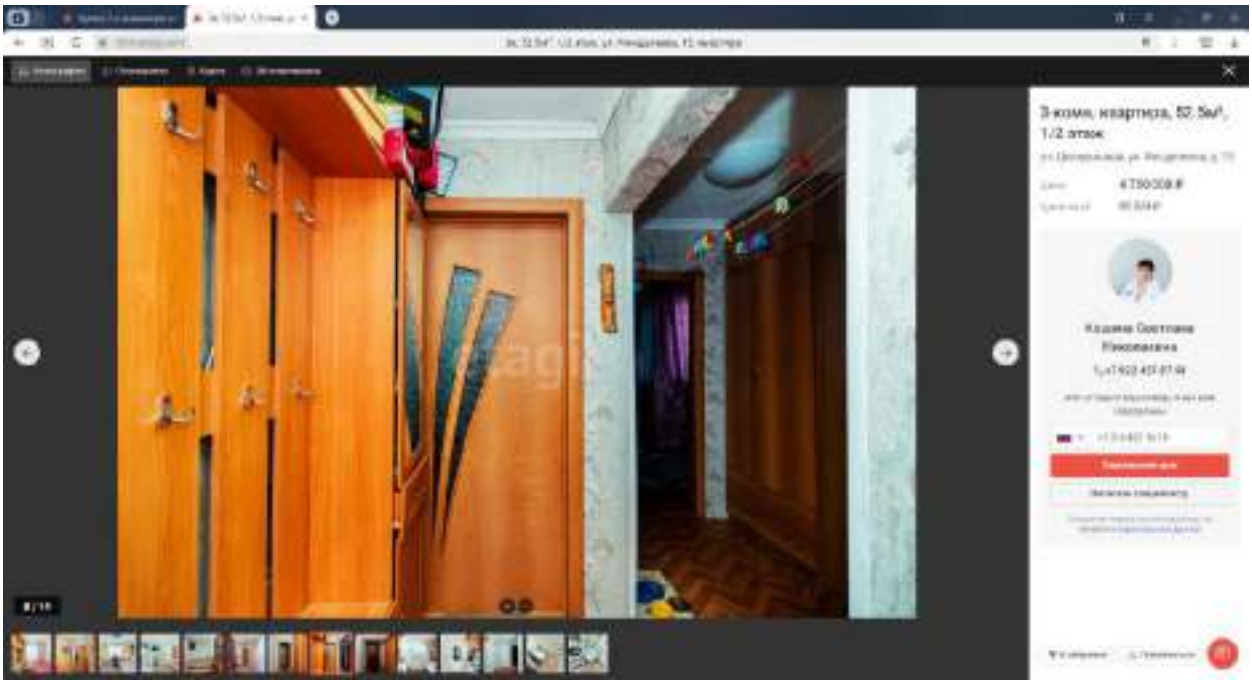
3-комн. квартира, 57.5м², 1/2 этаж
4 750 000 ₽
etagi

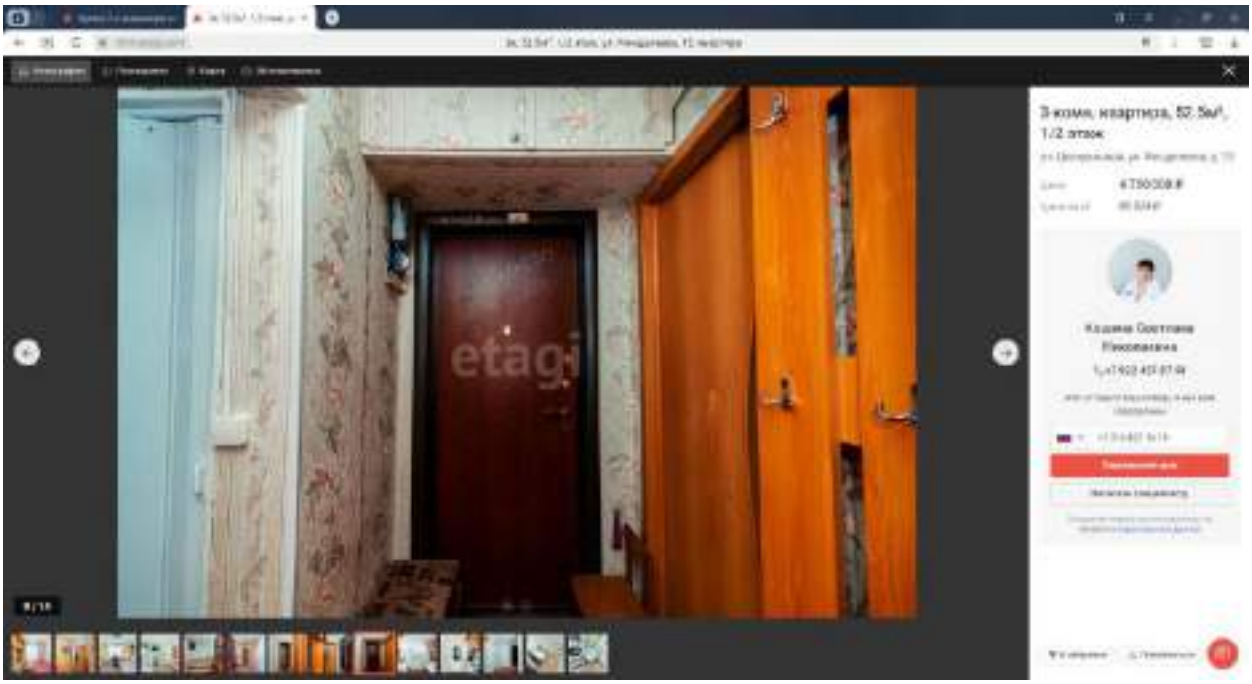
3-комн. квартира, 57.5м², 1/2 этаж
4 750 000 ₽
etagi

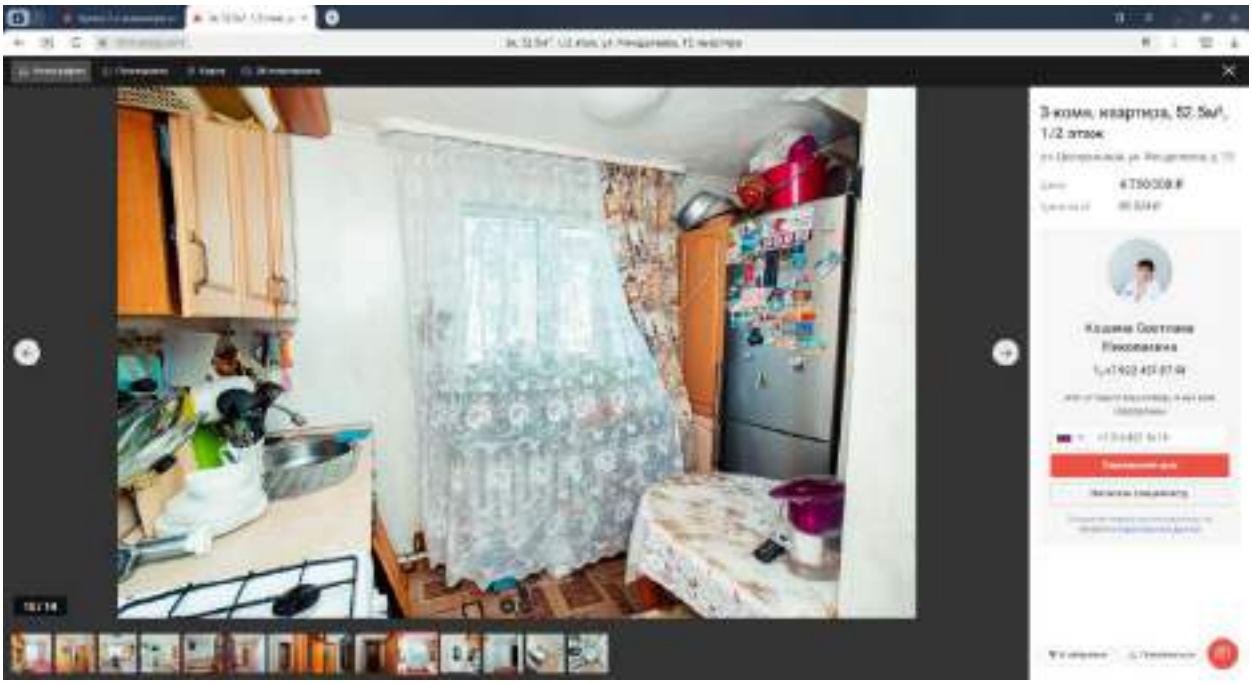

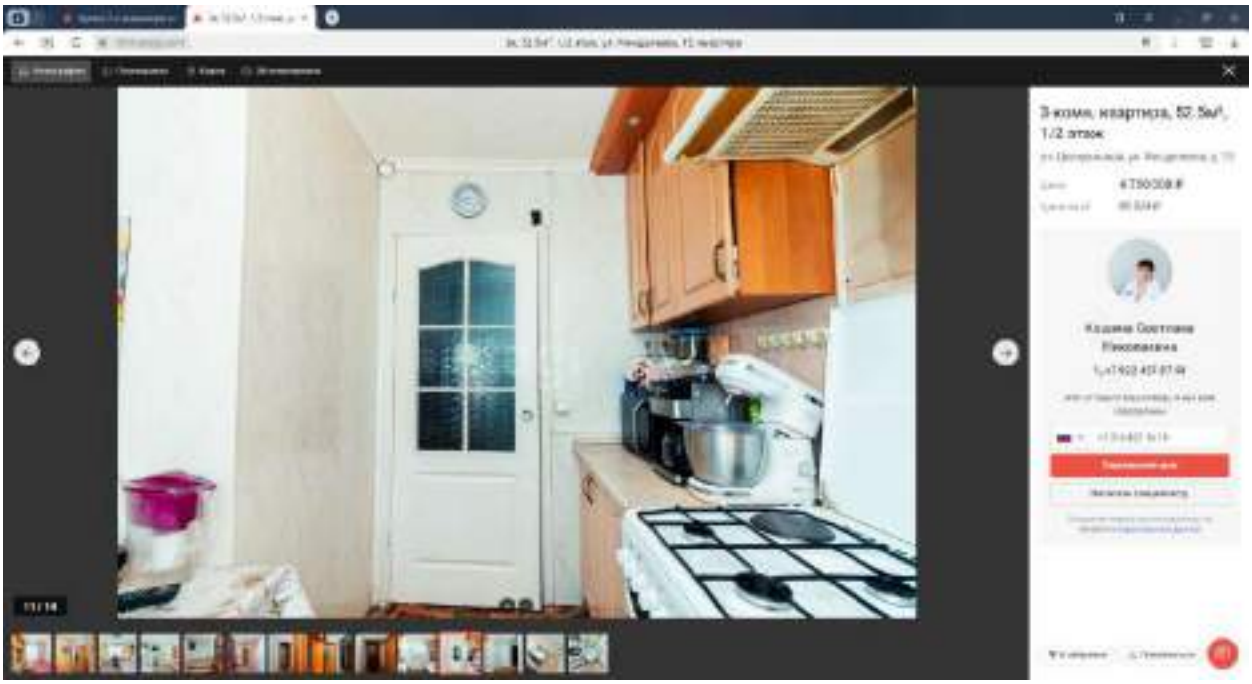

Передан через Диадок 05.04.2024 10:41 GMT+03:00
252a3ccc-e9ec-4d28-afde-169d9b1abdc0
Страница 222 из 259

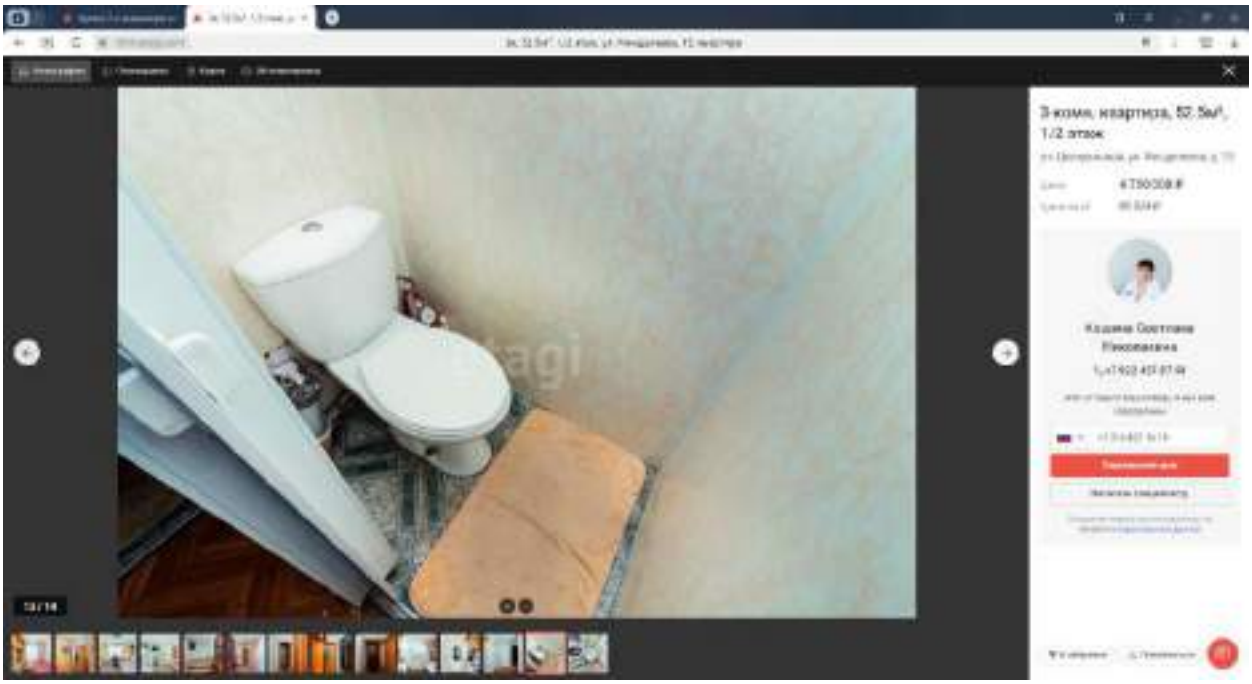
3-комн. квартира, 57.5м², 1/2 этаж
4 750 000 ₽

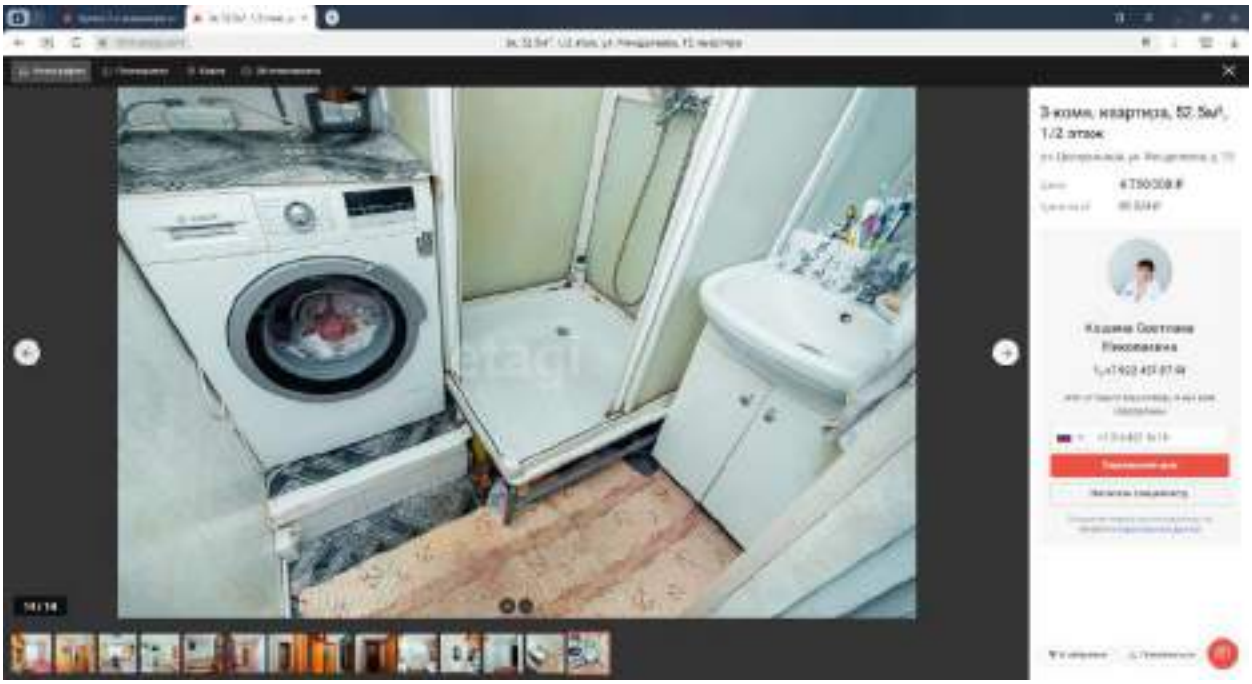
3-комн. квартира, 57.5м², 1/2 этаж
4 750 000 ₽

3-комн. квартира, 82.5м², 1/2 этаж

6. https://khm.etagi.com/realty/10572538/

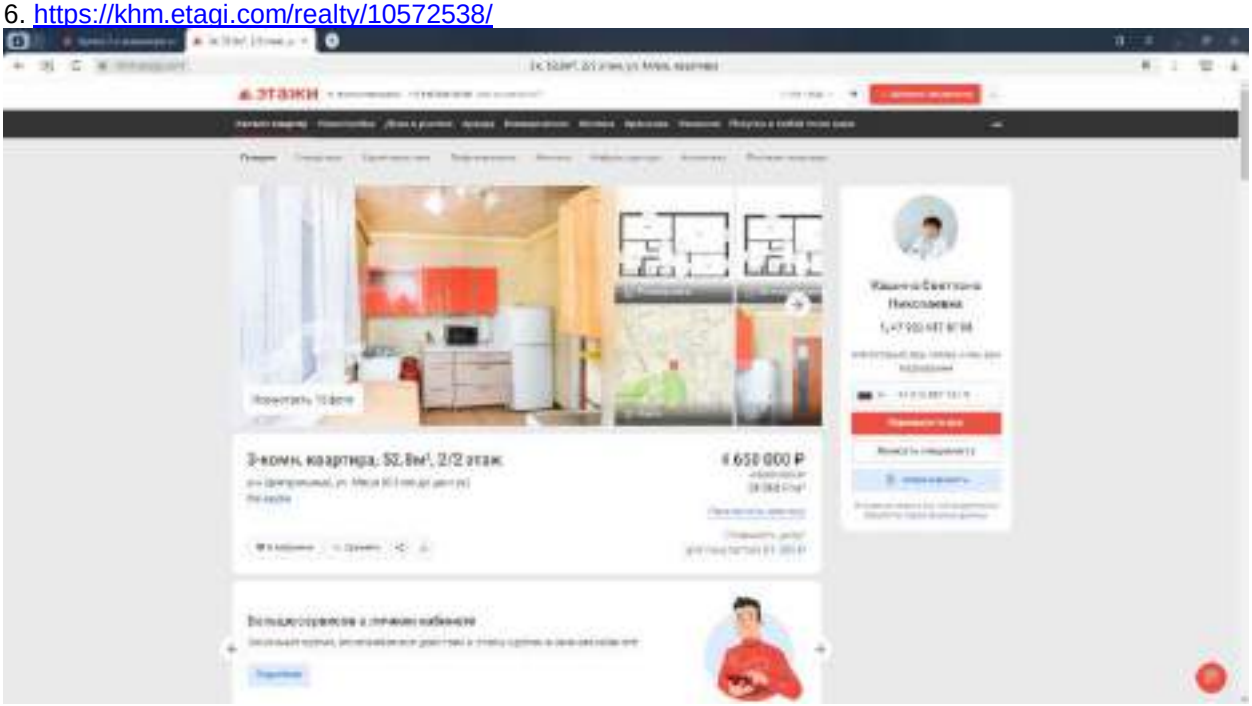

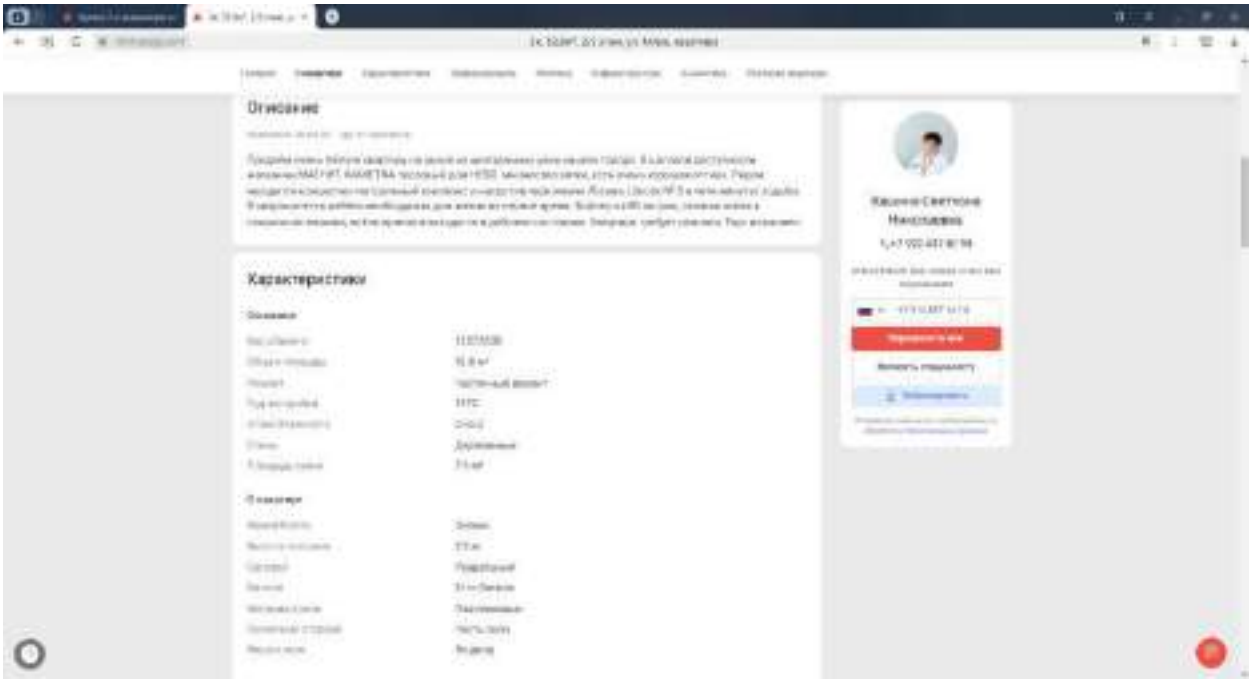

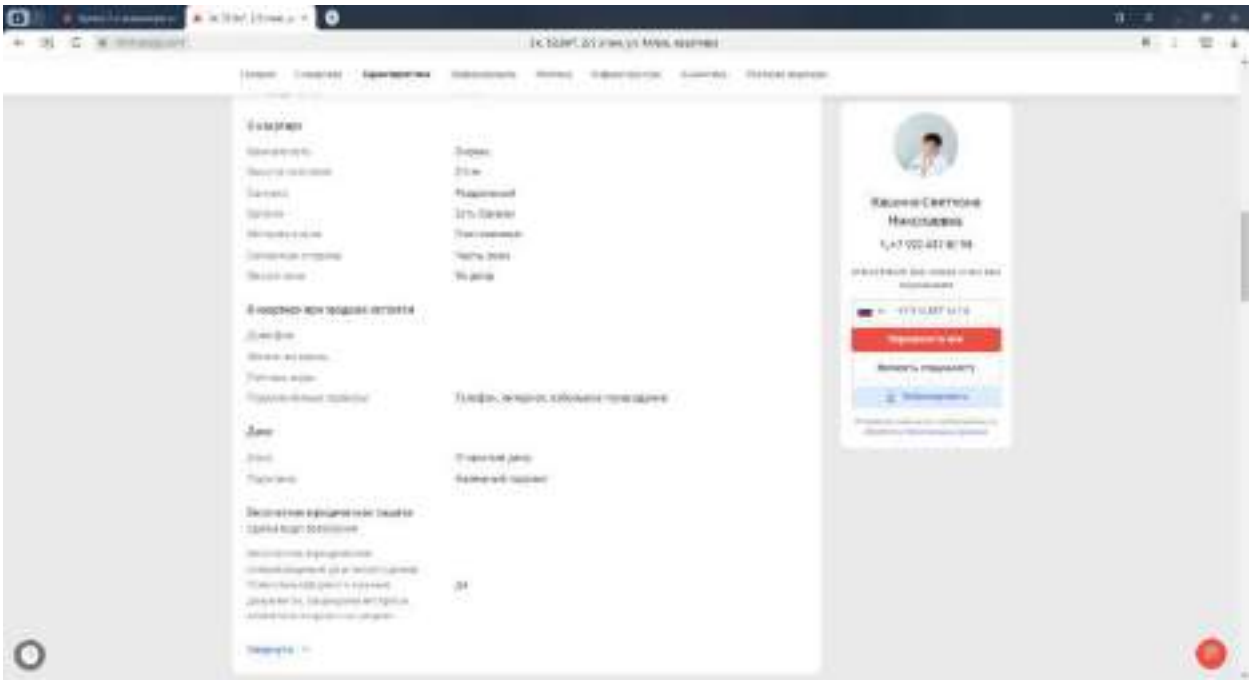

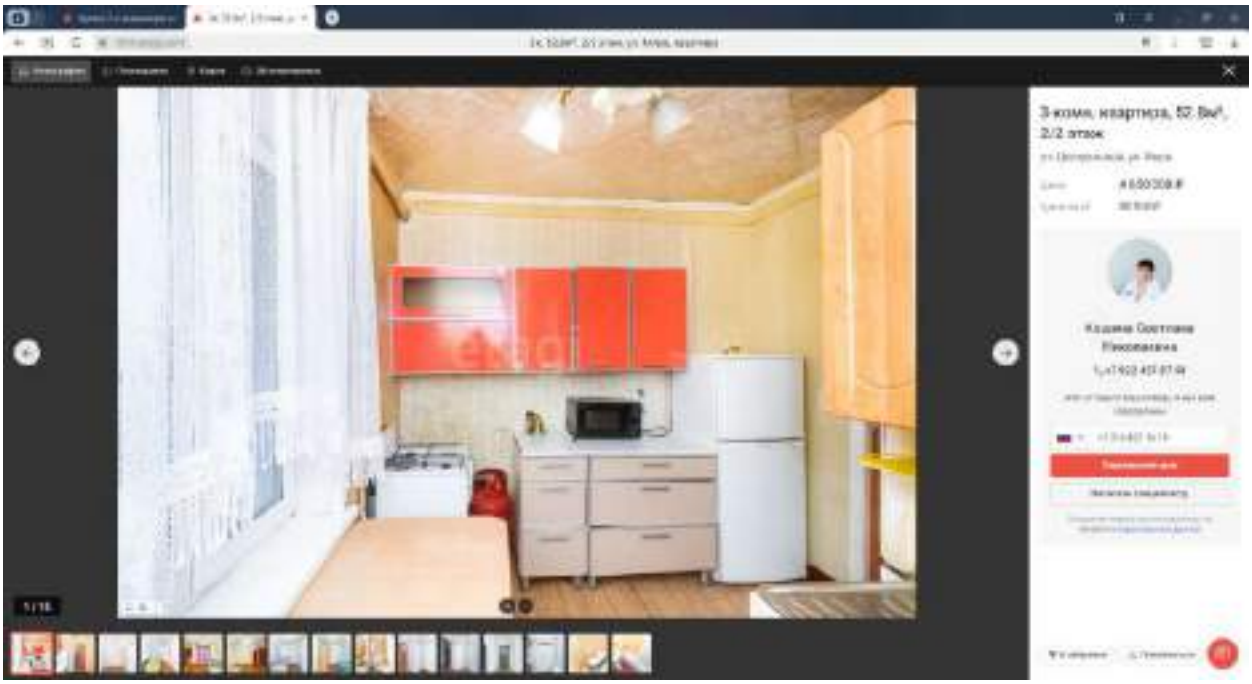
3-комн. квартира, 57.8м², 2/2 этаж

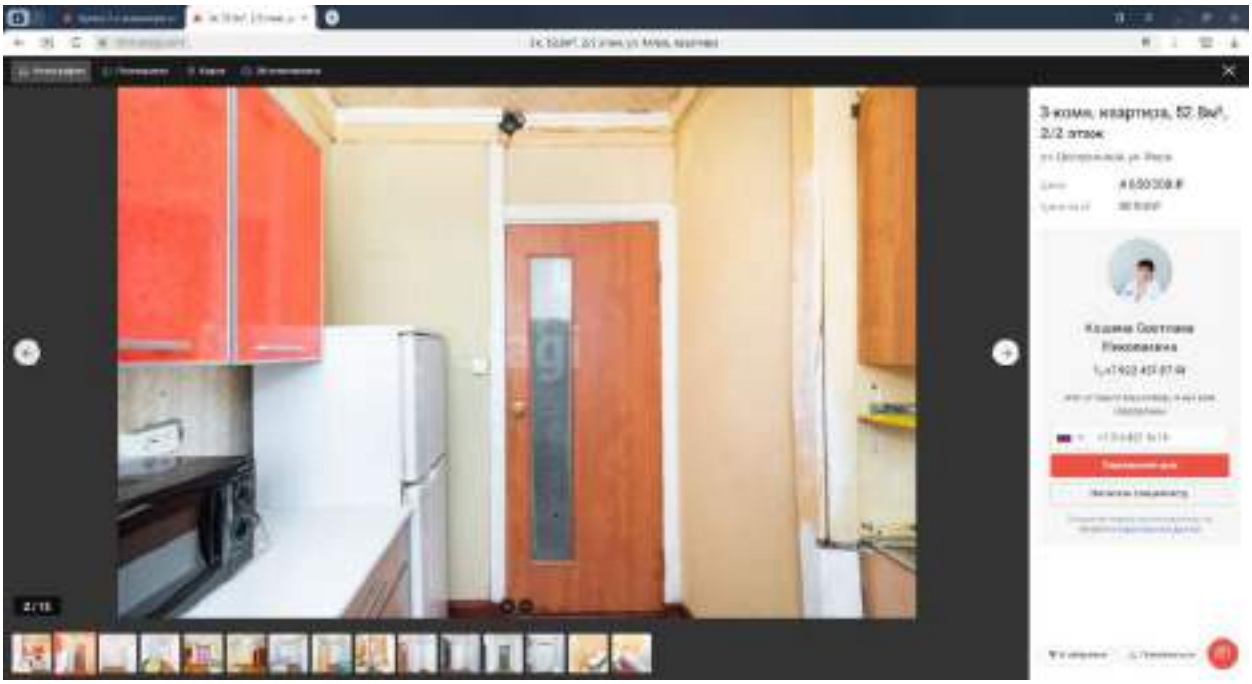

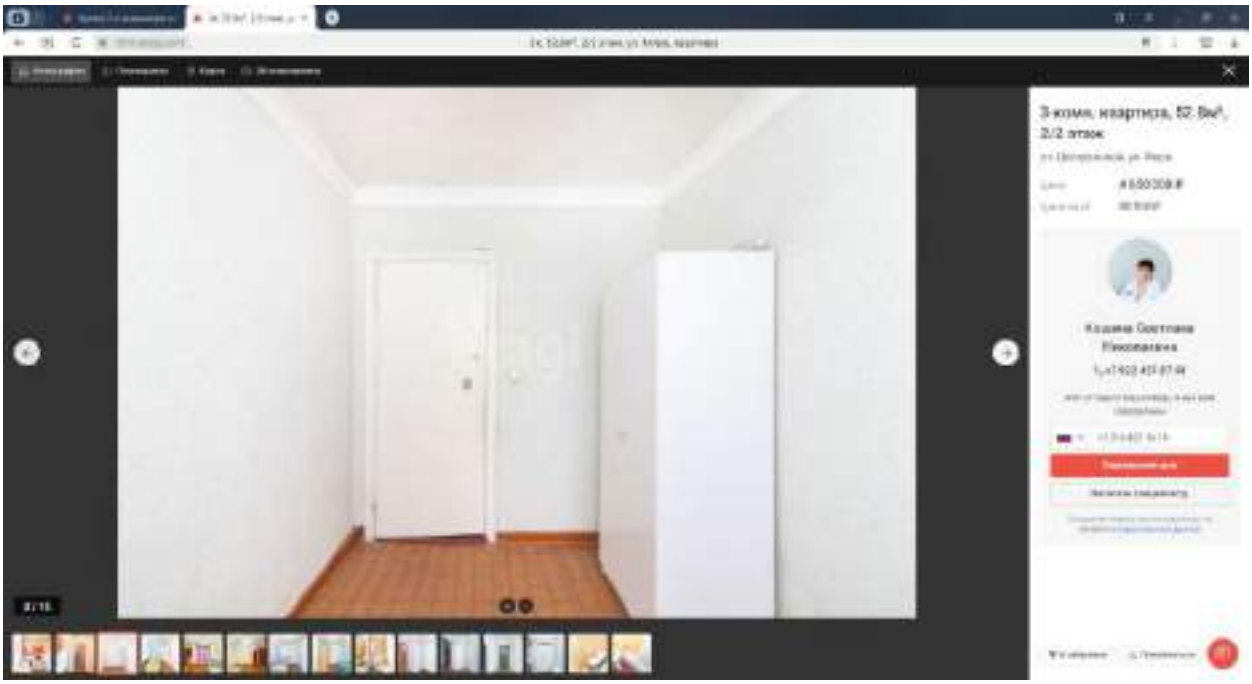

Передан через Диадок 05.04.2024 10:41 GMT+03:00
252a3ccc-e9ec-4d28-afde-169d9b1abdc0
Страница 227 из 259

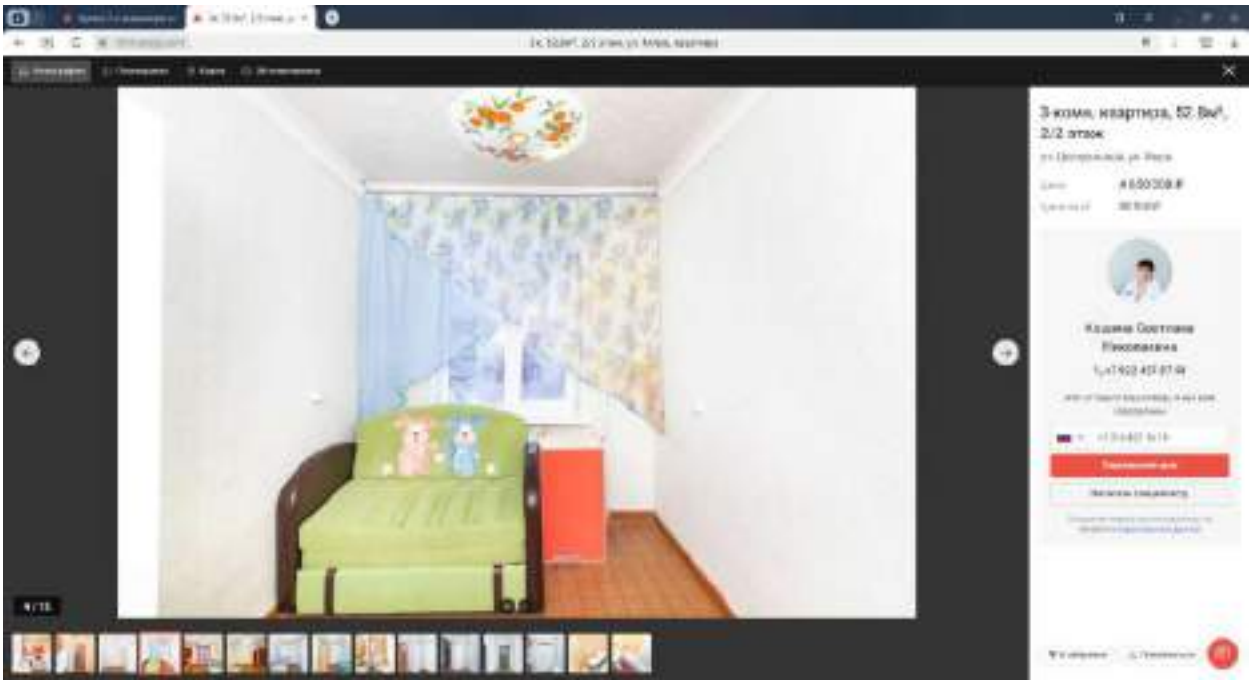
3-комн. квартира, 57 м²,
2/2 этаж

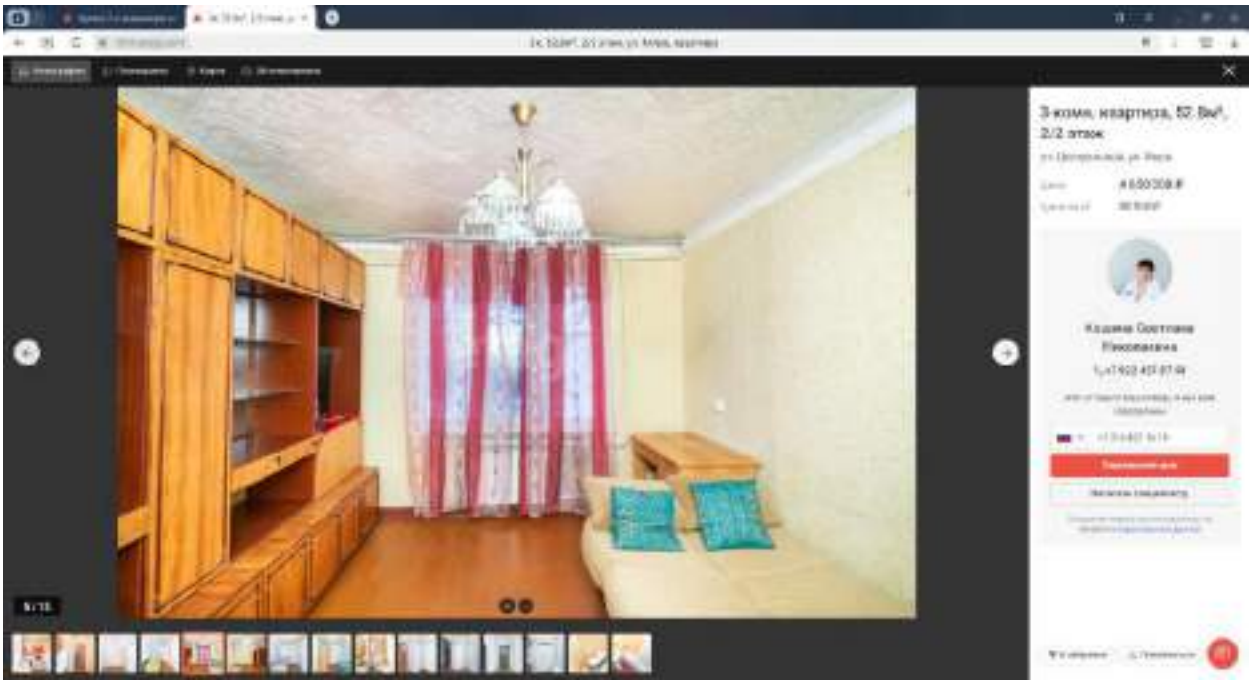
3-комн. квартира, 57 м²,
2/2 этаж

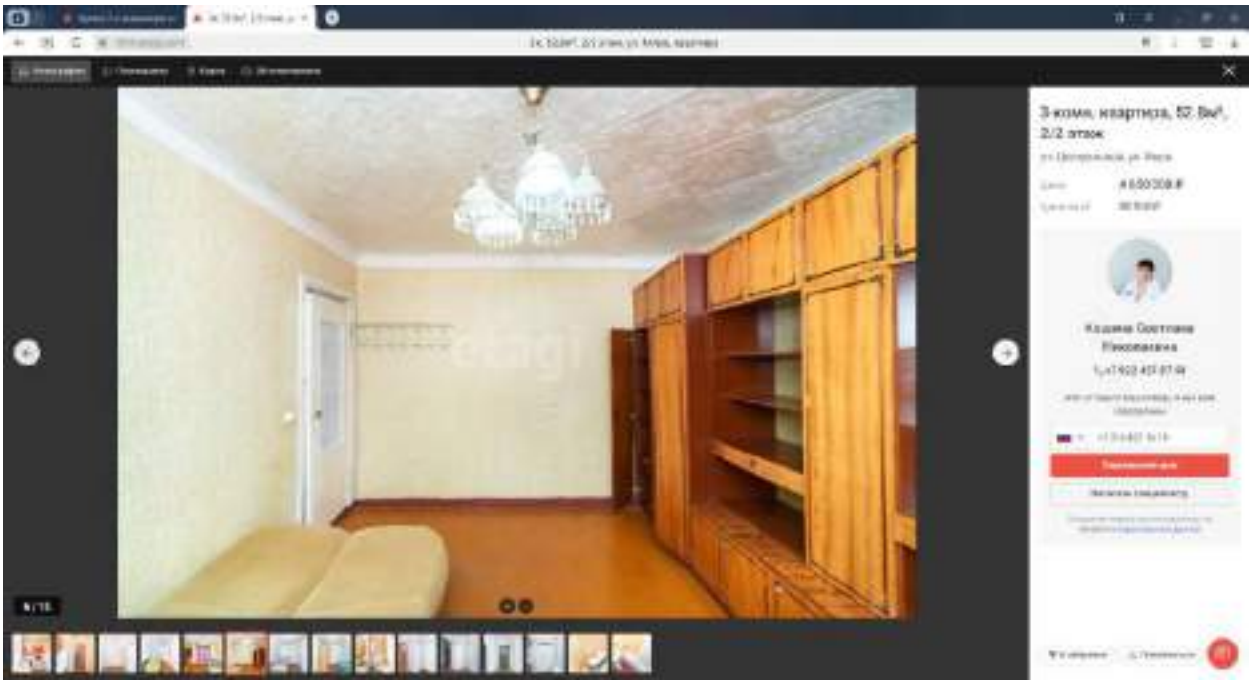
3-комн. квартира, 57.8м², 2/2 этаж

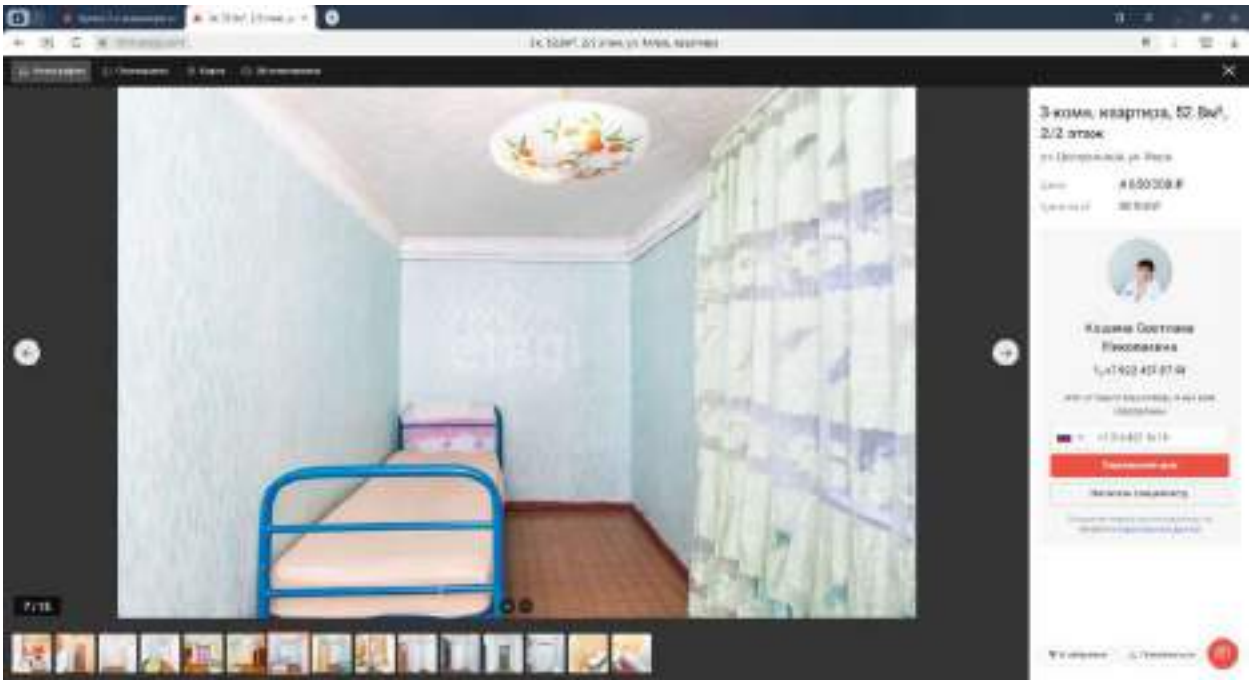
3-комн. квартира, 57.8м², 2/2 этаж

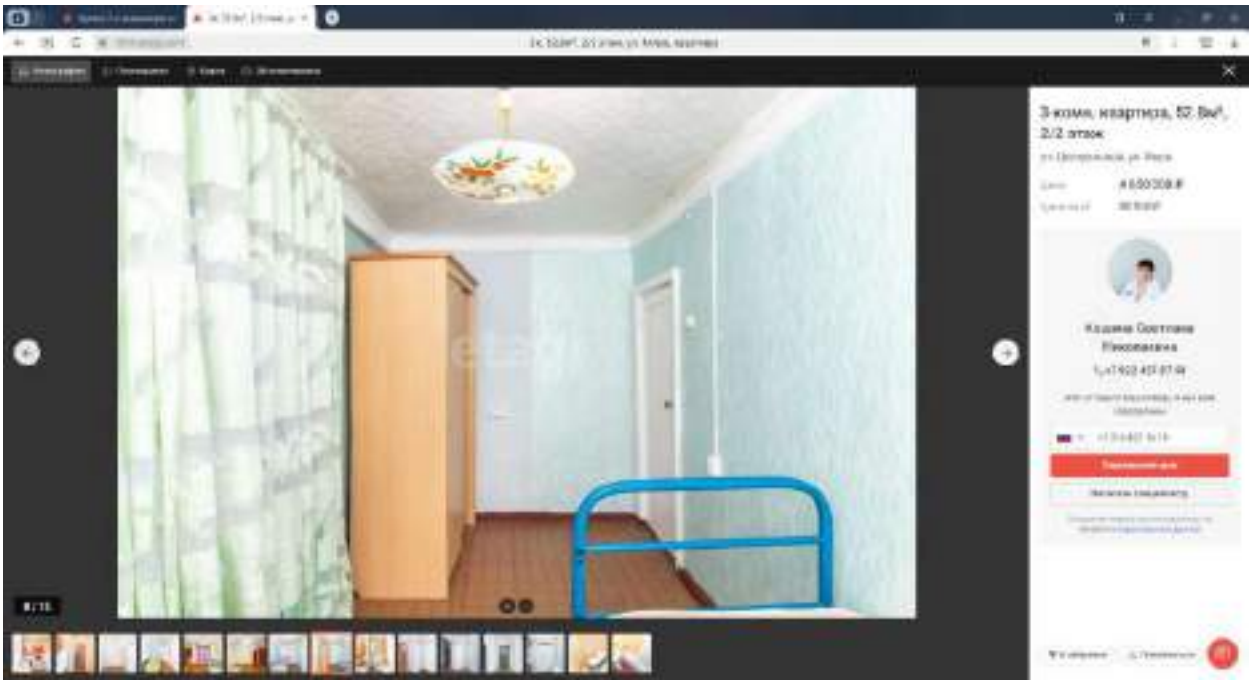
3-комн. квартира, 57.8м², 2/2 этаж

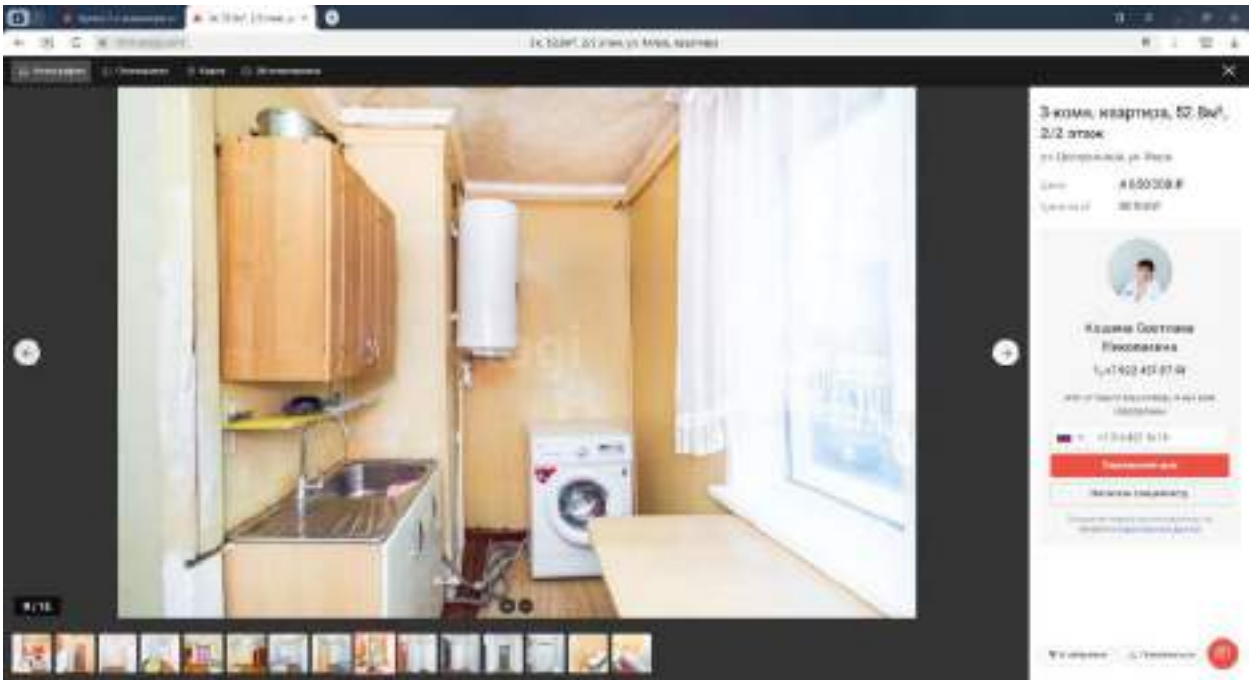
3-комн. квартира, 57.8м², 2/2 этаж

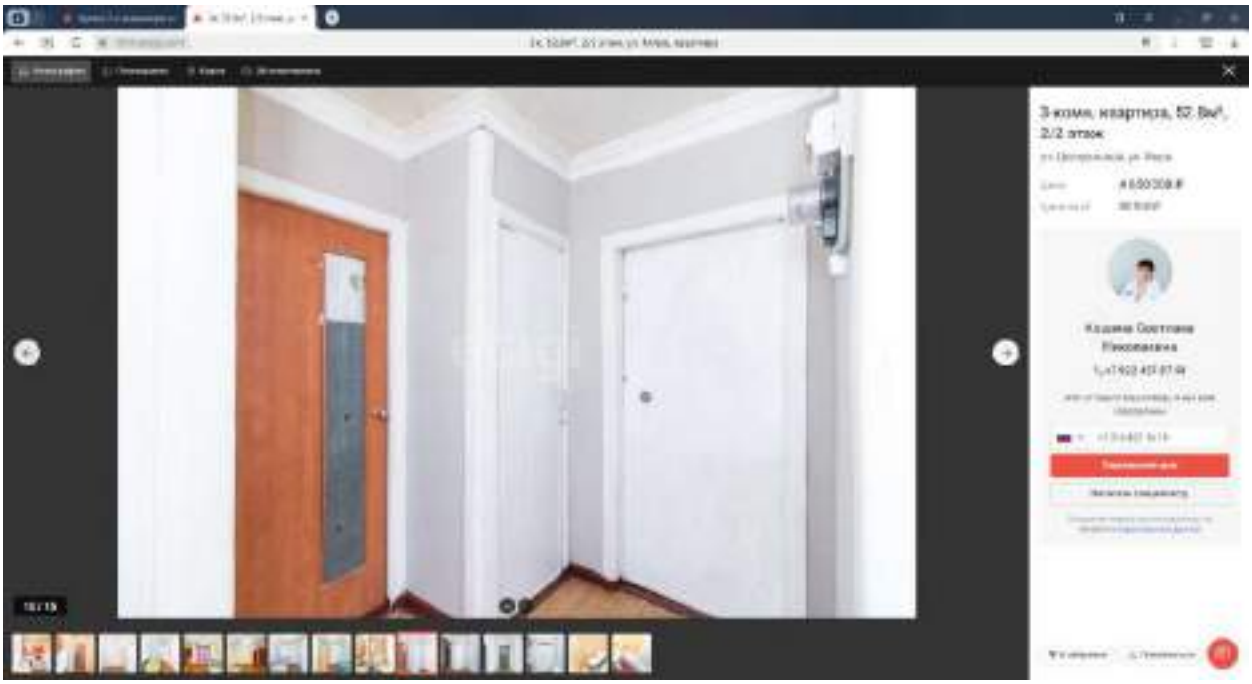

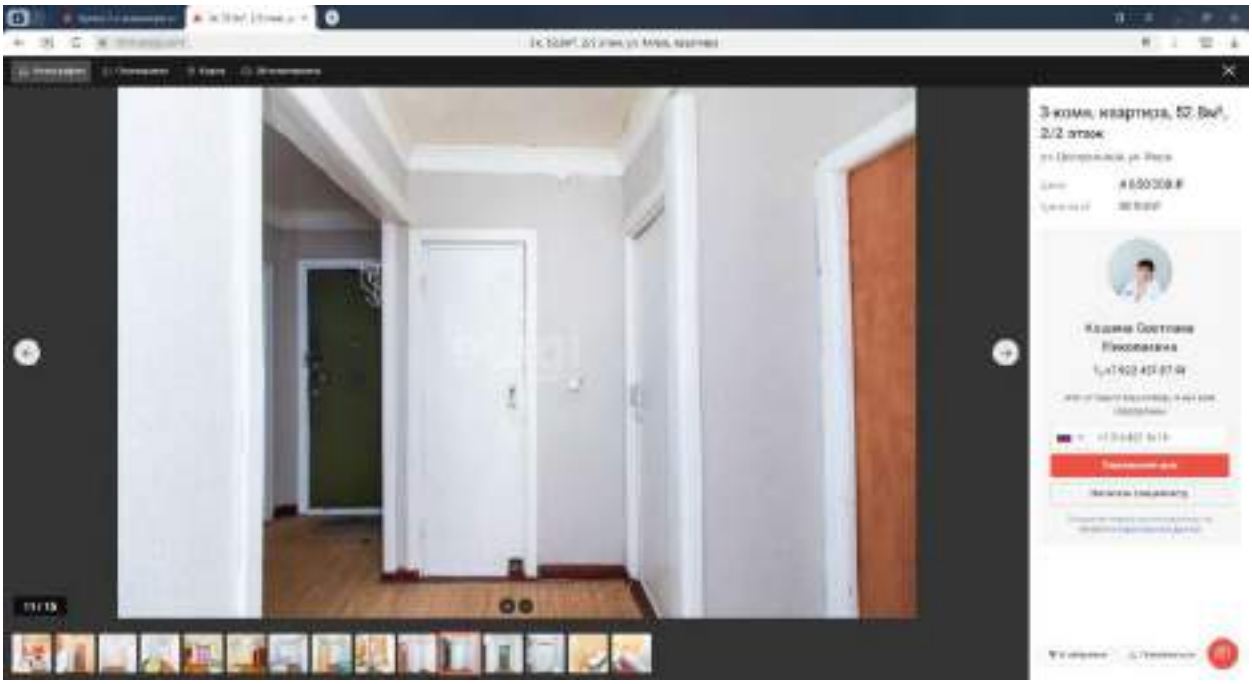

Передан через Диадок 05.04.2024 10:41 GMT+03:00
252a3ccc-e9ec-4d28-afde-169d9b1abdc0
Страница 231 из 259

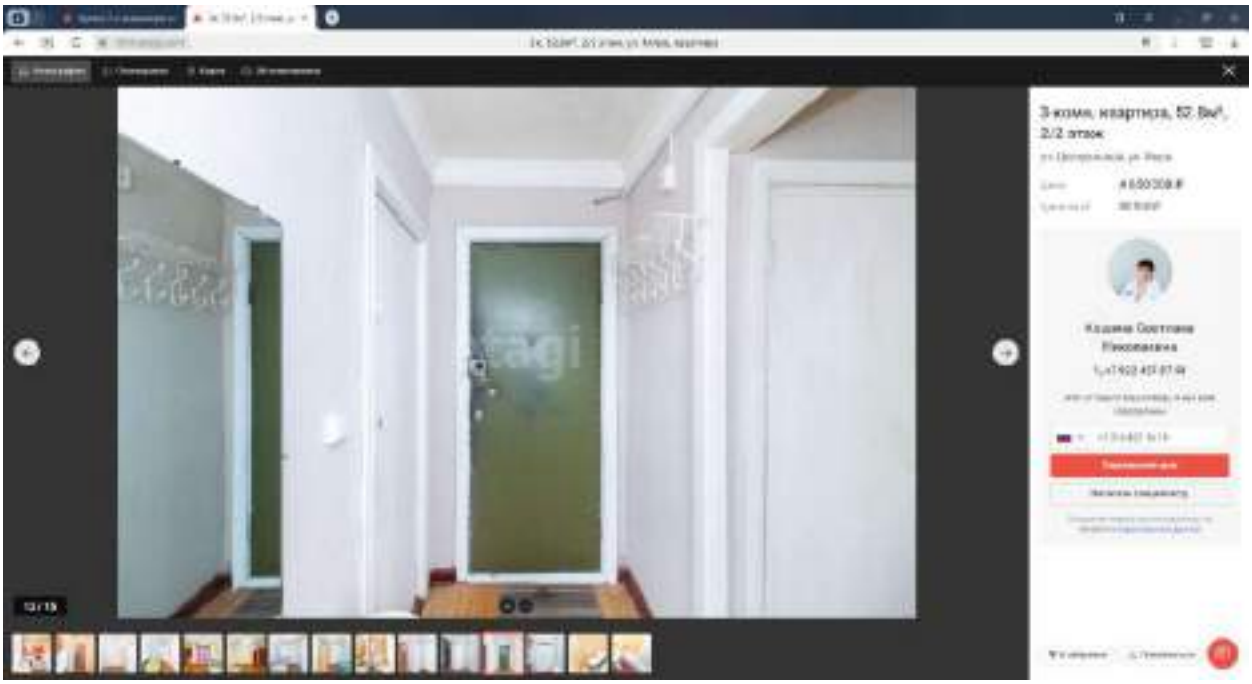
3-комн. квартира, 57.8м², 2/2 этаж

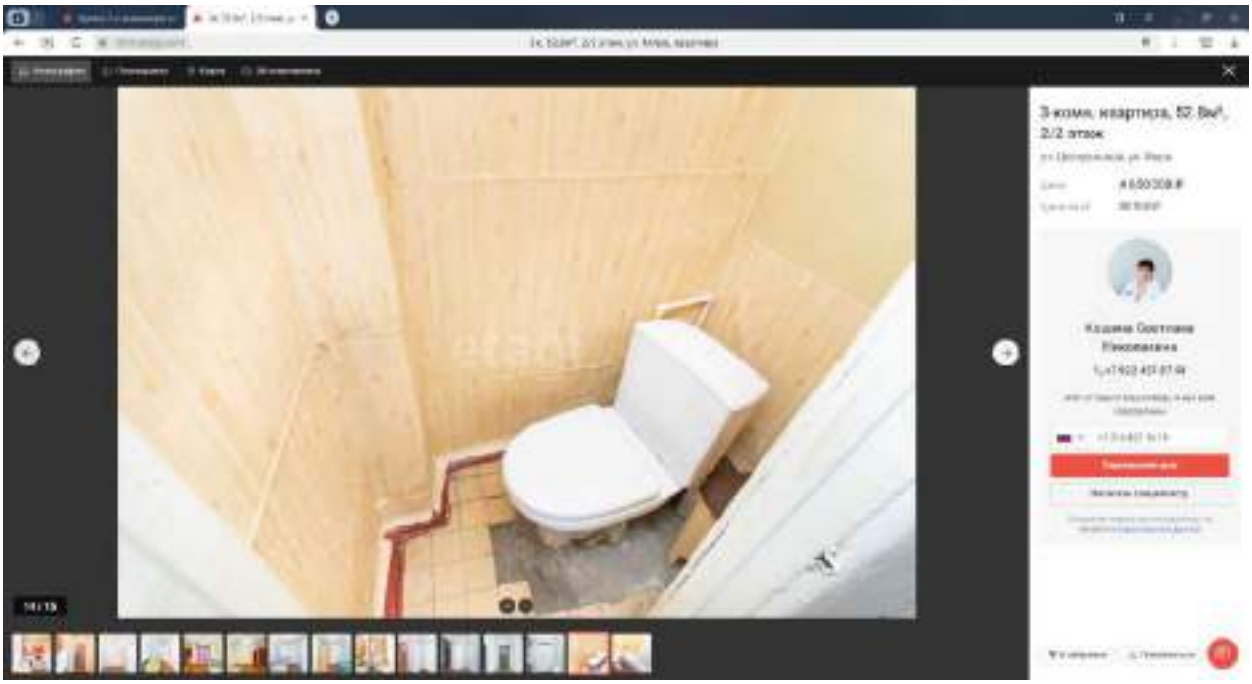
3-комн. квартира, 57.8м², 2/2 этаж

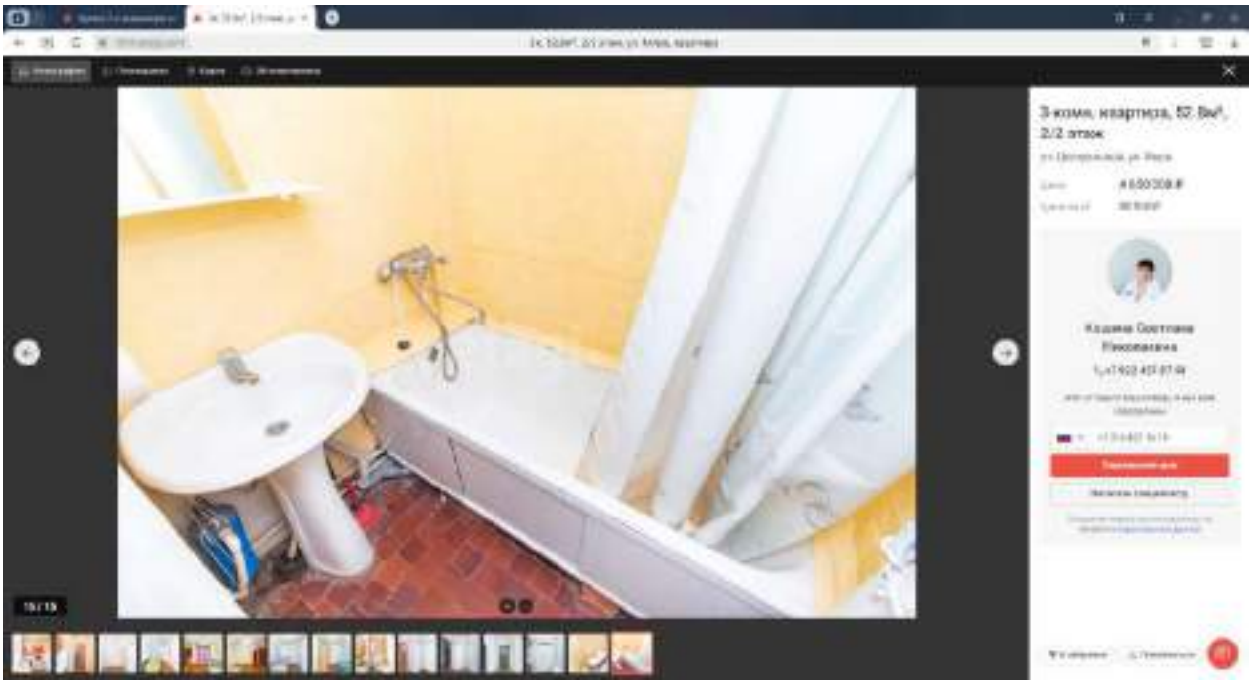
3-комн. квартира, 52.5м², 2/2 этаж

ПРИЛОЖЕНИЕ 2

ДОКУМЕНТЫ НА ОБЪЕКТ (ОБЪЕКТЫ) ОЦЕНКИ И ДОКУМЕНТЫ ОЦЕНЩИКА

Передан через Диадок 05.04.2024 10:41 GMT+03:00
252a3ccc-e9ec-4d28-afde-169d9b1abdc0
Страница 234 из 259

Управление Федеральной службы государственной регистрации, кадастра и картографии по Ханты-Мансийскому автономному округу – Югре

Выписка из Единого государственного реестра недвижимости об основных характеристиках и зарегистрированных правах на объект недвижимости

Сведения об основных характеристиках объекта недвижимости

Единый государственный реестр недвижимости основные сведения

Раздел 1 Лист 1

Помещение			
вид объекта недвижимости			
Лист № 1 раздела 1	Всего листов раздела 1: 1	Всего разделов: 2	Всего листов выписки: 5

16.11.2021г.	
Кадастровый номер:	86:12:0000000:3231

Номер кадастрового квартала:	86:12:0000000
Дата присвоения кадастрового номера:	14.02.2014
Ранее присвоенный государственный учетный номер:	Инвентарный номер 71.151.001.01200000000001.16000, Условный номер 86-72-12.91/2003-304
Местоположение:	ул. Мира, д. 20, кв.1, г. Ханты-Мансийск, Ханты-Мансийский автономный округ-Югра, Тюменская область, Россия
Площадь, м2:	38.2
Назначение:	Жилое
Наименование:	2-комнатная квартира
Номер, тип этажа, на котором расположено помещение, машино-место:	Этаж № 1
Вид жилого помещения:	данные отсутствуют
Кадастровая стоимость, руб:	2047222.16
Кадастровые номера иных объектов недвижимости, в пределах которых расположен объект недвижимости:	86:12:0101054:288
Виды разрешенного использования:	данные отсутствуют
Сведения об отнесении жилого помещения к определенному виду жилых помещений специализированного жилищного фонда, в жилых помещениях иного специального использования или жилого дома коммерческого использования:	данные отсутствуют
Статус записи об объекте недвижимости:	Сведения об объекте недвижимости носят статус "актуальные, ранее учтенные"
Особые отметки:	Сведения, необходимые для заполнения раздела 5 - План расположения помещения, машино-мест на этаже здания, отсутствуют
Получатель выписки:	Бронский Андрей Владимирович, действующий(ая) на основании документа "Доверенность" от имени юридического лица ОБЩЕСТВО С ОГРАНИЧЕННОЙ ОТВЕТСТВЕННОСТЬЮ "УПРАВЛЯЮЩАЯ КОМПАНИЯ "УЮТ", ТЮМЕНЬ(ИНН

ГОСУДАРСТВЕННЫЙ РЕГИСТРАТОР ПРАВ		ДОСЕЕВА Т.А.
должность должностного лица	подпись	инициалы, фамилия

М.П.

Раздел 2 Лист 2

Выписка из Единого государственного реестра недвижимости об основных характеристиках и зарегистрированных правах на объект недвижимости

Сведения о зарегистрированных правах

Помещение			
вид объекта недвижимости			
Лист № 1 раздела 2	Всего листов раздела 2: 4	Всего разделов: 2	Всего листов выписки: 5

16.11.2021г.	
Кадастровый номер:	86:12:0000000:3231

1	Правообладатель (правообладатели):	1.1	Федеральное казенное учреждение "Центр государственного фонда недвижимости "Недвижимость" дочернее предприятие которого является Федеральное казенное учреждение "Федеральная кадастровая палата Федеральной службы государственной регистрации, кадастра и картографии"
2	Вид, номер, дата и время государственной регистрации права:	2.1	Общая долевая собственность 86:12:0000000:3231-86/041/2021-2 02.11.2021 07:41:34
4	Ограничение (обременение) объекта недвижимости:		
	4.1 вид:		Наем в силу закона
	дата государственной регистрации:		05.11.2021 07:41:34
	номер государственной регистрации:		86:12:0000000:3231-86/041/2021-4
	срок, на который установлено ограничение прав и обременение объекта недвижимости:		Срок действия с 02.11.2021 до момента возникновения обстоятельств по утрате силы Договора
	лицо, в пользу которого установлено ограничение прав и обременение объекта недвижимости:		Сметанина Марина Юльевна
	основание государственной регистрации:		Договор купли-продажи жилой недвижимости (квартиры), выдан 25.10.2021
	Сведения об осуществлении государственной регистрации сделки, права, ограничения права без необходимого в силу закона согласия третьего лица, органа:		данные отсутствуют
	сведения об ограничении залогом и в залоге, управлении залогом, если такой договор заключен для управления ипотекой:		данные отсутствуют
4	Ограничение прав и обременение объекта недвижимости:		

ГОСУДАРСТВЕННЫЙ РЕГИСТРАТОР ПРАВ		ДОСЕЕВА Т.А.
должность должностного лица	подпись	инициалы, фамилия

М.П.

Лист 3

Приложение			
на объект недвижимости			
Лист № 2 раздела 2	Всего листов раздела 2: 4	Всего разделов: 2	Всего листов выписки: 5

10.11.2021г.

Кадастровый номер:	86:12:0000000:5231
4.1	
вид	Доверительное управление
дата государственной регистрации	02.11.2021 07:41:54
номер государственной регистрации	86-12/000000-5231/86/041/2021-3
срок, на который установлено ограничение права и обременение объекта недвижимости	Срок действия с 23.10.2012 по 16.07.2022
лицо, в пользу которого установлено ограничение права и обременение объекта недвижимости	Общество с ограниченной ответственностью «Управляющая компания «ОРЕЙН» Д.У. закрытого паевого инвестиционного фонда недвижимости «СТРОЙИНВЕСТ», ИНН: 7707701113, ОГРН: 1107746257147
основание государственной регистрации	Изменения и дополнения в правила доверительного управления паевым инвестиционным фондом, № 2416-1, выдан 18.09.2012 Изменения и дополнения в правила доверительного управления паевым инвестиционным фондом, № 2416-2, выдан 21.12.2012 Изменения и дополнения в правила доверительного управления паевым инвестиционным фондом, № 2416-3, выдан 11.12.2012 Изменения и дополнения в правила доверительного управления паевым инвестиционным фондом, № 2416-4, выдан 20.12.2012 Изменения и дополнения в правила доверительного управления паевым инвестиционным фондом, № 2416-5, выдан 06.03.2013 Изменения и дополнения в правила доверительного управления паевым инвестиционным фондом, № 2416-6, выдан 02.04.2013 Изменения и дополнения в правила доверительного управления паевым инвестиционным фондом, № 2416-7, выдан 16.04.2013 Изменения и дополнения в правила доверительного управления паевым инвестиционным фондом, № 2416-8, выдан 21.05.2013 Изменения и дополнения в правила доверительного управления паевым инвестиционным фондом, № 2416-9, выдан 04.03.2014 Изменения и дополнения в правила доверительного управления паевым инвестиционным фондом, № 2416-10, выдан 04.04.2014

должность уполномоченного лица	подпись	инициалы, фамилия

М.П.

Лист 4

Приложение			
на объект недвижимости			
Лист № 3 раздела 2	Всего листов раздела 2: 4	Всего разделов: 2	Всего листов выписки: 2

10.11.2021г.

Кадастровый номер:	86:12:0000000:5231
	Изменения и дополнения в правила доверительного управления паевым инвестиционным фондом, № 2416-11, выдан 23.07.2014 Изменения и дополнения в правила доверительного управления паевым инвестиционным фондом, № 2416-12, выдан 31.04.2013 Изменения и дополнения в правила доверительного управления паевым инвестиционным фондом, № 2416-13, выдан 21.10.2013 Изменения и дополнения в правила доверительного управления паевым инвестиционным фондом, № 2416-14, выдан 01.07.2015 Изменения и дополнения в правила доверительного управления паевым инвестиционным фондом, № 2416-15, выдан 05.10.2015 Изменения и дополнения в правила доверительного управления паевым инвестиционным фондом, № 2416-16, выдан 07.10.2018 Изменения и дополнения в правила доверительного управления паевым инвестиционным фондом, № 2416-17, выдан 19.02.2019 Изменения и дополнения в правила доверительного управления паевым инвестиционным фондом, № 2416-18, выдан 08.05.2019 Изменения и дополнения в правила доверительного управления паевым инвестиционным фондом, № 2416-19, выдан 30.01.2020 Изменения и дополнения в правила доверительного управления паевым инвестиционным фондом, № 2416-20, выдан 13.08.2020 Изменения и дополнения в правила доверительного управления паевым инвестиционным фондом, № 2416-21, выдан 08.10.2020 Изменения и дополнения в правила доверительного управления паевым инвестиционным фондом, № 2416-22, выдан 26.08.2021 Правила доверительного управления паевым инвестиционным фондом, № 2416, выдан 23.08.2012

должность уполномоченного лица	подпись	инициалы, фамилия

М.П.

Лист 5

Приложение			
к объекту недвижимости			
Лист № 4 раздела 2	Всего листов раздела 2: 4	Всего разделов 2	Всего листов выписки 7

06.11.2021г.

Кадастровый номер:	№:12:[illegible]:5231

		сведения об осуществлении государственной регистрации сделки, права, ограничения права без необходимости в силу закона сделки третьего лица, органа	данные отсутствуют
		сведения об управляющем зданием в договоре управления залогом, если такой договор заключен для управления ипотекой	данные отсутствуют
3	Зависимые в судебном порядке права требования		данные отсутствуют
4	Сведения о возможности изменения вида ограниченного права		данные отсутствуют
5	Сведения о наличии решения об изъятии объекта недвижимости для государственных и муниципальных нужд		данные отсутствуют
6	Сведения о невозможности государственной регистрации без личного участия правообладателя или его законного представителя		данные отсутствуют
7	Примечания к сведениям о наличии ограничений, не подлежащих включению в сведения о правах государственной регистрации прав (аресты, запрещения сделок, запрещения регистрации, ограничения прав или обременения объекта недвижимости, залоги и аналогичные объекты недвижимости)		отсутствуют

Главный регистратор ООО		Дроздова Е.А.
должность уполномоченного лица	подпись	инициалы, фамилия

М.П.

Филиал ФГУП «Ростехинвентаризация» по Ханты-Мансийскому АО – Югра
ДУБЛИКАТ
20 г.

РОССИЙСКАЯ ФЕДЕРАЦИЯ
МИНИСТЕРСТВО ЖИЛИЩНО КОММУНАЛЬНОГО ХОЗЯЙСТВА

ФИЛИАЛ ФЕДЕРАЛЬНОГО ГОСУДАРСТВЕННОГО УНИТАРНОГО ПРЕДПРИЯТИЯ
"РОСТЕХИНВЕНТАРИЗАЦИЯ"
ПО ХАНТЫ-МАНСИЙСКОМУ АО-Югра

Область, республика, край **Тюменская область, Ханты-Мансийский автономный округ**
Район
Город **г. Ханты-Мансийск**

ТЕХНИЧЕСКИЙ ПАСПОРТ

квартиры

по улице **ул. Мира**
№ дома **23**
Корпус
Квартира **9**

Инвентарный номер	71:131:001:002080960:0001:10009					
Реестровый номер	080605:001:002080960:0001:10009					
Кадастровый номер	86:00:000000:0000:71:131:001:002080960:0001:10009					
	А	Б	В	Г	Д	Е

Паспорт составлен по состоянию на **08.06.2005 г.**

Поэтажный план
1 этаж

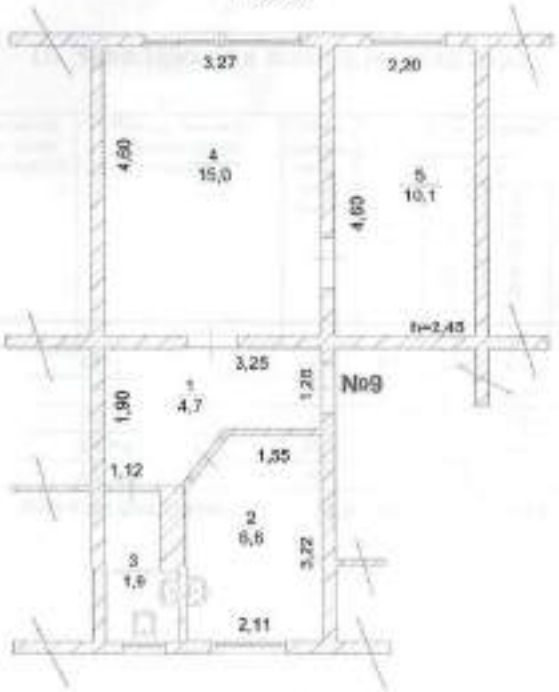

РФ	Филиал ФГУП «Ростехинвентаризация» по ХМАО		Инвентарный №
Лист №_____	Поэтажный план ул. Мира, 23, кв.№9, 1 этаж. жилое		Масштаб 1:100
Дата	Исполнитель	Ф.И.О.	Подпись
08.06.2005	Техник	Богданов Е.П.	
	Инженер	Мамыкаева Н.К.	
	Зам. главного инженера	Петрова Н.С.	

Передан через Диадок 05.04.2024 10:41 GMT+03:00
252a3ccc-e9ec-4d28-afde-169d9b1abdc0
Страница 239 из 259

I. Сведения о принадлежности

Дата записи	Субъект права: для граждан - фамилия, имя, отчество, паспорт для юридических лиц - по уставу	Документы, подтверждающие право собственности, владения, пользования	Доля (часть литера)
1	2	3	4

II. Экспликация площади квартиры

Литера по плану	Этаж	№ помещения (квартиры)	№ по плану здания комнат, кухни, ниш и пр.	Наименование частей помещения: жилая комната, кухня и т.п.	Формула подсчета площади частей помещения:	Общая площадь квартиры (кв.м.)	В т.ч. площадь:				Высота помещений по внутренней обмеру (м.)	Смежные помещения или подобщ.помещения (кв.м.)	Примечание
							Квартиры (кв.м.)	из нее		Лоджий, балконов, террас, веранд (с коэф.)			
								жилая (кв.м.)	вспомогат. (кв.м.)				
1	2	3	4	5	6	7	8	9	10	11	12	13	14
А	1	9	1	Коридор	4,7*1	4,7	4,7	0,0	4,7	0,0	2,45		
			2	Кухня	1*6,6	6,6	6,6	0,0	6,6	0,0	2,45		
			3	Туалет	1*1,9	1,9	1,9	0,0	1,9	0,0	2,45		
			4	Жилая	3,27*4,6	15,0	15,0	15,0	0,0	0,0	2,45		
			5	Жилая	4,6*2,2	10,1	10,1	10,1	0,0	0,0	2,45		
				Всего по квартире:		**38,3**	**38,3**	**25,1**	**13,2**	**0,0**			

Примечание к квартире:

Передан через Диадок 05.04.2024 10:41 GMT+03:00
252a3ccc-e9ec-4d28-afde-169d9b1abdc0
Страница 240 из 259

III. Техническое описание квартиры

Год постройки здания 1965 Этажность здания 2 Физический износ 67 % на 19 ноября 2003 г.

№ п/п	Наименование конструктивных элементов	Описание конструктивных элементов (материал, конструкция или система, отделка и прочее)
1	2	3
1	Наружные стены (материал)	брусчатые
2	Перегородки (материал)	деревянные
3	Перекрытия (материал)	деревянное, отепленное
4	Полы:	
	а) в жилых комнатах	в жилых комнатах- дощатые; в кухне- дощатый; в санузлах- линолеум; в д
	б) в кухне	в жилых комнатах- дощатые; в кухне- дощатый; в санузлах- линолеум; в д
	в) в ванной	в жилых комнатах- дощатые; в кухне- дощатый; в санузлах- линолеум; в д
	г) в других помещениях	в жилых комнатах- дощатые; в кухне- дощатый; в санузлах- линолеум; в д
5	Проемы:	
	оконные	Двойные створные, переплеты деревянные
	дверные	Филенчатые,окрашены
6	Отделка стен:	
	а) в жилых комнатах	Обои
	б) в кухне	Обои
	в) в ванной	Обои
	г) в других помещениях	Обои
7	Отделка потолков:	
	а) в жилых комнатах	в жилых комнатах- оштукатурено, побелка,; в кухне- оштукатурено, побел
	б) в кухне	Штукатурка, побелка
	в) в ванной	Штукатурка, побелка
	г) в других помещениях	Штукатурка, побелка
8	Вид отопления	Центральное
9	Наличие:	
	а) водоснабжения	Центральное
	б) электроснабжения	Проводка скрытая
	в) канализации	Центральная
	г) гор.водоснабжения	нет
	д)ванн., душа, сауны	нет
	е) лоджий, балконов	нет
	ж)телефона	Есть
	з) радио	Нет
	и) лифтов	нет
	к) мусоропроводов	Нет
	д)газоснабжение	баллонный
	м)напольные электроплиты	нет

IV. Стоимость квартиры

Полная балансовая стоимость		0,00 руб.
Остаточная балансовая стоимость (с учетом износа)		0,00 руб.
Действительная инвентаризационная стоимость в ценах	1999 года	36 982,00 руб.

Паспорт выдан «20» июня 2005 г.

Главный инженер Поспелов В.А.

Передан через Диадок 05.04.2024 10:41 GMT+03:00
252a3ccc-e9ec-4d28-afde-169d9b1abdc0
Страница 241 из 259

Прошит документ.
Прошнуровано и
пронумеровано
четыре листов
«10» июня 2015 г.

Передан через Диадок 05.04.2024 10:41 GMT+03:00
252a3ccc-e9ec-4d28-afde-169d9b1abdc0
Страница 242 из 259

Управление Федеральной службы государственной регистрации, кадастра и картографии по Ханты-Мансийскому автономному округу-Югре

Выписка из Единого государственного реестра недвижимости об основных характеристиках и зарегистрированных правах на объект недвижимости

Сведения об основных характеристиках объекта недвижимости

В Единый государственный реестр недвижимости внесены следующие сведения:

Раздел 1 Лист 1

Помещение
вид объекта недвижимости

Лист № 1 раздела 1	Всего листов раздела 1: 1	Всего разделов: 2	Всего листов выписки: 6

03.02.2022г.	
Кадастровый номер:	86:12:0000000:7727

Номер кадастрового квартала	86:12:0000000
Дата присвоения кадастрового номера	01.09.2021
Ранее присвоенный государственный учетный номер	Инвентарный номер 1
Местоположение	Ханты-Мансийский автономный округ - Югра, г.Ханты-Мансийск, улица, д.19, кв.1
Площадь, м2	39,4
Назначение	Жилое
Наименование	данные отсутствуют
Номер, тип этажа, на котором расположено помещение, машино-место	Этаж № 1
Вид жилого помещения	Квартира
Кадастровая стоимость, руб.	4127985,99
Кадастровые номера иных объектов недвижимости, в пределах которых расположен объект недвижимости	данные отсутствуют
Виды разрешенного использования	данные отсутствуют
Сведения об отнесении жилого помещения к определенному виду жилых помещений специализированного жилищного фонда, к иным помещениям общего пользования, использования для временного проживания	данные отсутствуют
Статус записи об объекте недвижимости	Сведения об объекте недвижимости носят учетный характер
Особые отметки	данные отсутствуют
Получатель выписки	Гуковский Андрей Владимирович (представитель правообладателя), Правообладатель объекта: ОБЩЕСТВО С ОГРАНИЧЕННОЙ ОТВЕТСТВЕННОСТЬЮ "УПРАВЛЯЮЩАЯ КОМПАНИЯ "ОРЕОЛ", (полное)

ГЕОДЕЗИСТ 2010		Г.Г. Сидоров
должность уполномоченного лица	подпись	инициалы, фамилия

М.П.

Раздел 2 Лист 2

Выписка из Единого государственного реестра недвижимости об основных характеристиках и зарегистрированных правах на объект недвижимости

Сведения о зарегистрированных правах

Помещение
вид объекта недвижимости

Лист № 1 раздела 2	Всего листов раздела 2: 4	Всего разделов: 2	Всего листов выписки: 6

03.02.2022г.	
Кадастровый номер:	86:12:0000000:7727

1	Правообладатель(и) (правообладатели)	1.1	Владельцы инвестиционных паев закрытого смешанного паевого инвестиционного фонда недвижимости "Стройфонд" данные о которых установлены на основании данных реестра владельцев инвестиционных паев и иного документа, подтверждающего инвестирование
2	Вид, номер, дата и время государственной регистрации права	2.1	Общая долевая собственность № 86:12:0000000:7727-86/041/2022-3 02.02.2022 09:07:02
4	Сведения об осуществлении государственной регистрации сделки, ограничения права без необходимости в силу закона согласия третьего лица, запрета	4.1	данные отсутствуют
5	Ограничение права и обременение объекта недвижимости		
	5.1 вид:		Доверительное управление
	дата государственной регистрации		02.02.2022 09:07:02
	номер государственной регистрации		№ 86:12:0000000:7727-86/041/2022-4
	срок, на который установлено ограничение права и обременение объекта недвижимости		Срок действия с 23.08.2012 на 14.07.2022
	лицо, в пользу которого установлено ограничение права и обременение объекта недвижимости		Общество с ограниченной ответственностью «Управляющая компания «ОРЕОЛ» Д.У. Закрытым смешанным паевым инвестиционным фондом недвижимости «Стройфонд» (ОГРН 1167847297141)
	основание государственной регистрации		Трастовое доверительное управление смешанным инвестиционным фондом, № 2416, выдан 23.08.2012 Изменения и дополнения к трастовому доверительному управлению смешанным паевым фондом, № 2416-1, выдан 18.09.2012 Изменения и дополнения к трастовому доверительному управлению смешанным паевым фондом, № 2416-2, выдан 21.12.2012 Изменения и дополнения к трастовому доверительному управлению смешанным паевым фондом, № 2416-3, выдан 14.12.2012

ГЕОДЕЗИСТ 2010		Г.Г. Сидоров
должность уполномоченного лица	подпись	инициалы, фамилия

М.П.

Передан через Диадок 05.04.2024 10:41 GMT+03:00
252a3ccc-e9ec-4d28-afde-169d9b1abdc0
Страница 243 из 259

Лист 3

Помещение			
вид объекта недвижимости			
Лист № 2 раздела 2	Всего листов раздела 2: 4	Всего разделов: 3	Всего листов выписки: 8

02.12.2022г.

Кадастровый номер:	№ 12:00000000:7777
	Изменения и дополнения в правила доверительного управления закрытым инвестиционным фондом, № 2416-8, выдан 20.12.2012 Изменения и дополнения в правила доверительного управления закрытым инвестиционным фондом, № 2416-5, выдан 06.03.2013 Изменения и дополнения в правила доверительного управления закрытым инвестиционным фондом, № 2416-6, выдан 05.04.2013 Изменения и дополнения в правила доверительного управления закрытым инвестиционным фондом, № 2416-7, выдан 16.04.2013 Изменения и дополнения в правила доверительного управления закрытым инвестиционным фондом, № 2416-8, выдан 21.01.2013 Изменения и дополнения в правила доверительного управления закрытым инвестиционным фондом, № 2416-9, выдан 14.03.2014 Изменения и дополнения в правила доверительного управления закрытым инвестиционным фондом, № 2416-10, выдан 04.04.2014 Изменения и дополнения в правила доверительного управления закрытым инвестиционным фондом, № 2416-11, выдан 23.07.2014 Изменения и дополнения в правила доверительного управления закрытым инвестиционным фондом, № 2416-12, выдан 14.04.2015 Изменения и дополнения в правила доверительного управления закрытым инвестиционным фондом, № 2416-13, выдан 13.05.2015 Изменения и дополнения в правила доверительного управления закрытым инвестиционным фондом, № 2416-14, выдан 01.07.2015

должность	подпись	инициалы, фамилия

Лист 4

Помещение			
вид объекта недвижимости			
Лист № 3 раздела 2	Всего листов раздела 2: 4	Всего разделов: 3	Всего листов выписки: 8

02.12.2022г.

Кадастровый номер:	№ 12:00000000:7777
	Изменения и дополнения в правила доверительного управления закрытым инвестиционным фондом, № 2416-15, выдан 08.10.2015 Изменения и дополнения в правила доверительного управления закрытым инвестиционным фондом, № 2416-16, выдан 03.08.2018 Изменения и дополнения в правила доверительного управления закрытым инвестиционным фондом, № 2416-17, выдан 14.05.2019 Изменения и дополнения в правила доверительного управления закрытым инвестиционным фондом, № 2416-18, выдан 19.08.2019 Изменения и дополнения в правила доверительного управления закрытым инвестиционным фондом, № 2416-19, выдан 30.01.2020 Изменения и дополнения в правила доверительного управления закрытым инвестиционным фондом, № 2416-20, выдан 13.08.2020 Изменения и дополнения в правила доверительного управления закрытым инвестиционным фондом, № 2416-21, выдан 08.10.2020 Изменения и дополнения в правила доверительного управления закрытым инвестиционным фондом, № 2416-22, выдан 26.08.2021
сведения об осуществлении государственной регистрации сделки, права, ограничения права без необходимости в силу закона согласия третьего лица, органа	данные отсутствуют
сведения об управляющем залогом и договоре управления залогом, если такой договор заключен для управления залогом	данные отсутствуют

должность	подпись	инициалы, фамилия

Лист 5

Продолжение			
вид объекта недвижимости			
Лист № 4 раздела 2	Всего листов раздела 2: 4	Всего разделов: 3	Всего листов выписки: 8

вид на лету	
Кадастровый номер:	№ 17:00000007777

6	Заносимые в судебном порядке права требования	данные отсутствуют
7	Сведения о нотариусе в отношении залога прав требования	данные отсутствуют
8	Сведения о наличии решения об изъятии объекта недвижимости для государственных и муниципальных нужд	данные отсутствуют
9	Сведения о невозможности государственной регистрации без личного участия правообладателя или его законного представителя	данные отсутствуют
10	Принадлежность к сведениям о статусе поступивших, но не рассмотренных заявлений о проведении государственной регистрации права (перехода, прекращения права), ограничения права или обременения объекта недвижимости, части в отношении объекта недвижимости	отсутствуют

должность заместителя директора	подпись	инициалы, фамилия

М.П.

Раздел 5 Лист 6

Выписка из Единого государственного реестра недвижимости об основных характеристиках и зарегистрированных правах на объект недвижимости

План расположения помещения, машино-места на этаже (части этажа)

Продолжение			
вид объекта недвижимости			
Лист № 1 раздела 3	Всего листов раздела 3: 1	Всего разделов: 3	Всего листов выписки: 8

02.02.2022	
Кадастровый номер: № 17:00000007777	Номер этажа (этажей): 1

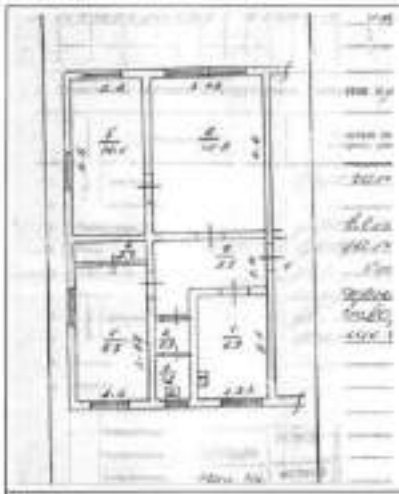

Масштаб: 1:

должность заместителя директора	подпись	инициалы, фамилия

М.П.

Х. Мансийск

технический инвентаризации

1. Республика РФ

2. Область Тюменская

3. Город Х. Мансийск

4. Район

5. Квартал 26

6. Серия, тип проекта

жилого дома

7. Число этажей

8. Число квартир 18

9. Жилая площадь 1165

10. Год постройки

11. Инвентарный номер

Н.Н.Б

12. Инвентарный № квартиры 1

13. Реестровый № квартиры

14. Р-2603

Технический паспорт квартиры

ПРИНАДЛЕЖАЩЕЙ НА ПРАВЕ ЛИЧНОЙ СОБСТВЕННОСТИ

гр-ну (гр-ке) Гей Надежде Николаевне

Адрес Мира 25 кв 1

Подъезд № лит. Г

Основание владения дог 185 от

04.11.1994г

Решения о продаже квартир в личную собственность принимаются исполнительными комитетами местных Советов народных депутатов и администрацией предприятий, учреждений и организаций, в ведении которых находится жилищный фонд.

Продажа гражданам в личную собственность квартир производится по договорам купли-продажи, удостоверенным в нотариальном порядке.

Эксплуатация и ремонт квартир, приобретенных гражданами в личную собственность, осуществляются за счет их средств с обязательным соблюдением единых правил и норм эксплуатации и ремонта домов на условиях, определенных для домов государственного жилищного фонда.

На квартиры, приобретенные гражданами в личную собственность в домах государственного и общественного фонда, владельцам выдаются технические паспорта установленного образца и домовые книги.

Технический паспорт составил «17» ноября 1994

Начальник Б.Т.И. (Ванькова)

ф. и. о. подпись дата

Технический паспорт проверил « » 19 г.

ф. и. о. подпись дата

Х-Ман. тип. Заказ 167 тир. 3000

1. Характеристика помещений

Количество этажей	Общая площадь м²	Жилая площадь м²	В том числе жилые комнаты: 1	2	3	4	5	В том числе подсобные помещения: кухня	передняя, прихожая	коридоры внутренние	встроенные шкафы	ванная	туалет	кладовая	лоджии	балконы			высота, м	стоимость
3	50	43,4	5,8	7,5	7,1	0,1		6,9	5,3	0,9	1,4		1,2						2,5	
—	—	—	—	—		—	—	—				—	—	—	—	—	—	—	—	

2. Техническое описание конструктивных элементов и инженерного оборудования

	Наименование		Описание конструктивных элементов материал, конструкция, изоляционные покрытия	Износ %
1	Стены	наружные	брусчатые	65
2		внутренние		
3	Перегородки		деревянные	65
4	Полы		дощатые	70
5	Перекрытия		дер. отепленное	65
6	Крыша		шиферная	55
7	проемы	оконные	дв. створные	55
7		дверные	филенчатые	55
8	балконы		—	
9	лоджии		—	
	инженерное оборудование	Электроосвещение	+	
		Водопровод	+	
		Канализация	+	
		Электроплиты	—	
		Горячее водоснабжение	—	
		Ванная	—	
		Отопление	+	
		Газоснабжение	+	
		Вентиляция	—	
		Телевидение	+	
		Радио	+	
		Телефон	+	
		Мусопровод		

≈ 65 % на 1993 год

Передан через Диадок 05.04.2024 10:41 GMT+03:00
252a3ccc-e9ec-4d28-afde-169d9b1abdc0
Страница 248 из 259

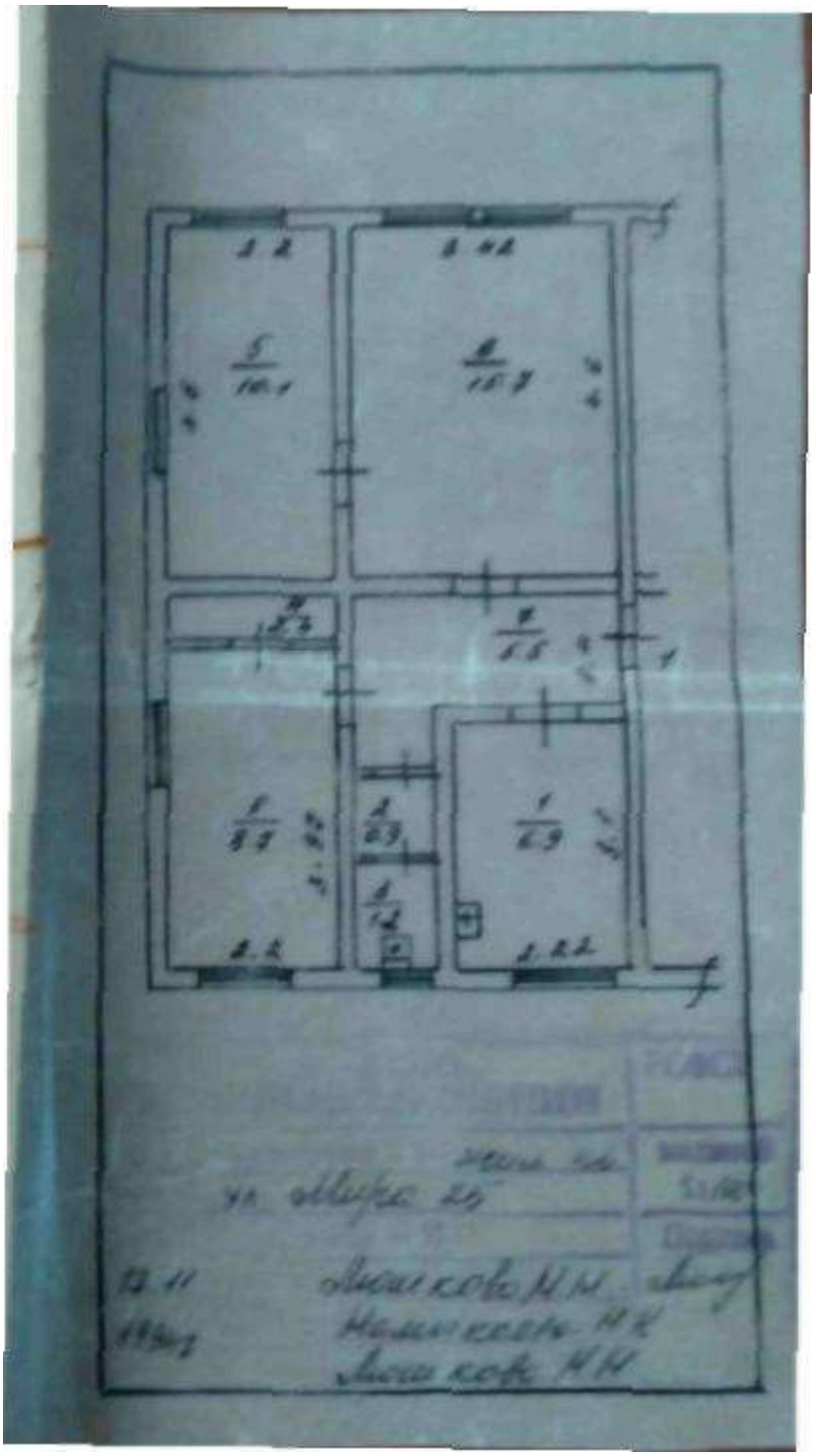

МИНИСТЕРСТВО
ЭКОНОМИЧЕСКОГО РАЗВИТИЯ
РОССИЙСКОЙ ФЕДЕРАЦИИ

ФЕДЕРАЛЬНАЯ СЛУЖБА
ГОСУДАРСТВЕННОЙ РЕГИСТРАЦИИ,
КАДАСТРА И КАРТОГРАФИИ
(РОСРЕЕСТР)

Чистопрудный бульвар, д. 6/19, стр. 1, Москва, 101000
тел. (495) 917-15-24, факс (495) 983-40-22
e-mail: rosreestr@rosreestr.ru, http://www.rosreestr.ru

16.01.2020 № 07-00174/20
на № б/н от 14.01.2020

Генеральному директору
ООО «Центр оценки инноваций»

Луценко Р.С.

ул. Ленинская, д. 2/6, кв. 33,
мкр. Юбилейный, г. Королёв,
Московская область, 141090

ВЫПИСКА
из единого государственного реестра саморегулируемых организаций оценщиков

Полное наименование некоммерческой организации	Некоммерческое партнерство «САМОРЕГУЛИРУЕМАЯ ОРГАНИЗАЦИЯ АССОЦИАЦИИ РОССИЙСКИХ МАГИСТРОВ ОЦЕНКИ»
Официальное сокращенное наименование некоммерческой организации	НП «АРМО»
Место нахождения некоммерческой организации	115280, г. Москва, ул. Ленинская Слобода, д. 19
Руководитель некоммерческой организации (единоличный исполнительный орган)	Генеральный директор – Петровская Елена Владимировна
Дата включения сведений о некоммерческой организации в единый государственный реестр саморегулируемых организации оценщиков	04.07.2007
Номер некоммерческой организации в едином государственном реестре саморегулируемых организаций оценщиков	0002

Начальник Управления по
контролю и надзору в сфере
саморегулируемых организаций М.Г. Соколова

Павлова Татьяна Владимировна
(495) 531-08-00 (13-16)
отпечатано в 10-и экземплярах
экз. № 1

НЕКОММЕРЧЕСКОЕ ПАРТНЕРСТВО
"САМОРЕГУЛИРУЕМАЯ ОРГАНИЗАЦИЯ АССОЦИАЦИИ
РОССИЙСКИХ МАГИСТРОВ ОЦЕНКИ"

Включено Федеральной регистрационной службой России в единый государственный реестр саморегулируемых организаций оценщиков 4 июля 2007 года за № 0002

СВИДЕТЕЛЬСТВО

о членстве в саморегулируемой организации оценщиков

15.11.2016 (Дата) № 3199-16 (Номер свидетельства)

Настоящим подтверждается, что

Чужмаков Игорь Александрович

(ФИО оценщика)

Паспорт Серия 46 01 № 051116 выдан ОТДЕЛОМ ВНУТРЕННИХ ДЕЛ ГОРОДА ЮБИЛЕЙНОГО МОСКОВСКОЙ ОБЛАСТИ 21.05.2002

(Данные документа, удостоверяющего личность)

НОУ ВПО "Международная академия оценки и консалтинга" диплом о профессиональной переподготовке 772403000782 от 11.02.2016

(Образовательное учреждение, серия, номер и дата выдачи диплома о профессиональном образовании)

является членом Некоммерческого партнерства «САМОРЕГУЛИРУЕМАЯ ОРГАНИЗАЦИЯ АССОЦИАЦИИ РОССИЙСКИХ МАГИСТРОВ ОЦЕНКИ»

№ по реестру 2063 от «15» 11 2016 года

и на основании Федерального закона №135-ФЗ от 29.07.1998 г. «Об оценочной деятельности в Российской Федерации» имеет право осуществлять оценочную деятельность на территории Российской Федерации самостоятельно, занимаясь частной практикой, а также на основании трудового договора между оценщиком и юридическим лицом, которое соответствует требованиям установленным федеральным законодательством.

Исполнительный директор НП АРМО (Должность уполномоченного лица) Е.В. Петровская (ФИО)

Москва

КВАЛИФИКАЦИОННЫЙ АТТЕСТАТ В ОБЛАСТИ ОЦЕНОЧНОЙ ДЕЯТЕЛЬНОСТИ

№ 025682-1 « 22 » июля 20 21 г.

Настоящий квалификационный аттестат в области оценочной деятельности по направлению оценочной деятельности

«Оценка недвижимости»

выдан Чужмакову Игорю Александровичу

на основании решения федерального бюджетного учреждения «Федеральный ресурсный центр»

от « 22 » июля 20 21 г. № 209

Директор А.С. Бункин

Квалификационный аттестат выдается на три года и действует до « 22 » июля 20 24 г.

Передан через Диадок 05.04.2024 10:41 GMT+03:00
252a3ccc-e9ec-4d28-afde-169d9b1abdc0
Страница 252 из 259

016690 - КА1

Передан через Диадок 05.04.2024 10:41 GMT+03:00
252a3ccc-e9ec-4d28-afde-169d9b1abdc0
Страница 253 из 259

Страховая Акционерная Компания
ЭНЕРГОГАРАНТ

ПОЛИС (ДОГОВОР) ОБЯЗАТЕЛЬНОГО СТРАХОВАНИЯ ОТВЕТСТВЕННОСТИ ОЦЕНЩИКА
№ 230005-035-000145 от 19.10.2023 г.

Настоящий Полис (Договор) обязательного страхования ответственности оценщика (далее – Договор и/или Договор страхования) заключен на основании устного заявления Страхователя и на основании *«Правил страхования ответственности оценщиков, утвержденных Приказом ПАО «САК «ЭНЕРГОГАРАНТ» № 64 от 11 марта 2019 г.* (далее – Правила страхования). Правила страхования также размещены на сайте Страховщика в информационно-телекоммуникационной сети Интернет по адресу: www.energogarant.ru.

Согласие Страхователя заключить настоящий Договор страхования на предложенных Страховщиком условиях подтверждается принятием от Страхователя настоящего Договора страхования и оплатой страховой премии в размере, предусмотренном настоящим Договором страхования.

1. Страховщик	**ПАО «САК «ЭНЕРГОГАРАНТ»** 115035, г. Москва, Садовническая наб., 23. ИНН/ КПП 7705041231 / 770501001 р/с 40701810238360104005 в ПАО Сбербанк г. Москва к/с 30101810400000000225 БИК 044525225
2. Страхователь	**Чужомаев Игорь Александрович** Адрес: Московская обл., г. Коровск, мкр. Юбилейный, ул. Герои Курантов, д. 1А, кв. 110 Паспорт РФ 46 23 078023 Выдан (когда, кем): 26.04.2023 г., ГУ МВД России по Московской области, код подразделения 500-051
3. Объект страхования:	3.1. Объектом страхования по договору обязательного страхования ответственности оценщика при осуществлении оценочной деятельности являются имущественные интересы, связанные с риском ответственности оценщика по обязательствам, возникающим вследствие причинения ущерба заказчику, заключившему договор на проведение оценки, и (или) третьим лицам.
4. Страховой случай:	4.1. Страховым случаем по договору обязательного страхования ответственности оценщиков является (с учетом ограничений, перечисленных в главе 4 Правил) установленный вступившим в законную силу решением арбитражного суда или признанный страховщиком факт причинения ущерба заказчику и/или третьим лицам действием (бездействием) оценщика в результате нарушения требований федеральных стандартов оценки, стандартов и правил оценочной деятельности, установленных саморегулируемой организацией оценщиков, членом которой является оценщик на момент причинения ущерба. 4.2.При наступлении страхового случая Страховщик возмещает: 4.2.1.убытки, причиненные заказчику, заключившему договор на проведение оценки, в том числе за нарушение договора на проведение оценки; 4.2.2.имущественный вред, причиненный третьим лицам вследствие использования итоговой величины рыночной или иной стоимости объекта оценки, указанной в отчете, подписанном оценщиком или оценщиками; 4.2.3. вред имуществу третьих лиц в результате нарушения требований Закона, федеральных стандартов оценки, иных нормативных правовых актов Российской Федерации в области оценочной деятельности, стандартов и правил оценочной деятельности. 4.3. Событие, имеющее признаки страхового, признается страховым случаем при выполнении следующих условий: • событие, в результате которого причинен ущерб заказчику, заключившему договор на проведение оценки, и/или третьим лицам произошло в отношении договоров по оценке, действие которых началось после вступления в силу настоящего Договора и отчета по которым выдана до окончания действия настоящего Договора; • требования о возмещении причиненного ущерба предъявлены к Страхователю и Страховщику в течение действия договора страхования в/или срока исковой давности, установленного законодательством Российской Федерации.
5. Страховая сумма. Страховая премия.	5.1. Страховая сумма по настоящему Договору составляет: **100 000 000,00 (сто миллионов) рублей 00 коп.** 5.2. Страховая премия в размере Страховая премия в размере **35 500,00 (тридцать пять тысяч пятьсот) руб. 00 коп.** уплачивается Страхователем единовременно путем перечисления денежных средств на расчетный счет или в кассу Страховщика в срок до 01 января 2024 г. 5.3. При неуплате (неполной уплате) страховой премии в установленный п. 5.2 срок настоящий Договор считается несостоявшимся. 5.4. Страховая защита распространяется только на те договоры по оценке, действие которых началось после вступления в силу настоящего Договора и отчеты по которым выданы до окончания действия настоящего Договора.
6. Срок действия договора	6.1. Срок действия настоящего Договора **с 01 января 2024 г. по 31 декабря 2024 г.** 6.2. Договор вступает в силу в 00 часов 00 минут дня, указанного в настоящем Договоре как дата начала его действия при условии поступления страховой премии в размере и сроки, указанные п.5.2 настоящего Договора.

Передан через Диадок 05.04.2024 10:41 GMT+03:00
252a3ccc-e9ec-4d28-afde-169d9b1abcc0
Страница 254 из 259

	6.3. Страховщик не несет ответственности за случаи, происшедшие до вступления в силу настоящего Договора и после срока окончания его действия.
7. Определение размера страховой выплаты	7.1. Страховые возмещения исчисляются в размере, предусмотренном действующим законодательством Российской Федерации о возмещении вреда и настоящим Договором страхования, в пределах страховой суммы и установленных лимитов ответственности. 7.2. В сумму страхового возмещения включаются: 7.2.1. реальный ущерб, причиненный Выгодоприобретателям, т.е. расходы, которые лицо, чье право нарушено, произвело или должно будет произвести для восстановления нарушенного права, связанного с утратой или повреждением имущества; 7.2.2. стоимость повторно оказанных оценочных услуг (в случае их некачественного оказания) для компенсации причиненного вреда, либо стоимость оказанной услуги (при расторжении договора на проведение оценки); 7.2.3. расходы в целях предотвращения или уменьшения размера ущерба, ответственность за который возлагается на Страхователя - в порядке, предусмотренном законодательством РФ.
8. Заключительные положения	8.1. В случае расхождений условий настоящего Договора с условиями Правил страхования, преимущественную силу имеют условия настоящего Договора. 8.2. Условия страхования, не урегулированные настоящим Договором, регулируются положениями Правил страхования и действующим законодательством. 8.3. Страхователь Правила страхования получил, с условиями страхования согласен. 8.4. Страхователь Правила страхования получил, с условиями страхования согласен. 8.5. Договор оформлен О.Н.Елиевой.
Приложения:	«Правила страхования ответственности оценщиков», утвержденных Приказом ПАО «САК «ЭНЕРГОГАРАНТ» № 64 от 11 марта 2019 г.

Страховщик:
ПАО «САК «ЭНЕРГОГАРАНТ»
Директор Департамента
страхования ответственности и сельскохозяйственных рисков

_____ Г.Г.Юрьева
М.П.

На основании Доверенности № 02-15/519/22-с от 26.12.2022 г.

Страховая Акционерная Компания
ЭНЕРГОГАРАНТ

ПОЛИС (ДОГОВОР) ОБЯЗАТЕЛЬНОГО СТРАХОВАНИЯ ОТВЕТСТВЕННОСТИ ЮРИДИЧЕСКОГО ЛИЦА, ЗАКЛЮЧИВШЕГО С ЗАКАЗЧИКОМ ДОГОВОР НА ПРОВЕДЕНИЕ ОЦЕНКИ
№ 230005-035-000144 от 19.10.2023 г.

Настоящий Полис (Договор) обязательного страхования ответственности юридического лица, заключившего с заказчиком договор на проведение оценки (далее – Договор и/или Договор страхования) заключен на основании устного заявления Страхователя и на основании *«Правил страхования ответственности оценщиков», утвержденных Приказом ПАО «САК «ЭНЕРГОГАРАНТ» № 64 от 11 марта 2019 г.* (далее – Правила страхования). Правила страхования также размещены на сайте Страховщика в информационно-телекоммуникационной сети Интернет по адресу: www.energogarant.ru.

Согласие Страхователя заключить настоящий Договор страхования на предложенных Страховщиком условиях подтверждается принятием от Страховщика настоящего Договора страхования и оплатой страховой премии в размере, предусмотренном настоящим Договором страхования.

1. Страховщик	**ПАО «САК «ЭНЕРГОГАРАНТ»** 115035, г. Москва, Садовническая наб., 23 ИНН/КПП 7705041231 / 770501001 р/с 40701810238369104005 в ПАО Сбербанк г. Москва к/с 30101810400000000225 БИК 044525225
2. Страхователь	**ООО «Центр оценки инвестиций»** Адрес: 141090, Московская обл., г. Королев, мкр. Юбилейный, ул. Ленинская, д. 12, помещение 019 ИНН 5054011713 р/с 40702810400500000184 в АО «Банк ДОМ.РФ» г. Москва к/с 30101810345250000266 БИК 044583266, ОКПО 73058527 Генеральный директор Р.С. Луценко
3. Объект страхования	3.1.Объектом страхования по договору обязательного страхования ответственности юридического лица, заключившего с заказчиком договор на проведение оценки, являются имущественные интересы, связанные с риском ответственности за нарушение договора на проведение оценки и за причинение вреда имуществу третьих лиц в результате нарушения Закона, федеральных стандартов оценки, иных нормативных правовых актов Российской Федерации в области оценочной деятельности, стандартов и правил оценочной деятельности.
4. Страховой случай	4.1. Страховым случаем по договору обязательного страхования ответственности юридического лица, заключившего с заказчиком договор на проведение оценки (с учетом ограничений, перечисленных в главе 4 Правил) установленный вступившим в законную силу решением арбитражного суда или признанный страховщиком факт причинения юридическим лицом, заключившим с заказчиком договор на проведение оценки, вреда заказчику в результате нарушения договора на проведение оценки или имуществу третьих лиц в результате нарушения Закона, федеральных стандартов оценки, иных нормативных правовых актов Российской Федерации в области оценочной деятельности, стандартов и правил оценочной деятельности. 4.2. При наступлении страхового случая Страховщик возмещает: 4.2.1 убытки, причиненные заказчику, заключившему договор на проведение оценки, в том числе за нарушение договора на проведение оценки; 4.2.2. имущественный вред, причиненный третьим лицам вследствие использования итоговой величины рыночной или иной стоимости объекта оценки, указанной в отчете, подписанном оценщиком или оценщиками; 4.2.3. вред имуществу третьих лиц в результате нарушения требований Закона, федеральных стандартов оценки, иных нормативных правовых актов Российской Федерации в области оценочной деятельности, стандартов и правил оценочной деятельности. 4.3. Событие, имеющее признаки страхового, признается страховым случаем при выполнении следующих условий: • событие, в результате которого причинен ущерб заказчику, заключившему договор на проведение оценки, и/или третьим лицам произошло в отношении договоров по оценке, действие которых начаты после вступления в силу настоящего Договора и отчеты по которым выданы до окончания действия настоящего Договора; • требование о возмещении причиненного ущерба предъявлено к Страхователю и Страховщику в течение действия договора страхования и/или срока исковой давности, установленного законодательством Российской Федерации.
5. Страховая сумма. Страховая премия.	5.1. Страховая сумма по настоящему Договору составляет: **500 000 000,00 (пятьсот миллионов) рублей 00 коп.** 5.2. Страховая премия в размере **82 250,00 (восемьдесят две тысячи двести пятьдесят) рублей 00 коп.** уплачивается Страхователем единовременно путем перечисления денежных средств на расчетный счет Страховщика в срок до 01 января 2024 г. 5.3. При неуплате (неполной уплате) страховой премии в установленный п. 5.2 срок настоящий Договор считается несостоявшимся. 5.4. Страховая защита распространяется только на те договоры по оценке, действие которых началось после вступления в силу настоящего Договора и отчеты по которым выданы до окончания действия настоящего Договора.

Передан через Диадок 05.04.2024 10:41 GMT+03:00
252a3ccc-e9ec-4d28-afde-169d9b1abcc0
Страница 256 из 259

6. Срок действия договора	6.1. Срок действия настоящего Договора **с 01 января 2024 г. по 31 декабря 2024 г.** 6.2. Договор вступает в силу в 00 часов 00 минут дня, указанного в настоящем Договоре как дата начала его действия при условии поступления страховой премии в размере и сроки, указанные п.5.2 настоящего Договора. 6.3. Страховщик не несет ответственности за случаи, происшедшие до вступления в силу настоящего Договора и после срока окончания его действия.
7. Определение размера страховой выплаты	7.1. Страховое возмещение исчисляется в размере, предусмотренном действующим законодательством Российской Федерации о возмещении вреда и настоящим Договором страхования, в пределах страховой суммы и установленных лимитов ответственности. 7.2. В сумму страхового возмещения включаются: 7.2.1. реальный ущерб, причиненный Выгодоприобретателям, т.е. расходы, которые лицо, чье право нарушено, произвело или должно будет произвести для восстановления нарушенного права, связанного с утратой или повреждением имущества; 7.2.2. стоимость повторно оказанных оценочных услуг (в случае их некачественного оказания) для компенсации причиненного вреда, либо стоимость оказанной услуги (при расторжении договора на проведение оценки); 7.2.3. расходы в целях предотвращения или уменьшения размера ущерба, ответственность за который возлагается на Страхователя - в порядке, предусмотренном законодательством РФ.
8. Заключительные положения	8.1. Настоящий договор составлен в двух экземплярах, имеющих равную юридическую силу, по одному для каждой из сторон Договора. 8.2. В случае расхождений условий настоящего Договора с условиями Правил страхования, преимущественную силу имеют условия настоящего Договора. 8.3. Условия страхования, не урегулированные настоящим Договором, регулируются положениями Правил страхования и действующим законодательством. 8.4. Страхователь Правила страхования получил, с условиями страхования согласен. 8.5. Договор оформлен О.И.Блиновой.
Приложения:	Правила страхования ответственности оценщиков», утвержденных Приказом ПАО «САК «ЭНЕРГОГАРАНТ» № 64 от 11 марта 2019 г.

Страховщик:
ПАО «САК «ЭНЕРГОГАРАНТ»
Директор Департамента
страхования ответственности и сельскохозяйственных рисков

_____ Г.Р.Юрьева
М.П.

На основании Доверенности № 02-15/519/22-с от 20.11.2022 г.

Передан через Диадок 05.04.2024 10:41 GMT+03:00
252a3ccc-e9ec-4d28-afde-169d9b1abdc0
Страница 257 из 259

В настоящем отчете пронумеровано, прошнуровано, скреплено печатью и подписью

257 (Двести пятьдесят семь) страниц.

Генеральный директор

ООО «Центр оценки инвестиций»

Р.С. Луценко

Передан через Диадок 05.04.2024 10:41 GMT+03:00
252a3ccc-e9ec-4d28-afde-169d9b1abdc0
Страница 258 из 259

Документ подписан и передан через оператора ЭДО АО «ПФ «СКБ Контур»

	Организация, сотрудник	Доверенность: рег. номер, период действия и статус	Сертификат: серийный номер, период действия	Дата и время подписания
Подписи отправителя:	Общество с ограниченной ответственностью "Центр оценки инвестиций" Чужмаков Игорь Александрович	Не приложена при подписании	022AC3990077B051AC453A206BCCB21D1D с 08.09.2023 12:09 по 08.09.2024 12:09 GMT+03:00	05.04.2024 10:41 GMT+03:00 Подпись соответствует файлу документа
	ООО "ЦЕНТР ОЦЕНКИ ИНВЕСТИЦИЙ" Луценко Роман Сергеевич, Генеральный директор	Не требуется для подписания	015198780081B0CCBB445FC044641BFD90 с 18.09.2023 10:09 по 18.12.2024 10:09 GMT+03:00	05.04.2024 10:44 GMT+03:00 Подпись соответствует файлу документа